

**Территориальный орган Федеральной службы  
государственной статистики по Калининградской области**

**КАЛИНИНГРАДСКАЯ ОБЛАСТЬ  
В ЦИФРАХ**

**2009**

*Статистический сборник*

*Калининград*  
**2009**

---

В сборнике представлены статистические данные о социально-экономическом положении Калининградской области в 2008 году в сравнении с рядом предыдущих лет.

В сборник включены таблицы, характеризующие развитие экономики области в целом, а также ее отдельных секторов. Информация о деятельности организаций представлена по видам экономической деятельности.

Предназначен для управленческого персонала, руководителей и работников предприятий и организаций, научных, предпринимательских и банковских кругов, профессорско-преподавательского состава, аспирантов и студентов экономических вузов, других заинтересованных пользователей.

Территориальный орган Федеральной службы государственной статистики по Калининградской области является собственником государственной статистической информации на территории области и обладает исключительными правами на выпуск и распространение статистических публикаций.

Данная публикация не может быть воспроизведена целиком или частично в любой форме или любыми средствами без предварительного письменного разрешения Территориального органа Федеральной службы государственной статистики по Калининградской области.

Ответственные за выпуск: Гришина И.И. - заместитель  
начальника отдела информации

©Территориальный орган Федеральной службы  
госстатистики по Калининградской области, 2009

E- mail: [kdstati@gazinter.net](mailto:kdstati@gazinter.net)  
<http://www.kaliningrad.gks.ru>

Код издания 1.5

## ПРЕДИСЛОВИЕ

Сборник «Калининградская область в цифрах» является наиболее полной публикацией Территориального органа Федеральной службы государственной статистики по Калининградской области, отражающим явления и процессы, происходящие в экономической и социальной жизни региона.

Сборник подготовлен на основе данных, получаемых Территориальным органом Федеральной службы государственной статистики по Калининградской области от предприятий, организаций, населения путем проведения переписей, выборочных обследований и других форм статистического наблюдения, а также данных территориальных органов министерств и ведомств Российской Федерации.

Открывает ежегодник раздел, содержащий основные социально-экономические характеристики Калининградской области. Представлена информация, содержащая описание ее географического расположения, сведения о природных ресурсах и национальном богатстве. Приведены основные показатели социально-экономического развития региона, результаты сопоставлений с аналогичными показателями в целом по Российской Федерации, публикуются сведения о работниках, занятых в органах государственной власти, других государственных органах и органах местного самоуправления.

Представлена информация о населении, его занятости, уровне и качестве жизни населения. Отдельные разделы посвящены характеристике основных областей социальной жизни.

Специальный раздел сборника содержит общую характеристику предприятий и организаций, информацию о малом предпринимательстве, деятельности организаций с иностранным капиталом и приватизации.

Показатели системы национальных счетов, которые характеризуют некоторые макроэкономические аспекты функционирования экономики области, отражены в разделе «Производство валового регионального продукта» ежегодника.

Часть материалов сборника освещает положение в организациях, отдельных видов деятельности – добывающего и обрабатывающего производства, осуществляющих производство и распределение электроэнергии, газа и воды, сельского хозяйства, транспорта и связи, строительства, розничной и оптовой торговли, финансового сектора экономики.

Публикуется информация об инвестициях поступающих в Калининградскую область, отражено положение дел в научной сфере и инновационной деятельности, об организациях, использующих информационные и коммуникационные технологии.

В разделе «Международные сравнения» представлены данные по зарубежным странам, находящимся в непосредственной близости от границ Калининградской области. Данные приведены в динамике за 2004-2007 годы.

Настоящий ежегодник содержит в целом тот же круг статистических показателей, что и предыдущее издание. Вместе с тем сборник дополнен рядом таблиц, а некоторые публиковавшиеся ранее таблицы в данном издании не представлены.

Некоторые показатели уточнены, по сравнению, с опубликованными ранее, отдельные являются предварительными и будут уточняться в последующих изданиях.

В отдельных случаях незначительные расхождения суммы слагаемых от приведенных итогов объясняются округлением данных.

## ОТВЕТСТВЕННЫЕ ЗА РАЗДЕЛЫ СБОРНИКА

	Телефоны
Калининградская область – субъект Российской Федерации. Основные характеристики	И.И. Гришина 717-540
Предприятия и организации	И.М. Славнова 717-560 Л.Н. Торопова 717-546 Н.Н.Просвирнина 717-543 А.Г. Шагун 717-548
Демографические показатели	Е.И. Никифорова 717-542
Рынок труда	А.Г. Шагун 717-548
Уровень и качество жизни	
Образование	
Отдых и туризм	
Здравоохранение	Е.И. Никифорова 717-542
Охрана окружающей среды	А.Г. Шагун 717-548
Производство валового регионального продукта	Л.Н. Торопова 717-546
Добыча полезных ископаемых, обрабатывающие производства, производство и распределение электроэнергии, газа и воды	
Сельское хозяйство	А.Г. Шагун 717-548
Лесное хозяйство	
Строительство	Л.Н. Торопова 717-546
Транспорт	
Связь	
Информационные и коммуникационные технологии	
Торговля и услуги населению	
Наука и инновации	
Финансы	Н.Н.Просвирнина 717-543
Инвестиции	Л.Н. Торопова 717-546
Цены	Н.Н.Просвирнина 717-543
Внешнеэкономическая деятельность	Л.Н. Торопова 717-546
Международные сравнения	И.И. Гришина 717-540

### СПИСОК СОКРАЩЕНИЙ

тыс. - тысяча	дкл - декалитр	руб. - рубль
млн. - миллион	га - гектар	г. - год
млрд. - миллиард	кВт.ч - киловатт-час	р. - раз
м - метр	Гкал. - гигакалория	шт. - штука
км - километр	ккал - килокалория	экз. - экземпляр
кв.м - квадратный метр	г - грамм	усл. ед. - условная
куб.м - кубический метр	кг - килограмм	единица
л - литр	т - тонна	

В сборнике приняты условные обозначения:

- явление отсутствует;
- ... данных не имеется;
- 0,0 значение показателя меньше единицы,
- x сопоставление невозможно.

## СОДЕРЖАНИЕ

<b>Калининградская область – субъект Российской Федерации</b> .....	<b>7</b>
ЭКОНОМИКО-ГЕОГРАФИЧЕСКАЯ ХАРАКТЕРИСТИКА КАЛИНИНГРАДСКОЙ ОБЛАСТИ.....	7
<b>Предприятия и организации</b> .....	<b>19</b>
ОБЩАЯ ХАРАКТЕРИСТИКА ПРЕДПРИЯТИЙ И ОРГАНИЗАЦИЙ.....	22
МАЛОЕ ПРЕДПРИНИМАТЕЛЬСТВО .....	26
ДЕЯТЕЛЬНОСТЬ ПРЕДПРИЯТИЙ С УЧАСТИЕМ ИНОСТРАННОГО КАПИТАЛА.....	41
ПРИВАТИЗАЦИЯ.....	44
<b>Население</b> .....	<b>50</b>
ЧИСЛЕННОСТЬ И СОСТАВ НАСЕЛЕНИЯ.....	52
ПОКАЗАТЕЛИ ЕСТЕСТВЕННОГО ДВИЖЕНИЯ НАСЕЛЕНИЯ.....	54
МИГРАЦИЯ .....	59
<b>Труд</b> .....	<b>61</b>
ЗАНЯТОСТЬ И БЕЗРАБОТИЦА.....	63
ПРИЕМ И ВЫБЫТИЕ РАБОТНИКОВ, ИСПОЛЬЗОВАНИЕ РАБОЧЕГО ВРЕМЕНИ.....	70
УСЛОВИЯ ТРУДА, ПРОИЗВОДСТВЕННЫЙ ТРАВМАТИЗМ.....	75
<b>Уровень жизни населения</b> .....	<b>80</b>
ДОХОДЫ НАСЕЛЕНИЯ .....	86
РАСПРЕДЕЛЕНИЕ ДОХОДОВ И СОЦИАЛЬНО-ЭКОНОМИЧЕСКАЯ	
ДИФФЕРЕНЦИАЦИЯ НАСЕЛЕНИЯ .....	95
РАСХОДЫ НАСЕЛЕНИЯ .....	98
ЖИЛИЩНЫЕ УСЛОВИЯ НАСЕЛЕНИЯ.....	104
<b>Образование</b> .....	<b>110</b>
ДОШКОЛЬНОЕ ОБРАЗОВАНИЕ.....	111
ИНТЕРНАТНЫЕ УЧРЕЖДЕНИЯ ДЛЯ ДЕТЕЙ.....	112
НАЧАЛЬНОЕ ПРОФЕССИОНАЛЬНОЕ ОБРАЗОВАНИЕ .....	120
СРЕДНЕЕ ПРОФЕССИОНАЛЬНОЕ ОБРАЗОВАНИЕ.....	122
ВЫСШЕЕ ОБРАЗОВАНИЕ .....	123
<b>Культура, отдых и туризм</b> .....	<b>125</b>
<b>Здравоохранение</b> .....	<b>133</b>
ЛЕЧЕБНО-ПРОФИЛАКТИЧЕСКАЯ ПОМОЩЬ НАСЕЛЕНИЮ.....	134
ЗАБОЛЕВАЕМОСТЬ НАСЕЛЕНИЯ.....	136
ИНВАЛИДНОСТЬ НАСЕЛЕНИЯ.....	138
<b>Правонарушения</b> .....	<b>142</b>
<b>Охрана окружающей среды</b> .....	<b>148</b>
<b>Производство валового регионального продукта</b> .....	<b>156</b>
НАЦИОНАЛЬНОЕ БОГАТСТВО .....	161
<b>Добывающие, обрабатывающие и осуществляющие производство и</b> <b>распределение электроэнергии, газа и воды производства</b> .....	<b>169</b>
<b>Сельское хозяйство</b> .....	<b>178</b>
РАСТЕНИЕВОДСТВО.....	184
ЖИВОТНОВОДСТВО .....	187
<b>Лесное хозяйство</b> .....	<b>193</b>
<b>Строительство</b> .....	<b>195</b>
СТРОИТЕЛЬНАЯ ДЕЯТЕЛЬНОСТЬ .....	196
ЖИЛИЩНОЕ И СОЦИАЛЬНО-КУЛЬТУРНОЕ СТРОИТЕЛЬСТВО .....	204

<b>Транспорт .....</b>	<b>208</b>
Грузовые перевозки .....	209
Пассажирские перевозки .....	209
Аварийность на транспорте .....	213
<b>Связь .....</b>	<b>214</b>
<b>Информационные и коммуникационные технологии .....</b>	<b>218</b>
<b>Торговля и услуги .....</b>	<b>222</b>
Розничная торговля и общественное питание .....	224
Оптовый рынок .....	228
Платные услуги населению .....	231
<b>Научные исследования и инновации .....</b>	<b>236</b>
Финансирование науки .....	242
<b>Финансы .....</b>	<b>245</b>
Государственные финансы .....	248
Исполнение бюджетов государственных внебюджетных социальных фондов .....	257
Денежно-кредитная система .....	260
Финансовые результаты и платежеспособность крупных и средних организаций .....	262
Деятельность страховых организаций .....	274
<b>Инвестиции .....</b>	<b>277</b>
Иностранные инвестиции .....	288
<b>Цены и тарифы .....</b>	<b>291</b>
Уровень и динамика цен на потребительском рынке .....	293
Уровень и динамика цен производителей .....	295
<b>Внешнеэкономическая деятельность .....</b>	<b>300</b>
Внешняя торговля .....	301
<b>Международные сравнения .....</b>	<b>308</b>

# Калининградская область – субъект Российской Федерации.

## Экономико-географическая характеристика Калининградской области

Дата образования области - 7 апреля 1946 года.

Калининградская область – уникальный субъект Российской Федерации как в географическом, так и социально-экономическом аспектах. Ее называют полуанклавом, т.к. это единственная территория России, берега которой омываются водами открытой части Балтийского моря и его заливов – Куршского и Калининградского. Также уникальность состоит в том, что область является самой западной территорией России (западная точка находится на Балтийской косе), на севере и востоке граничит с Литвой, на юге – с Польшей.

По размеру Калининградская область - самая маленькая в Российской Федерации. Ее площадь составляет 15,1 тыс. кв. км. Численность населения – 937,4 тыс. человек, плотность населения - 62 человека на кв. км.

Область расположена на западной окраине Восточно-Европейской (Русской) равнины. На юго-западе области располагается Вармийская (до 101 м) возвышенность, на юго-востоке – Виштынецкая (до 230 м), которые разделяет долина реки Лава. На их склонах берут начало многие реки области – Мамоновка, Прохладная, Голубая, Анграпа с притоками Красная и Писса.

Крупнейшие реки: Преголя – 123 км, Неман – 115 км. В области насчитывается 38 озер площадью 10 га и более. Самое крупное озеро – Виштынецкое (17,6 кв. км.), максимальная глубина которого 54 м.

Административно-территориальное деление: 13 административных районов, 21 город, 3 поселка городского типа. Областной центр – Калининград (420,5 тыс. чел.). Крупные города – Советск (42,6 тыс. чел.), Черняховск (39,9 тыс. чел.), Балтийск (33,6 тыс. чел.), Гусев (28,1 тыс. чел.).

Климат Калининградской области переходный от морского к умеренно-континентальному. Дождь идет в среднем 185 дней в году, снег- 55 дней, 60 дней бывает пасмурно, 68 – солнечно. Атмосферные осадки в среднем колеблются от 650 до 940 мм/год, наибольшее их количество может достигать 1100 мм, наименьшее 400 мм. Осадки превышают испарение, что приводит к сезонному избыточному переувлажнению, и неблагоприятно сказывается на землях (требуется мелиоративное благоустройство). Среднегодовая температура воздуха в области +8°C, самого холодного месяца (январь) -2...-4°C, самого теплого (июль) +17...+18°C.

Растительный покров области относится к лесной зоне, подзоне хвойно-широколиственных лесов. 18% территории занимают леса. Наиболее крупные лесные массивы сохранились в пределах Нестеровского, Краснознаменского, Славского, Полесского, Гвардейского и Багратионовского районов. Основные лесообразующие породы – ель, сосна дуб, клен, береза. Почвы в основном подзолистые, в значительной степени окультуренные.

На территории области насчитывается несколько сотен болот общей площадью более 1000 кв. км, расположенных в основном в междуречьях и в долине Преголи. Они имеют важное водоохранное и водорегулирующее значение, являются местами обитания диких животных, некоторые из них используются для добычи торфа.

Калининградская область располагает небольшим набором минеральных ресурсов, но они все-таки играют определенную роль в экономике региона. К ним, в первую очередь, следует отнести нефть, торф, строительные материалы (пески, глины, гравий, валуны), янтарь, питьевую и минеральную воды, соль. Существует индустрия добычи и переработки этого сырья (за исключением нефти и соли).

В Калининградской области имеются два города-курорта федерального значения – Светлогорск и Зеленоградск, которые располагают множеством санаториев и лечебниц на побережье Балтийского моря. Уникальные ландшафты прибрежно-морских песчаных равнин с крупными дюнами и дюнными грядами на Куршской и Вислинской (Балтийской) косах сочетают в себе песчаные пляжи и парковые сосновые и сосново-березовые леса. Для обеспечения охраны природы косы образован Государственный природный национальный парк «Куршская коса».

В целом экономико-географическое положение области имеет как свои положительные (близость к основным торговым партнерам, соседство с развитыми странами Западной Европы, незамерзающее побережье, природные и культурно-исторические достопримечательности) так и отрицательные (оторванность от основной территории России, отсутствие собственной сырьевой и энергетической базы) факторы, создает предпосылки для развития таких видов деятельности как транспорт, внешнеторговые связи, туризм.

### **Характеристика муниципальных образований в Калининградской области**

	На 1 января 2008 года	На 1 января 2009 года
Число муниципальных образований	36	88
городские округа	19	7
муниципальные районы	3	15
городские поселения	4	19
сельские поселения	10	47
Число муниципальных учреждений:		
образования	589	536
здравоохранения	56	51
спорта	23	17
Численность работников органов местного самоуправления и избирательных комиссий муниципальных образований, человек	3513	3633



Распределение  
городских округов и муниципальных районов  
по численности населения

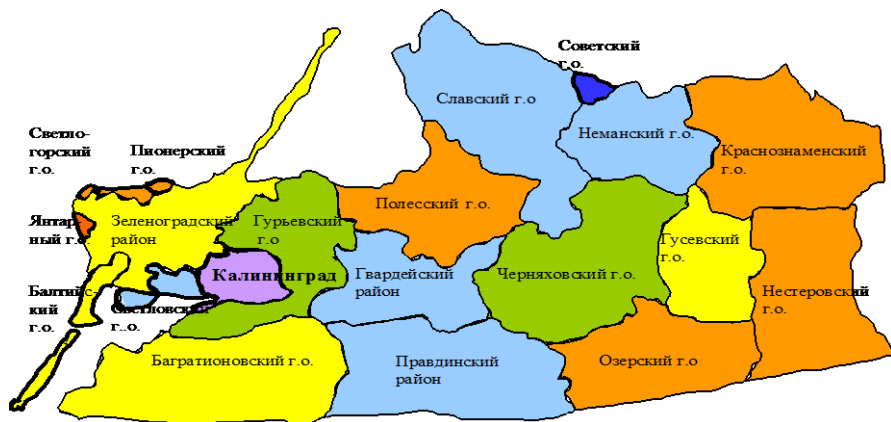

**Калининградская область в экономике России в 2008г.<sup>1</sup>**

	Российская Федерация	Калининградская область	Доля области в экономике России, %
Численность населения (на конец года), млн. человек	141,9	0,9	0,7
Среднегодовая численность занятых в экономике, млн. человек	68,5	0,5	0,7
Численность безработных, тыс. человек <sup>2</sup>	5289	46,6	0,9
Численность безработных, зарегистрированных в государственных учреждениях службы занятости (на конец года), тыс. человек	1522	8,5	0,6
Численность пенсионеров по состоянию на 1 января 2009 года, <sup>3</sup> тыс. человек	38598	229,5	0,6
Среднедушевые денежные доходы населения, руб. в месяц	15136	12922	x
Среднемесячная номинальная начисленная заработная плата работников организаций, руб.	17226	15420	x
Средний размер назначенных месячных пенсий (на конец года), руб.	4546	4402	x
Объем отгруженных товаров собственного производства, выполненных работ и услуг собственными силами по видам экономической деятельности, млрд. руб.			
добыча полезных ископаемых	5179	15,1	0,3
обрабатывающие производства	15808	194,0	1,2
производство и распределение электроэнергии, газа и воды	2572	14,0	0,5
Продукция сельского хозяйства, млрд. руб.	2602,7	15,1	0,6
в том числе:			
растениеводство	1448,8	8,0	0,6

<sup>1</sup> - Данные в стоимостном выражении приведены в фактически действовавших ценах соответствующих лет.

<sup>2</sup> - Данные приведены по материалам выборочных обследований населения по проблемам занятости (по методологии МОТ) на конец ноября.

<sup>3</sup> - Состоящих на учете в отделении Пенсионного фонда Российской Федерации по Калининградской области.

**КАЛИНИНГРАДСКАЯ ОБЛАСТЬ- СУБЪЕКТ РОССИЙСКОЙ ФЕДЕРАЦИИ**

	Российская Федерация	Калининградская область	Доля области в экономике России, %
животноводство	1153,9	7,1	0,6
Инвестиции в основной капитал, млрд. руб.	8764,9	67,0	0,8
Ввод в действие общей площади жилых домов, млн. кв. м	64,1	0,8	1,2
Оборот розничной торговли, млрд. руб.	13915	76,3	0,5
Объем платных услуг населению, млрд. руб.	4080,7	23,9	0,6
Индекс потребительских цен (декабрь к декабрю предыдущего года), процентов	113,3	115,2	x
Индекс цен производителей промышленных товаров (декабрь к декабрю предыдущего года), процентов	93,0	98,0	x

**Основные социально-экономические показатели<sup>1</sup>**

	2004	2005	2006	2007	2008
Численность населения (на конец года), тыс. человек	945,0	939,9	937,4	937,4	937,4
в том числе в возрасте:					
моложе трудоспособного - всего	149,1	143,8	140,0	138,7	138,8
мужчины	76,5	73,7	71,6	71,0	71,2
женщины	72,6	70,1	68,4	67,7	67,6
трудоспособном - всего	611,0	610,2	608,4	605,6	602,4
мужчины	319,6	320,2	319,8	318,8	317,6
женщины	291,4	290,0	288,6	286,8	284,8
старше трудоспособного - всего	184,9	185,9	189,0	193,1	196,2
мужчины	52,2	50,7	51,2	52,1	52,9
женщины	132,7	135,2	137,8	141,0	143,3
Естественный прирост, убыль (-) населения:					
тыс. человек	-8,5	-8,7	-6,7	-4,2	-3,8
на 1000 человек населения	-9,0	-9,2	-7,2	-4,5	-4,0
Миграционный прирост, убыль (-) населения:					
тыс. человек	2,9	3,4	4,0	4,3	3,7
на 1000 человек населения	4,0	3,8	4,4	4,6	4,0
Среднегодовая численность занятых в экономике, тыс. человек	440,1	446,8	464,8	475,9	475,8
в том числе на предприятиях и в организациях негосударственных форм собственности (без муниципальной) и в индивидуальном секторе	277,6	316,3	323,1	328,7	326,5
Общая численность безработных <sup>2</sup> , тыс. человек	32,7	34,2	23,3	17,8	46,6

<sup>1</sup> - Данные в стоимостном выражении приведены в фактически действовавших ценах соответствующих лет.

<sup>2</sup> - По данным выборочных обследований населения по проблемам занятости.

**КАЛИНИНГРАДСКАЯ ОБЛАСТЬ- СУБЪЕКТ РОССИЙСКОЙ ФЕДЕРАЦИИ**

	2004	2005	2006	2007	2008
Численность безработных, зарегистрированных в органах государственной службы занятости (на конец года), тыс. человек	9,1	8,4	7,4	6,6	8,5
Численность пенсионеров (на конец года), тыс. человек	220,3	223,1	223,9	226,9	229,5
Среднедушевые денежные доходы населения, руб. в месяц	4692	6460	8888	11399	12922
Среднемесячная номинальная начисленная заработная плата работающих в экономике, руб.	5560	6781	9720	12750	15420
Средний размер назначенных месячных пенсий пенсионеров, состоящих на учете в органах социальной защиты населения, на конец года, руб.	2001	2496	2772	3586	4402
Валовой региональный продукт (в основных ценах), млрд. руб. всего, млрд. руб.	66,6	81,8	103,1	145,9	...
Основные фонды в экономике по полной учетной стоимости (на конец года), млрд. руб.	142,8	178,7	195,8	251,2	303,9
Ввод в действие новых основных фондов, млрд. руб.	13,7	22,6	18,9	24,1	45,6
Объем отгруженных товаров собственного производства, выполненных работ и услуг собственными силами по видам экономической деятельности, млрд. руб.					
добыча полезных ископаемых	7,6	12,5	12,8	13,8	15,1
обрабатывающие производства	47,8	61,6	106,3	164,5	194,0
производство и распределение электроэнергии, газа и воды	6,2	7,6	9,3	11,7	14,0
Продукция сельского хозяйства, млрд. руб.	7,3	8,4	11,0	10,4	15,1
в том числе:					
продукция растениеводства	4,0	4,2	6,5	5,1	7,9
продукция животноводства	3,3	4,2	4,5	5,3	7,2

**КАЛИНИНГРАДСКАЯ ОБЛАСТЬ- СУБЪЕКТ РОССИЙСКОЙ ФЕДЕРАЦИИ**

	2004	2005	2006	2007	2008
Объем работ, выполненных по виду деятельности «Строительство», млрд. рублей	6,7	9,6	19,0	20,7	24,2
Ввод в действие общей площади жилых домов, тыс. кв. м	245,0	266,0	501,8	753,3	800,6
Инвестиции в основной капитал, млрд. руб.	19,7	30,0	32,6	46,2	67,0
Оборот розничной торговли, млрд. руб.	28,8	36,5	44,6	57,7	76,3
Оборот общественного питания, млрд. руб.	1,6	2,1	2,7	3,4	3,9
Платные услуги населению, млрд. руб.	9,2	12,0	15,8	19,7	23,9
Доходы консолидированного бюджета, млрд. руб.	11,2	15,1	20,7	27,6	37,2
Расходы консолидированного бюджета, млрд. руб.	11,4	15,2	20,9	26,9	36,4
Профицит, дефицит (-) консолидированного бюджета, млрд. руб.	-0,2	-0,1	-0,2	0,7	0,8
Сальдированный финансовый результат (прибыль минус убыток) деятельности предприятий и организаций, <sup>1</sup> млрд. руб.	5,7	10,6	7,5	12,3	-1,8
Внешнеторговый оборот, млн. долларов США	4462,4	6199,0	8205,7	13487,9	11207,4
в том числе:					
экспорт товаров и услуг	1264,3	2004,9	2690,4	5268,9	1323,0
импорт товаров и услуг	3198,1	4194,1	5515,3	8219,0	9884,4
Индекс потребительских цен на товары и услуги (декабрь к декабрю предыдущего года), %	111,7	111,1	107,9	111,2	115,2
Индекс цен производителей промышленных товаров (декабрь к декабрю предыдущего года), %	108,8	111,2	100,5	115,8	98,0
Индекс цен производителей реализованной сельскохозяйственной продукции (декабрь к декабрю предыдущего года), %	119,8	105,7	115,5	124,5	121,8

<sup>1</sup> - По данным бухгалтерской отчетности по крупным и средним организациям.

**Динамика основных социально-экономических показателей**  
(стоимостные показатели в сопоставимых ценах;  
в процентах к предыдущему году)

	2004	2005	2006	2007	2008
Численность постоянного населения (на конец года)	99,5	99,5	99,7	100	100
Среднегодовая численность занятых в экономике	104	102	104	102	100
Численность безработных, зарегистрированных в органах государственной службы занятости <sup>1</sup>	106	92	88	89	129
Численность пенсионеров (на конец года)	100	101	100,4	101	101
Реальные денежные доходы	110	122	127	117	97
Среднемесячная реальная начисленная заработная плата	105	108	133	120	106
Реальный размер назначенных месячных пенсий (на конец года) <sup>2</sup>	107	112	103	114	106
Валовой региональный продукт	113	104	115	120	...
Промышленное производство <sup>3</sup>	123	127	167	135	104
Продукция сельского хозяйства	103	100,3	102	94	120
продукция растениеводства	108	99	112	91	141
продукция животноводства	98	102	91	99	99
Инвестиции в основной капитал	123	131	92	123	127
Объем работ, выполненных по виду деятельности «Строительство»	73	113	140	101	96
Ввод в действие общей площади жилых домов	106	109	189	150	106
Оборот розничной торговли	115	114	113	119	115
Оборот общественного питания	105	109	111	110	100
Платные услуги населению	104	109	121	110	107
Внешнеторговый оборот со странами вне СНГ	157	140	135	165	80
Внешнеторговый оборот со странами СНГ	136	117	90	137	189

<sup>1</sup> - По данным Департамента Федеральной государственной службы занятости населения по Калининградской области; на конец года.

<sup>2</sup> - С 2007 года на 1 января года, следующего за отчетным.

<sup>3</sup> - Агрегированный индекс производства по видам экономической деятельности "Добыча полезных ископаемых", "Обрабатывающие производства", "Производство и распределение электроэнергии, газа и воды".

**Организация местного самоуправления  
в Калининградской области**  
(на 1 января 2009 год)

Муниципальные образования	Численность населения, тыс. человек	Количество субъектов хозяйственной деятельности, учтенных на территории муниципального образования (без индивидуальных предпринимателей)	
		единиц	в % 2008 г. к 2007 г.
<b>Калининградская область</b>	<b>937,4</b>	<b>51711</b>	<b>106,0</b>
<b>городские округа:</b>			
Калининград	420,5	36622	105,7
Багратионовский	33,4	1384	102,7
Балтийский	36,5	584	110,6
Гурьевский	51,3	3481	109,9
Гусевский	37,3	669	106,9
Краснознаменский	11,7	336	97,4
Ладушкинский	3,8	98	110,1
Мамоновский	7,5	212	110,4
Неманский	21,7	366	100,0
Нестеровский	17,0	515	103,2
Озерский	16,2	274	101,9
Пионерский	11,8	340	114,1
Полесский	19,3	406	113,1
Светлогорский	15,3	785	106,7
Светловский	29,0	888	107,8
Славский	21,5	306	100,7
Советский	42,6	881	101,4
Черняховский	51,8	1282	105,8
Янтарный	6,3	156	120,0
<b>муниципальные районы:</b>			
Гвардейский	28,8	832	104,1
Зеленоградский	32,5	901	111,0
Правдинский	21,6	393	107,7



**Численность работников органов  
государственной власти и местного самоуправления  
(на конец года, человек)**

	Численность работников всего	в том числе в органах						
		законодательной власти	исполнительной власти и местного самоуправления	из них в органах			судебной власти и прокуратуры	других государственных органах
				федеральных	субъекта Российской Федерации	местного самоуправления		
2004	11189	152	9528	5410	1062	3056	1500	9
2005	12647	163	10809	7006	616	3187	1619	56
2006	13477	254	11522	7530	832	3160	1616	85
2007	13701	296	11838	7534	953	3351	1495	72
2008	13987	329	11907	7523	949	3435	1678	73

**Численность работников органов исполнительной власти  
по уровням управления  
по состоянию на 1 января 2006-2008 годов.**

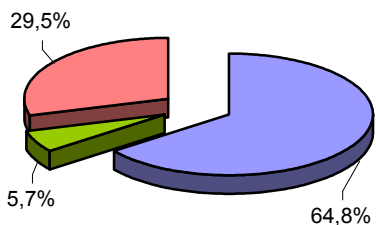

2006

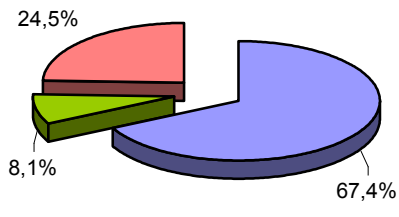

2007

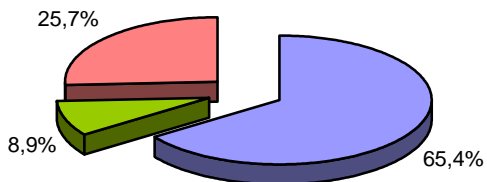

2008

- Территориальные органы федеральных органов власти
- Органы власти области
- Органы местного самоуправления

## Предприятия и организации

Общая характеристика предприятий и организаций приведена по данным Статистического регистра хозяйствующих субъектов (Статрегистр).

**Статистический регистр Федеральной службы госстатистики (Статрегистр)** является базой данных об организациях созданных на территории Российской Федерации, их местных единицах, индивидуальных предпринимателях, других типах статистических единиц, являющихся объектами федеральной службы статистического наблюдения.

Данные о предприятиях и организациях получены на основе сведений о государственной регистрации, предоставляемых Федеральной налоговой службой России из Единого государственного реестра юридических лиц, а также с использованием сведений о государственной регистрации юридических лиц, поступивших в органы государственной статистики до введения в действие Федерального закона «О государственной регистрации юридических лиц и индивидуальных предпринимателей», не перерегистрированных и не ликвидированных в установленном порядке.

Статистический регистр хозяйствующих субъектов (Статрегистр) обеспечивает возможность получения данных о числе субъектов хозяйственной деятельности по территориям, видам деятельности, формам собственности, организационно-правовым формам.

**Государственной собственностью** в Российской Федерации является имущество, принадлежащее на праве собственности Российской Федерации (федеральная собственность), и имущество, принадлежащее на праве собственности субъектам Российской Федерации – республикам, краям, областям, городам федерального значения, автономной области, автономным округам (собственность субъектов Российской Федерации).

Земля и другие природные ресурсы, не находящиеся в собственности граждан, юридических лиц либо муниципальных образований, являются государственной собственностью.

Имущество, принадлежащее на праве собственности городским и сельским поселениям, а также другим муниципальным образованиям, является **муниципальной собственностью**.

**Частной собственностью** является имущество, принадлежащее на праве собственности гражданам и юридическим лицам, за исключением отдельных видов имущества, которое в соответствии с законом не может принадлежать гражданам или юридическим лицам.

**Собственностью общественных и религиозных организаций (объединений)** является имущество, принадлежащее на праве собственности общественным и религиозным организациям (объединениям).

**Малые предприятия.** В соответствии с Федеральным законом от 24 июля 2007г. № 209-ФЗ «О развитии малого и среднего предпринимательства в Российской Федерации» (статья 4) к малым предприятиям относятся внесенные в единый государственный реестр (за исключением государственных и муниципальных унитарных предприятий), соответствующие следующим условиям:

- суммарная доля участия Российской Федерации, субъектов Российской Федерации, муниципальных образований, иностранных юридических лиц,

иностранных граждан, общественных и религиозных организаций (объединений), благотворительных и иных фондов в уставном (складочном) капитале (паевом фонде) указанных юридических лиц не должна превышать 25% (за исключением активов акционерных инвестиционных фондов и закрытых паевых инвестиционных фондов), доля участия, принадлежащая одному или нескольким юридическим лицам, не являющимся субъектами малого и среднего предпринимательства, не должна превышать 25%;

- средняя численность работников за предшествующий календарный год не превышает 100 человек.

Средняя численность работников малого предприятия за календарный год определяется с учетом всех его работников, в том числе работающих по гражданско-правовым договорам характера или по совместительству с учетом реально отработанного времени, работников представительств, филиалов и других обособленных подразделений малого предприятия.

Выборочные статистические обследования малых предприятий охватывают потребительские кооперативы, которые в рамках своей основной уставной деятельности занимаются хозяйственной деятельностью, получая прибыль.

Порядок осуществления выборочных обследований малых предприятий установлен Постановлением Правительства Российской Федерации от 16 февраля 2008г. № 79 «О порядке проведения выборочных статистических наблюдений за деятельностью субъектов малого и среднего предпринимательства».

**Организации с участием иностранного капитала.** В соответствии с Федеральным законом от 9 июля 1999 г. № 160-ФЗ «Об иностранных инвестициях в Российской Федерации» российская коммерческая организация получает статус коммерческой организации с иностранными инвестициями (с участием иностранного капитала) со дня вхождения в состав ее участников иностранного инвестора.

**Приватизация** государственного и муниципального имущества – возмездное отчуждение находящегося в собственности Российской Федерации, субъектов Российской Федерации или муниципальных образований имущества (объектов приватизации) в собственность физических и юридических лиц, оправом собственности на закрепленное за ней собственником имущество. Имущество государственного или муниципального унитарного предприятия находится соответственно в государственной или муниципальной собственности и принадлежит такому предприятию на праве хозяйственного ведения или оперативного управления.

**Имущественный комплекс унитарного предприятия** – все виды имущества, предназначенные для деятельности предприятия, включая земельные участки, здания, сооружения, оборудование, инвентарь, сырье, продукцию, права требования, долги, а также права на обозначения, индивидуализирующие предприятие, его продукцию, работы и услуги (коммерческое обозначение, товарные знаки, знаки обслуживания), и другие исключительные права.

**Конкурс** – продажа государственного или муниципального имущества в случае, если в отношении указанного имущества его покупателю необходимо выполнить определенные условия. Право приобретения государственного или муниципального имущества принадлежит тому покупателю, который предложил в ходе конкурса наиболее высокую цену за указанное имущество, при условии выполнения покупателем условий конкурса.

**Аукцион** - продажа государственного или муниципального имущества в случае, если покупатели не должны выполнить какие-либо условия в отношении такого имущества. Право его приобретения принадлежит покупателю, предложившему в ходе торгов наиболее высокую цену за такое имущество.

**Продажа государственного или муниципального имущества посредством публичного предложения** осуществляется в случае, если аукцион по продаже указанного имущества был признан несостоявшимся. При данном способе продажи идет последовательное снижение начальной цены имущества (цены первоначального предложения), установленной при продаже на несостоявшемся аукционе.

**Продажа государственного или муниципального имущества без объявления цены** осуществляется, если его продажа посредством публичного предложения не состоялась.

**Открытое акционерное общество** – коммерческая организация, уставный капитал которой разделен на определенное число акций, удостоверяющих обязательственные права участников общества (акционеров) по отношению к обществу. Акционеры не отвечают по обязательствам общества и несут лишь риск убытков, связанных с его деятельностью, в пределах стоимости принадлежащих им акций. Акционеры вправе отчуждать принадлежащие им акции без согласия других акционеров общества. Открытое акционерное общество вправе проводить открытую подписку на выпускаемые им акции и осуществлять их свободную продажу. Число акционеров общества не ограничено.

**Акция** – эмиссионная ценная бумага, закрепляющая права ее владельца (акционера) на получение части прибыли акционерного общества в виде дивидендов, на участие в управлении акционерным обществом и на часть имущества, остающегося после его ликвидации. Акция является именной ценной бумагой.

## Общая характеристика предприятий и организаций

### Распределение хозяйствующих субъектов по видам экономической деятельности

Отрасли	Число организаций (на начало года)			В % к итогу		
	2007	2008	2009	2007	2008	2009
<b>Всего:</b>	<b>45984</b>	<b>48770</b>	<b>51711</b>	<b>100</b>	<b>100</b>	<b>100</b>
в том числе:						
сельское хозяйство, охота и лесное хозяйство	3526	3476	3422	7,7	7,1	6,6
рыболовство, рыбоводство	179	197	199	0,4	0,4	0,4
добыча полезных ископаемых	113	110	119	0,3	0,2	0,2
обрабатывающие производства	5592	5690	5742	12,2	11,7	11,1
из них:						
производство пищевых продуктов, включая напитки, и табака	1273	1206	1166	2,8	2,5	2,3
текстильное и швейное производство	254	252	244	0,6	0,5	0,5
производство кожи, изделий из кожи и производство обуви	36	34	33	0,1	0,1	0,1
обработка древесины и производство изделий из дерева	445	433	428	1,0	0,9	0,5
целлюлозно-бумажное производство; издательская и полиграфическая деятельность	446	483	513	1,0	0,1	1,0
химическое производство	136	136	135	0,3	0,3	0,3
производство резиновых и пластмассовых изделий	274	296	312	0,6	0,6	0,6
производство прочих неметаллических минеральных продуктов	274	314	323	0,6	0,6	0,6

**ПРЕДПРИЯТИЯ И ОРГАНИЗАЦИИ**

Отрасли	Число организаций (на начало года)			В % к итогу		
	2007	2008	2009	2007	2008	2009
металлургическое производство и производство готовых металлических изделий	369	417	420	0,8	0,9	0,8
производство машин и оборудования	516	509	515	1,1	1,0	1,0
производство электрооборудования, электронного и оптического оборудования	344	372	393	0,7	0,8	0,8
производство транспортных средств и оборудования	349	355	0,7	0,8	0,7	0,7
производство и распределение электроэнергии, газа и воды	175	179	216	0,4	0,4	0,4
строительство	4394	5213	5763	9,6	10,7	11,1
оптовая и розничная торговля; ремонт автотранспортных средств, мотоциклов, бытовых изделий и предметов личного пользования	15924	16732	17695	34,6	34,3	34,2
в том числе:						
торговля автотранспортными средствами и мотоциклами, их техническое обслуживание и ремонт	1787	2004	2027	3,9	4,1	3,9
оптовая торговля, включая торговлю через агентов, кроме торговли автотранспортными средствами и мотоциклами	10867	11329	12092	23,6	23,2	23,4
розничная торговля, кроме торговли автотранспортными средствами и мотоциклами; ремонт бытовых изделий и предметов личного пользования	3270	3399	3576	7,1	7,0	6,9
гостиницы и рестораны	1040	1107	1179	2,3	2,3	2,3
транспорт и связь	2944	3267	3588	6,4	6,7	6,9
из него связь	228	248	259	0,5	0,5	0,5
финансовая деятельность	575	651	703	1,3	1,3	1,4

## ПРЕДПРИЯТИЯ И ОРГАНИЗАЦИИ

Отрасли	Число организаций (на начало года)			В % к итогу		
	2007	2008	2009	2007	2008	2009
операции с недвижимым имуществом, аренда и предоставление услуг	5558	6376	7298	12,1	13,1	14,1
государственное управление и обеспечение военной безопасности; обязательное социальное обеспечение	603	606	635	1,3	1,2	1,2
образование	1078	1045	1030	2,3	2,1	2,0
здравоохранение и предоставление социальных услуг	668	694	698	1,5	1,4	1,3
предоставление прочих коммунальных, социальных и персональных услуг	3422	3242	3256	7,4	6,6	6,3

### Распределение хозяйствующих субъектов по видам организационно-правовых форм

	Число предприятий (на начало года)					В % к итогу				
	2004	2005	2006	2007	2008	2004	2005	2006	2007	2008
<b>Всего</b>	<b>37593</b>	<b>41240</b>	<b>46343</b>	<b>45984</b>	<b>48770</b>	<b>100</b>	<b>100</b>	<b>100</b>	<b>100</b>	<b>100</b>
в том числе:										
унитарные предприятия	589	553	539	519	495	1,6	1,4	1,2	1,1	1,0
учреждения	1949	1992	2038	2018	1991	5,2	4,8	4,4	4,4	4,1
акционерные общества и товарищества	25227	28871	33486	35446	39556	67,1	70,0	72,3	77,1	81,1
общественные и религиозные организации (объединения)	1833	1942	2038	2055	1854	4,9	4,7	4,4	4,5	3,8
представительства, филиалы	1098	1157	1187	1252	1063	2,9	2,8	2,5	2,7	2,2
прочие	6897	6725	7055	4694	3811	18,3	16,3	15,2	10,2	7,8



**ПРЕДПРИЯТИЯ И ОРГАНИЗАЦИИ**

**Распределение субъектов хозяйственной деятельности  
по формам собственности**

Формы собственности	Число предприятий (на начало года)					В % к итогу				
	2004	2005	2006	2007	2008	2004	2005	2006	2007	2008
<b>Всего</b>	<b>37593</b>	<b>41240</b>	<b>46343</b>	<b>45984</b>	<b>48770</b>	<b>100</b>	<b>100</b>	<b>100</b>	<b>100</b>	<b>100</b>
в том числе:										
государственная	929	961	949	975	941	2,5	2,3	2,0	2,1	1,9
муниципальная	1753	1734	1757	1753	1725	4,6	4,2	3,8	3,8	3,5
собственность общественных и религиозных организаций (объединений)	2449	2598	2757	2767	2463	6,5	6,3	6,0	6,0	5,1
частная	28918	32067	36673	36780	40017	77,0	77,8	79,1	80,0	82,1
смешанная										
российская	1111	1099	1052	747	641	3,0	2,7	2,3	1,6	1,3
иностранная	1140	1311	1501	1551	1527	3,0	3,2	3,2	3,4	3,1
совместная										
российская										
и иностранная	1293	1470	1654	1411	1456	3,4	3,5	3,6	3,1	3,0

## Малое предпринимательство

### Удельный вес малых предприятий в основных экономических показателях предприятий и организаций (в процентах)

	2004	2005	2006	2007	2008
Среднесписочная численность работников (без внешних совместителей)	24,8	33,5	34,1	35,9	32,9
Отгружено товаров собственного производства, выполнено работ и услуг собственными силами (без НДС и акциза) по видам экономической деятельности:					
добыча полезных ископаемых, обрабатывающие производства, производство и распределение электроэнергии, газа и воды	16,9	19,8	30,3	24,8	21,9
Инвестиции в основной капитал	10,5	9,6	10,5	10,7	7,4

### Число малых предприятий по видам экономической деятельности (на конец года, единиц)

	2004	2005	2006	2007	2008
<b>Всего</b>	<b>6621</b>	<b>9045</b>	<b>10778</b>	<b>17258</b>	<b>21783</b>
в том числе:					
сельское хозяйство, охота и лесное хозяйство	165	293	276	219	305
рыболовство, рыбоводство	4	24	40	57	74
добыча полезных ископаемых	11	25	32	15	56
обрабатывающие производства	1063	1379	1824	1904	2713
из них:					
производство пищевых продуктов, включая напитки, и табака	272	299	403	1232	505
текстильное и швейное производство	81	77	75	46	100

**ПРЕДПРИЯТИЯ И ОРГАНИЗАЦИИ**

	2004	2005	2006	2007	2008
производство кожи, изделий из кожи и производство обуви	9	4	7	6	12
обработка древесины и производство изделий из дерева	54	115	117	34	165
целлюлозно-бумажное производство; издательская и полиграфическая деятельность	45	90	110	33	252
химическое производство	4	28	30	10	48
производство резиновых и пластмассовых изделий	15	82	102	84	168
производство прочих неметаллических минеральных продуктов	36	76	75	34	169
металлургическое производство и производство готовых металлических изделий	56	92	120	41	223
производство машин и оборудования	186	132	167	118	210
производство электрооборудования, электронного и оптического оборудования	40	107	102	23	179
производство транспортных средств и оборудования	81	97	146	132	206
производство и распределение электроэнергии, газа и воды	21	27	44	16	61
строительство	770	1190	1265	3223	3225
оптовая и розничная торговля; ремонт автотранспортных средств, мотоциклов, бытовых изделий и предметов личного пользования	2843	3604	4327	10152	8913
в том числе:					
торговля автотранспортными средствами и мотоциклами, их техническое обслуживание и ремонт	111	279	362	130	784
оптовая торговля, включая торговлю через агентов, кроме торговли автотранспортными средствами и мотоциклами	1974	2520	3023	4929	5993

**ПРЕДПРИЯТИЯ И ОРГАНИЗАЦИИ**

	2004	2005	2006	2007	2008
розничная торговля, кроме торговли автотранспортными средствами и мотоциклами; ремонт бытовых изделий и предметов личного пользования	758	805	942	5093	2136
гостиницы и рестораны	158	196	261	97	640
транспорт и связь	216	704	854	367	1635
из него связь	56	74	69	30	102
финансовая деятельность	30	56	85	31	235
операции с недвижимым имуществом, аренда и предоставление услуг	956	1238	1414	1010	3212
государственное управление и обеспечение военной безопасности; обязательное социальное обеспечение	-	2	2	-	11
образование	47	31	34	9	66
здравоохранение и предоставление социальных услуг	71	80	86	34	207
предоставление прочих коммунальных, социальных и персональных услуг	266	196	234	124	430

**Численность работавших на малых предприятиях**  
(тысяч человек)

	2004	2005	2006	2007	2008
Среднесписочная численность работников (без внешних совместителей)	73,9	105,0	115,9	129,4	115,9
Средняя численность внешних совместителей	3,8	7,3	10,1	6,0	3,7
Средняя численность работавших по договорам гражданско-правового характера	7,2	3,9	2,9	2,7	1,2

**Среднесписочная численность (без внешних совместителей)  
работавших в малых предприятиях  
по видам экономической деятельности  
(человек)**

	2004	2005	2006	2007	2008
<b>Всего</b>	<b>73856</b>	<b>104962</b>	<b>115941</b>	<b>129352</b>	<b>115945</b>
в том числе:					
сельское хозяйство, охота и лесное хозяйство	3781	3838	5468	5089	3856
рыболовство, рыбоводство	66	400	462	580	595
добыча полезных ископаемых	74	688	560	420	367
обрабатывающие производства	17720	26132	51583	53478	46458
из них:					
производство пищевых продуктов, включая напитки, и табака	5303	7471	16025	14938	12993
текстильное и швейное производство	1920	3316	1860	1650	1483
производство кожи, изделий из кожи и производство обуви	140	10	344	347	310
обработка древесины и производство изделий из дерева	908	1198	1934	1966	1786
целлюлозно-бумажное производство; издательская и полиграфическая деятельность	643	742	3763	3840	3745
химическое производство	30	212	97	126	100
производство резиновых и пластмассовых изделий	236	1049	956	1000	869
производство прочих неметаллических минеральных продуктов	665	1248	1738	2149	1991
металлургическое производство и производство готовых металлических изделий	724	1263	1038	928	651
производство машин и оборудования	3848	1155	4523	4931	671
производство электрооборудования, электронного и оптического оборудования	428	2694	980	1042	976
производство транспортных средств и оборудования	960	2359	4115	5406	6531

**ПРЕДПРИЯТИЯ И ОРГАНИЗАЦИИ**

	2004	2005	2006	2007	2008
производство и распределение электроэнергии, газа и воды	310	145	444	340	378
строительство	12962	17759	16233	17277	15054
оптовая и розничная торговля; ремонт автотранспортных средств, мотоциклов, бытовых изделий и предметов личного пользования	22268	17964	19677	28490	24268
в том числе:					
торговля автотранспортными средствами и мотоциклами, их техническое обслуживание и ремонт	1012	1003	2250	2073	1928
оптовая торговля, включая торговлю через агентов, кроме торговли автотранспортными средствами и мотоциклами	15347	11209	12150	11741	9510
розничная торговля, кроме торговли автотранспортными средствами и мотоциклами; ремонт бытовых изделий и предметов личного пользования	5909	5752	5277	14677	12830
гостиницы и рестораны	1137	1171	1834	2160	3085
транспорт и связь	3072	19314	6170	6786	6252
из него связь	827	572	244	398	645
финансовая деятельность	162	453	228	206	309
операции с недвижимым имуществом, аренда и предоставление услуг	7880	14268	10674	11838	11386
государственное управление и обеспечение военной безопасности; обязательное социальное обеспечение	-	44	22	-	132
образование	332	316	348	110	85
здравоохранение и предоставление социальных услуг	576	840	702	622	582
предоставление прочих коммунальных, социальных и персональных услуг	3516	1630	1536	1956	3138

**ПРЕДПРИЯТИЯ И ОРГАНИЗАЦИИ**

**Отгружено товаров собственного производства, выполнено работ и услуг собственными силами (без НДС и акциза) малыми предприятиями, по видам экономической деятельности (миллионов рублей)**

	2004	2005	2006	2007	2008
<b>Всего</b>	<b>24254,1</b>	<b>38461,0</b>	<b>65487,9</b>	<b>60149,5</b>	<b>65828,0</b>
в том числе:					
сельское хозяйство, охота и лесное хозяйство	610,5	729,6	1259,9	2075,9	1913,3
рыболовство, рыбоводство	544,1	211,4	160,0	741,7	817,8
добыча полезных ископаемых	144,7	121,8	154,4	229,7	399,4
обрабатывающие производства	10187,7	15901,4	35266,2	30083,5	31928,2
из них:					
производство пищевых продуктов, включая напитки, и табака	4766,2	5192,7	16336,1	13701,7	15015,3
текстильное и швейное производство	713,5	810,8	594,6	504,5	895,1
производство кожи, изделий из кожи и производство обуви	0,7	1,8	96,2	95,9	27,2
обработка древесины и производство изделий из дерева	298,4	385,7	1295,1	1468,5	1396,0
целлюлозно-бумажное производство; издательская и полиграфическая деятельность	185,2	293,2	796,6	1123,2	1198,4
химическое производство	222,5	386,4	411,4	563,8	662,7
производство резиновых и пластмассовых изделий	372,9	833,2	643,8	2525,2	1580,9
производство прочих неметаллических минеральных продуктов	1144,8	1531,0	1385,7	2131,6	1525,8
металлургическое производство и производство готовых металлических изделий	426,2	876,8	709,8	709,2	501,7
производство машин и оборудования	299,1	372,5	2707,5	1136,7	1230,3
производство электрооборудования, электронного и оптического оборудования	234,9	3146,5	933,2	372,1	711,1

**ПРЕДПРИЯТИЯ И ОРГАНИЗАЦИИ**

	2004	2005	2006	2007	2008
производство транспортных средств и оборудования	556,0	999,1	3287,7	2145,1	2929,5
производство и распределение электроэнергии, газа и воды	79,9	116,0	306,5	259,2	389,4
строительство	3364,6	5331,3	10306,0	10826,9	11525,3
оптовая и розничная торговля; ремонт автотранспортных средств, мотоциклов, бытовых изделий и предметов личного пользования	2131,4	2619,6	2057,0	3529,2	4165,5
в том числе:					
торговля автотранспортными средствами и мотоциклами, их техническое обслуживание и ремонт	541,4	521,8	158,2	368,3	432,5
оптовая торговля, включая торговлю через агентов, кроме торговли автотранспортными средствами и мотоциклами	1381,1	1725,0	1637,6	2853,9	2832,4
розничная торговля, кроме торговли автотранспортными средствами и мотоциклами; ремонт бытовых изделий и предметов личного пользования	208,9	372,8	261,2	307,0	900,6
гостиницы и рестораны	207,7	478,2	505,3	1662,4	2005,9
транспорт и связь	4031,1	7201,8	3706,9	5593,2	5188,4
из него связь	730,0	729,1	746,7	933,9	618,9
финансовая деятельность	-	-	-	-	149,7
операции с недвижимым имуществом, аренда и предоставление услуг	2466,0	4936,0	8729,5	4444,4	6261,2
государственное управление и обеспечение военной безопасности; обязательное социальное обеспечение	0,3	7,9	7,1	-	88,2
образование	107,8	160,8	87,4	59,8	74,3
здравоохранение и предоставление социальных услуг	114,1	125,3	229,5	252,4	338,4
предоставление прочих коммунальных, социальных и персональных услуг	264,2	519,9	2712,2	391,2	583,0



**ПРЕДПРИЯТИЯ И ОРГАНИЗАЦИИ**

**Выручка от реализации товаров, работ, услуг  
(без НДС и акцизов)  
по видам экономической деятельности**

	2004 млн. рублей	2005 млн. рублей	2006 млн. рублей	2007 млн. рублей	2008	
					млн. рублей	в % к итогу
<b>Всего</b>	<b>80150,6</b>	<b>156454,8</b>	<b>202037,1</b>	<b>242868,7</b>	<b>278251,6</b>	<b>100</b>
в том числе:						
сельское хозяйство, охота и лесное хозяйство	585,1	777,2	1818,0	3446,3	2171,0	0,8
рыболовство, рыбоводство	8,0	316,7	606,1	2578,2	1294,5	0,5
добыча полезных ископаемых	16,0	140,3	157,1	229,9	418,6	0,2
обрабатывающие производства	11213,1	24518,3	37778,3	56959,8	55822,2	20,1
из них:						
производство пищевых продуктов, включая напитки, и табака	4103,7	8106,4	15180,1	28188,6	29620,6	10,6
текстильное и швейное производство	392,7	753,7	901,4	8663,3	522,8	0,2
производство кожи, изделий из кожи и производство обуви	8,0	3,7	65,5	81,0	33,5	0,0
обработка древесины и производство изделий из дерева	240,5	476,3	1447,0	966,8	3286,4	1,2
целлюлозно-бумажное производство; издательская и полиграфическая деятельность	312,6	348,3	1379,3	510,8	1391,0	0,5
химическое производство	48,1	411,9	543,3	574,7	1021,8	0,4
производство резиновых и пластмассовых изделий	16,0	1024,9	714,0	1704,7	2566,0	0,9

**ПРЕДПРИЯТИЯ И ОРГАНИЗАЦИИ**

	2004 млн. рублей	2005 млн. рублей	2006 млн. рублей	2007 млн. рублей	2008	
					млн. рублей	в % к итогу
производство прочих неметаллических минеральных продуктов	448,8	1638,0	1846,3	2307,9	2095,9	0,7
металлургическое производство и производство готовых металлических изделий	184,3	3600,1	1895,2	8016,9	1843,1	0,7
производство машин и оборудования	745,4	385,5	2795,3	1186,7	3860,9	1,4
производство электрооборудования, электронного и оптического оборудования	352,7	2420,3	1067,7	427,1	748,4	0,3
производство транспортных средств и оборудования	344,6	1052,1	3787,4	1840,9	3189,6	1,1
производство и распре- деление электроэнергии, газа и воды	128,2	149,7	445,0	337,2	567,8	0,2
строительство	5249,9	8144,6	15886,5	13440,8	14115,7	5,1
оптовая и розничная торговля; ремонт автотранспортных средств, мотоциклов, бытовых изделий и предметов личного пользования	57291,6	103509,7	127210,3	152499,4	188176,9	67,6
в том числе:						
торговля автотранс- портными средствами и мотоциклами, их техническое обслу- живание и ремонт	280,5	1537,4	11041,7	3584,9	12816,0	4,6
оптовая торговля, включая торговлю через агентов, кроме торговли автотранс- портными средствами и мотоциклами	54943,2	97266,8	100108,9	135358,3	104749,3	37,6

**ПРЕДПРИЯТИЯ И ОРГАНИЗАЦИИ**

	2004 млн. рублей	2005 млн. рублей	2006 млн. рублей	2007 млн. рублей	2008	
					млн. рублей	в % к итогу
розничная торговля, кроме торговли автотранспортными средствами и мотоциклами; ремонт бытовых изделий и предметов личного пользования	2067,9	4705,5	16059,7	13556,2	70611,6	25,4
гостиницы и рестораны	376,7	634,3	788,9	1924,2	2270,9	0,8
транспорт и связь	1939,7	7355,4	3932,8	5923,9	5689,5	2,1
из него связь	1050,0	731,2	748,6	970,2	744,7	0,3
финансовая деятельность	665,2	-	-	-	169,1	0,0
операции с недвижимым имуществом, аренда и предоставление услуг	1923,6	10007,2	10292,3	4640,7	5974,5	2,1
государственное управление и обеспечение военной безопасности; обязательное социальное обеспечение	-	8,0	7,1	-	91,5	0,0
образование	48,1	161,9	89,4	60,0	74,4	0,0
здравоохранение и предоставление социальных услуг	128,2	176,5	229,5	260,2	472,1	0,2
предоставление прочих коммунальных, социальных и персональных услуг	577,2	555,0	2795,8	568,1	942,9	0,3

**ПРЕДПРИЯТИЯ И ОРГАНИЗАЦИИ**

**Инвестиции в основной капитал  
малых предприятий по видам экономической деятельности**

	2004	2005	2006	2007	2008	
	млн. рублей	млн. рублей	млн. рублей	млн. рублей	млн. рублей	в % к итогу
<b>Всего</b>	<b>1909,6</b>	<b>2878,7</b>	<b>3489,5</b>	<b>4533,1</b>	<b>4977,6</b>	<b>100,0</b>
в том числе:						
сельское хозяйство, охота и лесное хозяйство	91,1	37,6	800,6	501,9	1218,2	24,5
рыболовство, рыбоводство	-	4,3	-	-	-	-
добыча полезных ископаемых	4,4	16,4	105,8	65,5	77,7	1,6
обрабатывающие производства	656,5	246,9	496,1	1249,3	2221,7	44,6
из них:						
производство пищевых продуктов, включая напитки, и табака	491,4	135,5	187,3	524,5	360,7	7,2
текстильное и швейное производство	18,9	0,0	-	21,8	0,1	0,0
производство кожи, изделий из кожи и обуви	-	-	0,5	0,1	-	-
обработка древесины и производство изделий из дерева	63,4	3,3	4,7	0,3	1,3	0,0
целлюлозно-бумажное производство; издательская и полиграфическая деятельность	4,0	3,0	94,1	10,5	-	-
химическое производство	-	5,7	45,4	40,9	0,1	0,0
производство резиновых и пластмассовых изделий	-	7,7	0,9	48,1	0,5	0,0
производство прочих неметаллических минеральных продуктов	7,8	49,6	95,9	299,3	117,7	2,4

**ПРЕДПРИЯТИЯ И ОРГАНИЗАЦИИ**

	2004 млн. рублей	2005 млн. рублей	2006 млн. рублей	2007 млн. рублей	2008	
					млн. рублей	в % к итогу
металлургическое производство и производство готовых металлических изделий	2,5	2,6	9,5	1,7	1,3	0,0
производство машин и оборудования	14,3	4,9	23,2	274,5	1391,9	28,0
производство электрооборудования, электронного и оптического оборудования	1,5	12,0	6,8	23,7	144,0	2,9
производство транспортных средств и оборудования	3,8	3,9	4,9	0,8	2,7	0,0
производство и распределение электроэнергии, газа и воды	1,3	38,0	14,1	5,7	-	-
строительство	62,8	33,1	44,7	193,7	208,8	4,2
оптовая и розничная торговля; ремонт автотранспортных средств, мотоциклов, бытовых изделий и предметов личного пользования	303,4	204,9	513,7	302,9	348,8	7,1
в том числе:						
торговля автотранспортными средствами и мотоциклами, их техническое обслуживание и ремонт	5,7	6,2	0,2	4,7	58,1	1,2
оптовая торговля, включая торговлю через агентов, кроме торговли автотранспортными средствами и мотоциклами	268,3	11,6	443,6	44,4	71,3	1,4

**ПРЕДПРИЯТИЯ И ОРГАНИЗАЦИИ**

	2004	2005	2006	2007	2008	
	млн. рублей	млн. рублей	млн. рублей	млн. рублей	млн. рублей	в % к итогу
розничная торговля, кроме торговли автотранспортными средствами и мотоциклами; ремонт бытовых изделий и предметов личного пользования	29,4	187,1	69,9	253,8	219,3	4,4
гостиницы и рестораны	3,6	12,6	46,3	3,9	21,6	0,4
транспорт и связь	423,3	506,8	68,6	156,8	108,8	2,2
из него связь	362,3	113,2	18,2	23,1	9,9	0,2
финансовая деятельность	3,8	-	-	-	89,9	1,8
операции с недвижимым имуществом, аренда и предоставление услуг	327,3	1775,1	1394,0	2041,8	655,3	13,2
государственное управление и обеспечение военной безопасности; обязательное социальное обеспечение	-	-	-	-	4,7	0,0
образование	2,3	-	-	-	-	-
здравоохранение и предоставление социальных услуг	7,8	2,8	5,6	10,8	21,0	0,4
предоставление прочих коммунальных, социальных и персональных услуг	22,0	0,2	-	0,8	1,1	0,0

**ПРЕДПРИЯТИЯ И ОРГАНИЗАЦИИ**

**Сальдированный финансовый результат  
(прибыль минус убыток) малых предприятий  
по видам экономической деятельности  
(миллионов рублей)**

	2004	2005	2006	2007	2008
<b>Всего</b>	<b>741,3</b>	<b>955,0</b>	<b>1083,4</b>	<b>2375,6</b>	<b>1068,5</b>
в том числе:					
сельское хозяйство, охота и лесное хозяйство	2,2	1,8	39,7	186,0	284,3
рыболовство, рыбоводство	35,0	-3,4	15,0	24,7	49,9
добыча полезных ископаемых	-2,3	-0,3	2,9	13,0	0,1
обрабатывающие производства	27,2	56,1	-13,2	358,6	-119,4
из них:					
производство пищевых продуктов, включая напитки, и табака	5,5	-19,7	-83,3	-70,2	-128,1
текстильное и швейное производство	6,2	2,3	11,5	6,5	-0,4
производство кожи, изделий из кожи и производство обуви	-	-2,3	-2,4	-	-0,3
обработка древесины и производство изделий из дерева	-4,8	-0,7	-2,6	-7,1	-56,9
целлюлозно-бумажное производство; издательская и полиграфическая деятельность	-0,4	-8,7	-10,9	-0,8	-11,8
химическое производство	16,0	46,1	66,6	74,0	72,7
производство резиновых и пластмассовых изделий	-6,0	-2,5	-3,1	10,1	2,3
производство прочих неметаллических минеральных продуктов	13,4	4,3	-29,8	10,6	19,8
металлургическое производство и производство готовых металлических изделий	3,2	6,4	16,9	8,4	12,1
производство машин и оборудования	-0,4	-0,5	-9,2	315,5	-11,4
производство электрооборудования, электронного и оптического оборудования	5,9	10,0	-1,4	9,9	3,8
производство транспортных средств и оборудования	-6,7	-0,8	-1,8	0,1	-13,2
производство и распределение электроэнергии, газа и воды	0,2	-0,3	0,8	-0,4	-6,3

**ПРЕДПРИЯТИЯ И ОРГАНИЗАЦИИ**

	2004	2005	2006	2007	2008
строительство	109,5	-23,8	23,7	167,4	39,6
оптовая и розничная торговля; ремонт автотранспортных средств, мотоциклов, бытовых изделий и предметов личного пользования	457,6	502,0	458,9	1096,3	618,5
в том числе:					
торговля автотранспортными средствами и мотоциклами, их техническое обслуживание и ремонт	73,0	84,4	45,9	105,8	123,1
оптовая торговля, включая торговлю через агентов, кроме торговли автотранспортными средствами и мотоциклами	222,3	243,5	222,6	647,6	181,4
розничная торговля, кроме торговли автотранспортными средствами и мотоциклами; ремонт бытовых изделий и предметов личного пользования	162,3	174,0	190,4	342,8	314,0
гостиницы и рестораны	4,6	2,4	14,2	48,8	55,8
транспорт и связь	54,6	222,9	105,2	185,3	358,0
из него связь	-16,8	118,5	-38,9	43,6	47,4
финансовая деятельность	4,7	-16,7	0,2	-4,8	-405,3
операции с недвижимым имуществом, аренда и предоставление услуг	27,4	211,0	442,3	294,6	157,3
здравоохранение и предоставление социальных услуг	6,7	-2,8	-14,4	0,4	3,5
образование	-	-	2,3	0,1	0,0
предоставление прочих коммунальных, социальных и персональных услуг	13,9	6,1	5,8	5,6	32,5



## Деятельность предприятий с участием иностранного капитала

### Основные показатели деятельности организаций с участием иностранного капитала

	2004	2005	2006	2007	2008
Число действующих (учтенный круг на конец года) организаций	448	434	456	516	686
Уставный фонд, млн. руб.	3201,9	3296,0	4437,5	11669,9	23284,3
Доля зарубежных партнеров в уставном фонде, процентов	62,5	57,2	80,5	69,1	67,5
Среднесписочная численность работников (без внешних совместителей), тыс. человек	15,4	17,8	19,9	22,6	28,7
Расходы на оплату труда персонала, млн. руб.	1390,2	1911,3	2260,3	4587,2	7425,2

### Оборот организаций с участием иностранного капитала по видам экономической деятельности (миллионов рублей)

	2007	2008
<b>Всего</b>	<b>61329,3</b>	<b>122466,4</b>
в том числе по видам деятельности:		
сельское хозяйство, охота и лесное хозяйство	581,2	639,4
рыболовство, рыбоводство	113,2	164,6
добыча полезных ископаемых	292,7	271,8
обрабатывающие производства	33132,1	49418,2
из них:		
производство пищевых продуктов, включая напитки, и табака	8851,9	17307,4
текстильное и швейное производство	287,6	480,2
производство кожи, изделий из кожи и производство обуви	16,1	17,3
обработка древесины и производство изделий из дерева	480,9	620,3

**ПРЕДПРИЯТИЯ И ОРГАНИЗАЦИИ**

	2007	2008
целлюлозно-бумажное производство; издательская и полиграфическая деятельность	2308,9	1877,6
химическое производство	179,7	249,7
производство резиновых и пластмассовых изделий	341,2	229,4
производство прочих неметаллических минеральных продуктов	139,6	133,7
металлургическое производство и производство готовых металлических изделий	816,0	567,0
производство машин и оборудования	2402,1	3254,1
производство электрооборудования, электронного и оптического оборудования	174,3	481,2
производство транспортных средств и оборудования	16852,9	23921,9
производство и распределение электроэнергии, газа и воды	6,1	7,3
строительство	1892,8	2297,0
оптовая и розничная торговля; ремонт автотранспортных средств, мотоциклов, бытовых изделий и предметов личного пользования	7054,3	31719,6
в том числе:		
торговля автотранспортными средствами и мотоциклами, их техническое обслуживание и ремонт	120,1	313,5
оптовая торговля, включая торговлю через агентов, кроме торговли автотранспортными средствами и мотоциклами	5510,5	29413,8
розничная торговля, кроме торговли автотранспортными средствами и мотоциклами; ремонт бытовых изделий и предметов личного пользования	1423,7	1992,3
гостиницы и рестораны	19,7	48,7
транспорт и связь	10563,6	15458,0
из него связь	4926,6	5090,1
финансовая деятельность	3660,0	13699,2
операции с недвижимым имуществом, аренда и предоставление услуг	3786,2	6122,0
образование	0,5	-
здравоохранение и предоставление социальных услуг	24,5	27,3
предоставление прочих коммунальных, социальных и персональных услуг	202,5	2593,3

**ПРЕДПРИЯТИЯ И ОРГАНИЗАЦИИ**

**Среднесписочная численность работников  
на предприятиях с участием иностранного капитала  
(человек)**

	2004	2005	2006	2007	2008
<b>Всего</b>	<b>16059</b>	<b>18811</b>	<b>21161</b>	<b>23616</b>	<b>30154</b>
в том числе:					
среднесписочная численность работников (без внешних совместителей)	15351	17818	19898	22586	28882
средняя численность внешних совместителей	401	511	620	584	726
средняя численность работников выполнявших работы по договорам гражданско-правового характера	307	482	643	446	546

**Число организаций с участием иностранного капитала  
отдельных стран дальнего зарубежья  
(на конец года, единиц)**

	2004	2005	2006	2007	2008
Германия	94	98	106	79	102
Дания	9	9	10	12	22
Кипр	12	15	29	26	35
Латвия	21	22	29	31	50
Литва	122	128	157	134	197
Польша	66	55	79	70	78

**Число организаций с участием иностранного капитала  
стран СНГ  
(на конец года, единиц)**

	2004	2005	2006	2007	2008
Армения	-	1	-	1	...
Беларусь	12	12	26	29	46
Грузия	-	-	-	3	...
Казахстан	-	1	1	2	...
Узбекистан	-	-	1	-	...
Украина	4	4	8	12	17

## Приватизация

### Распределение приватизированных имущественных комплексов государственных и муниципальных унитарных предприятий по видам экономической деятельности (единиц)

	Приватизировано имущественных комплексов государственных и муниципальных унитарных предприятий					Приватизировано объектов иного государственного и муниципального имущества				
	2004	2005	2006	2007	2008	2004	2005	2006	2007	2008
<b>Всего</b>	<b>17</b>	<b>12</b>	<b>10</b>	<b>2</b>	<b>1</b>	<b>112</b>	<b>114</b>	<b>142</b>	<b>188</b>	<b>320</b>
в том числе:										
сельское хозяйство, охота и лесное хозяйство	1	3								
добыча полезных ископаемых		1								
обрабатывающие производства	10		1		1					
из них:										
целлюлозно-бумажное производство; издательская и полиграфическая деятельность	7									
производство машин и оборудования	1									
производство электрооборудования, электронного и оптического оборудования	1									
производство транспортных средств и оборудования	1		1		1					
строительство		2								

**ПРЕДПРИЯТИЯ И ОРГАНИЗАЦИИ**

	Приватизировано имущественных комплексов государственных и муниципальных унитарных предприятий					Приватизировано объектов иного государственного и муниципального имущества				
	2004	2005	2006	2007	2008	2004	2005	2006	2007	2008
оптовая и розничная торговля; ремонт авто- транспортных средств, мотоциклов, бытовых изделий и предметов личного пользования	4	4								
в том числе:										
оптовая торговля, включая торговлю через агентов, кроме торговли автотранс- портными средствами и мотоциклами	2	2								
розничная торговля, кроме торговли автотранспортными средствами и мотоциклами; ремонт бытовых изделий и предметов личного пользования	2	2								
транспорт и связь			4							
операции с недвижимым имуществом, аренда и предоставление услуг		1	1	2		1	1	5	5	
государственное управление и обеспе- чение военной безопас- ности; обязательное социальное обеспечение	1		4			111	113	137	183	320
здравоохранение и предоставление социальных услуг	1									
предоставление прочих коммунальных, социальных и персональных услуг		1								

**Структура приватизированного государственного и  
муниципального имущества по формам собственности  
и способам приватизации  
(единиц)**

	2004	2005	2006	2007	2008
<b>Число приватизированных имущественных комплексов государственных и муниципальных унитарных предприятий - всего</b>	<b>17</b>	<b>12</b>	<b>10</b>	<b>2</b>	<b>1</b>
в том числе по формам собственности <sup>1</sup> :					
федеральная	12	10	4	-	1
субъектов Российской Федерации	4	2	5	2	-
муниципальная	1	-	1	-	-
<b>Структура приватизированных имущественных комплексов государственных и муниципальных унитарных предприятий по способам приватизации, в процентах к итогу:</b>	<b>100</b>	<b>100</b>	<b>100</b>	<b>100</b>	<b>100</b>
преобразование унитарных предприятий в открытые акционерные общества	94,1	91,7	50,0	100,0	100,0
продажа имущественных комплексов государственных и муниципальных унитарных предприятий	5,9	8,3	50,0	-	-
в том числе:					
на аукционах	-	8,3	40,0	-	-
на конкурсах	5,9	-	10,0	-	-
<b>Число приватизированных объектов иног государственного и муниципального имущества - всего</b>	<b>112</b>	<b>114</b>	<b>142</b>	<b>188</b>	<b>320</b>
в том числе по формам собственности <sup>1</sup>					
субъектов Российской Федерации	1	1	1	10	7
муниципальная	111	113	141	178	313

<sup>1</sup> - По состоянию на дату приватизации.

**ПРЕДПРИЯТИЯ И ОРГАНИЗАЦИИ**

	2004	2005	2006	2007	2008
<b>Структура приватизированных объектов иногo государственного и муниципального имущества по способам приватизации, в процентах к итогу:</b>	<b>100</b>	<b>100</b>	<b>100</b>	<b>100</b>	<b>100</b>
продажа объектов иногo государственного и муниципального имущества (без продажи акций открытых акционерных обществ)	90,2	98,2	98,6	99,5	79,7
в том числе:					
на аукционах	80,4	83,3	88,7	88,8	75,0
посредством публичного предложения	8,9	14,0	8,5	6,4	3,8
без объявления цены	0,9	0,9	1,4	4,3	0,9
иное отчуждение государственного и муниципального имущества в соответствии с законодательством о приватизации	9,8	1,8	1,4	0,5	20,3

**Поступление средств от приватизации  
и их распределение**  
(тысяч рублей)

	2004	2005	2006	2007	2008
<b>Получено денежных средств (включая средства, полученные от приватизации предприятий (объектов), приватизированных в предыдущие годы)<sup>1</sup> – всего</b>	<b>211867</b>	<b>236265</b>	<b>497256</b>	<b>1245656</b>	<b>1297224</b>
в том числе от приватизации предприятий (объектов), находившихся в собственности <sup>2</sup> :					
федеральной	34386	31896	46046	16205	18874
субъектов Российской Федерации	15844	52983	124583	175876	328387
муниципальной	161637	151386	326627	1053575	949963
<b>Перечислено денежных средств, полученных от покупателей государственного и муниципального имущества – всего</b>	<b>211889</b>	<b>236376</b>	<b>497256</b>	<b>1242022</b>	<b>1293455</b>
из них:					
в федеральный бюджет	37687	30996	46077	16205	18874
в бюджеты субъектов Российской Федерации	16227	51378	124583	188716	373080
в муниципальные бюджеты	156331	150825	325745	1036574	901501
государственным органам, осуществляющим приватизацию	1644	3177	851	527	-

<sup>1</sup> - Включая средства, полученные Российским фондом федерального имущества от продажи имущества и пакетов акций, закрепленных в федеральной собственности.

<sup>2</sup> - По состоянию на дату приватизации.



**Источники средств от приватизации государственного и  
муниципального имущества по формам собственности  
в 2008 году**

	Всего, тыс. руб.	в том числе по государственному и муниципальному имуществу, находившемуся в собственности <sup>1</sup>		
		федераль- ной	субъектов Российской Федерации	муници- пальной
<b>Получено средств от покупателей государственного и муниципального имущества<sup>2</sup> - всего</b>	1297224	18874	328387	949963
в том числе:				
от продажи акций открытых акционерных обществ	311170	18874	261726	30570
от продажи государственного и муниципального имущества	986048	-	66661	919387
из нее:				
продажи зданий строений и сооружений, строительство которых не завершено	24063	-	23082	981
выкупа земельных участков собст- венниками объектов недвижимости	144400	-	19	144381
продажи арендованного государственного и муниципального имущества	34523	-	-	34523
продажи иного имущества	783062	-	43560	739502
прочие поступления средств	6	-	-	6

<sup>1</sup> - По состоянию на дату приватизации.

<sup>2</sup> - Включая средства, поступившие от приватизации государственного и муниципального имущества, осуществленной в предыдущие годы, а также полученные Российским фондом федерального имущества.

## Население

В настоящем разделе приведены данные о численности, возрастном составе населения, рождаемости, смертности, миграционных процессах.

Первоисточником получения сведений о населении являются переписи населения.

Последняя Всероссийская перепись населения проведена в 2002 году по состоянию на 0 часов 9 октября.

Распределение населения на городское и сельское производится по месту проживания, при этом городскими населенными пунктами считаются населенные пункты, отнесенные в установленном законодательством порядке к категории городских. Все остальные населенные пункты являются сельскими.

**Население постоянное** - категория населения, объединяющая людей, которые имеют обычное (постоянное) место жительства в данном населенном пункте или на данной территории.

В данных о численности населения по основным возрастным группам к населению моложе трудоспособного возраста отнесены дети и подростки до 16 лет; трудоспособного возраста – мужчины 16-59 лет, женщины 16-54 года; старше трудоспособного возраста – мужчины 60 лет и старше, женщины 55 лет и старше.

**Среднегодовая численность населения** – средняя арифметическая из численностей на начало и конец соответствующего периода.

**Естественное движение населения** - обобщенное название совокупности рождений и смертей, изменяющих численность населения так называемым естественным путем. К естественному движению населения относятся также браки и разводы; хотя они не меняют численности населения непосредственно, но учитываются в том же порядке, что рождения и смерти.

Сведения о **рождениях, смертях, браках, разводах** получаются на основании ежегодной статистической разработки данных, содержащихся в записях актов о рождении, смерти, заключении и расторжении брака, составляемых органами записи актов гражданского состояния. В число родившихся включены только родившиеся живыми.

**Естественный прирост населения** - абсолютная величина разности между числами родившихся и умерших за определенный промежуток времени.

**Коэффициенты рождаемости и смертности общие** – отношение, соответственно, числа родившихся (живыми) и числа умерших в течение календарного года к среднегодовой численности населения. Исчисляются в промилле (на 1000 человек населения).

**Коэффициент естественного прироста** – разность общих коэффициентов рождаемости и смертности.

**Коэффициент младенческой смертности** исчисляется как сумма двух составляющих, первая из которых – отношение числа умерших в возрасте до одного года из родившихся в том году, для которого вычисляется коэффициент, к общему числу родившихся в том же году, а вторая – отношение числа умерших в возрасте до одного года из родившихся в предыдущем году, к общему числу родившихся в предыдущем году. Исчисляется в промилле (на 1000 родившихся живыми).

**Возрастные коэффициенты рождаемости** – отношение соответственно числа родившихся за год у женщин данной возрастной группы к среднегодовой численности женщин этого возраста по текущей оценке.

**Ожидаемая продолжительность жизни при рождении** – число лет, которое в среднем предстояло бы прожить человеку из поколения родившихся при условии, что на протяжении всей жизни этого поколения повозрастная смертность останется на уровне того года, для которого вычислен показатель.

**Суммарный коэффициент рождаемости** – сумма возрастных коэффициентов рождаемости, рассчитанных для возрастных групп в интервале 15-49 лет. Этот коэффициент показывает, сколько в среднем детей родила бы одна женщина на протяжении всего репродуктивного периода (т.е. от 15 до 50 лет) при сохранении повозрастной рождаемости на уровне того года, для которого вычисляется показатель. Его величина, в отличие от общего коэффициента рождаемости, не зависит от возрастного состава населения и характеризует средний уровень рождаемости в данном календарном году.

**Возрастные коэффициенты смертности** – рассчитываются как отношение числа умерших в данном возрасте в течение календарного года к среднегодовой численности лиц данного возраста по текущей оценке.

Источником информации о **причинах смерти** являются записи в медицинских свидетельствах о смерти, составляемых врачом относительно заболевания, внешних причин смерти - несчастного случая, убийства, самоубийства и другого внешнего воздействия (повреждения в результате действий, предусмотренных законом, повреждения без уточнения их случайного или преднамеренного характера, повреждения в результате военных действий), послуживших причиной смерти.

Разработка записей актов на умерших по причинам смерти производилась применительно к Краткой номенклатуре причин смерти 1997г., основанной на Международной статистической классификации болезней и проблем, связанных со здоровьем (X пересмотр Всемирной организации здравоохранения 1989г.).

**Коэффициенты смертности по причинам смерти** – отношение числа умерших от указанных причин смерти к среднегодовой численности населения по текущей оценке. Исчисляются на 100000 человек населения.

**Коэффициенты брачности и разводимости общие** – отношение числа зарегистрированных в течение календарного года браков и разводов к среднегодовой численности населения. Исчисляются в промилле (на 1000 человек населения).

Данные о **международной и внутривососсийской миграции** получены в результате разработки поступающих от органов Федеральной миграционной службы первичных документов статистического учета прибытия и убытия, которые составляются при регистрации и снятии с регистрационного учета населения по месту жительства.

## НАСЕЛЕНИЕ

### Численность и состав населения

#### Численность населения (на начало года, тысяч человек)

Годы	Численность населения			Общий прирост населения за год, убыль (-)		
	все население	городское население	сельское население	все население	городское население	сельское население
2005	945,0	732,8	212,2	-5,1	-10,2	5,1
2006	939,9	722,6	217,3	-2,5	-2,9	0,4
2007	937,4	719,7	217,7	0,0	-1,2	1,2
2008	937,4	718,5	218,9	0,0	-1,1	1,1
2009	937,4	717,4	220,0	0,0	...	...

#### Численность мужчин и женщин

Годы	Все население на начало года, тыс. человек	в том числе		В общей численности населения, процентов		На 1 000 мужчин приходится женщин
		мужчины	женщины	мужчины	женщины	
2005	945,0	448,3	496,7	47,4	52,6	1108
2006	939,9	444,6	495,3	47,3	52,7	1114
2007	937,4	442,7	494,7	47,2	52,8	1118
2008	937,4	442,0	495,4	47,2	52,8	1121
2009	937,4	441,6	495,8	47,1	52,9	1123

#### Возрастной состав населения

(на начало года; в процентах от общей численности населения)

	2005	2006	2007	2008	2009
<b>Все население</b>	<b>100</b>	<b>100</b>	<b>100</b>	<b>100</b>	<b>100</b>
Из общей численности – население в возрасте:					
моложе трудоспособного	15,8	15,3	14,9	14,8	14,8
в трудоспособном	64,6	64,9	64,9	64,6	64,3
старше трудоспособного	19,6	19,8	20,2	20,6	20,9

**Возрастно-половая структура населения  
на 1 января 2009 года**

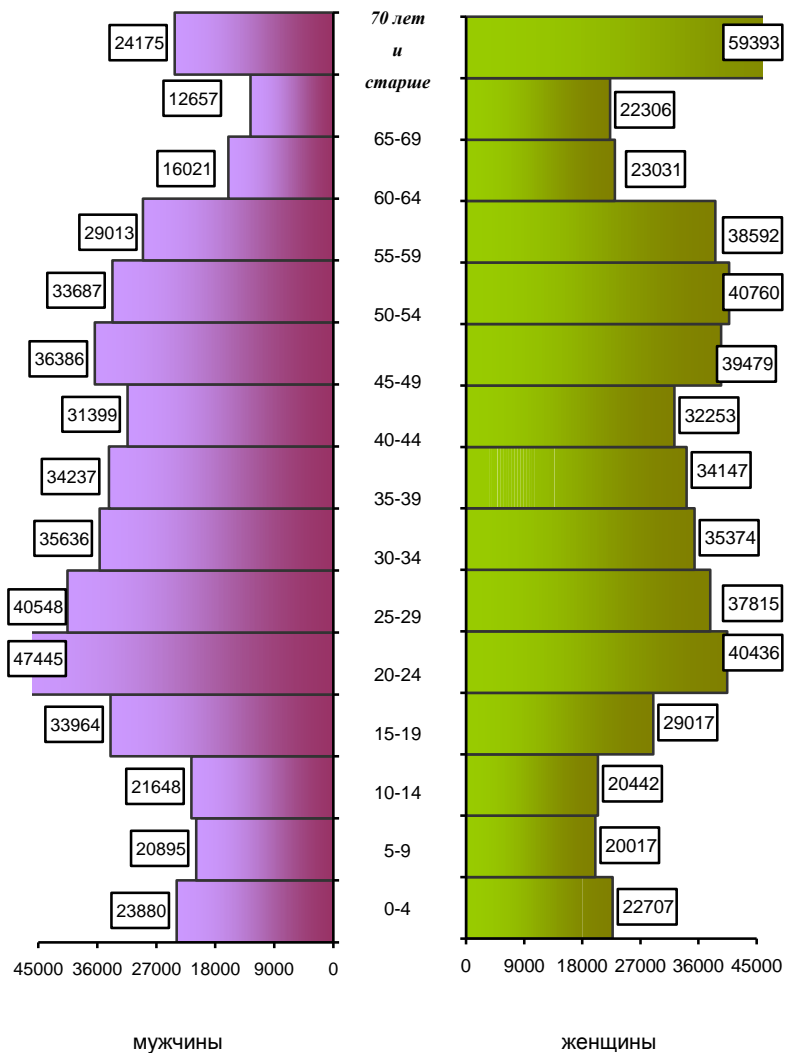

**НАСЕЛЕНИЕ**

**Показатели естественного движения населения  
Родившиеся, умершие и естественный прирост населения**

Годы	Всего, человек				На 1 000 населения			Число умерших в возрасте до 1 года на 1000 родившихся живыми
	родившиеся	умершие	из них умершие в возрасте до 1 года	естественный прирост, убыль (-)	родившиеся	умершие	естественный прирост, убыль (-)	
<b>Все население</b>								
2004	8654	17154	113	-8500	9,1	18,1	-9,0	13,0
2005	8423	17086	95	-8663	8,9	18,1	-9,2	11,3
2006	8754	15458	62	-6704	9,3	16,5	-7,2	7,1
2007	10200	14425	75	-4225	10,9	15,4	-4,5	7,6
2008	10589	14355	61	-3766	11,3	15,3	-4,0	5,8
<b>Городское население</b>								
2004	6240	12903	85	-6663	8,5	17,6	-9,1	13,5
2005	6094	12829	62	-6735	8,4	17,6	-9,2	10,2
2006	6175	11543	43	-5368	8,6	16,0	-7,4	7,0
2007	7177	10796	54	-3619	10,0	15,0	-5,0	7,8
2008	7457	10783	47	-3326	10,4	15,0	-4,6	6,3
<b>Сельское население</b>								
2004	2414	4251	28	-1837	11,4	20,0	-8,6	11,7
2005	2329	4257	33	-1928	10,8	19,8	-9,0	14,1
2006	2579	3915	19	-1336	11,9	18,0	-6,1	7,4
2007	3023	3629	21	-606	13,8	16,6	-2,8	7,3
2008	3132	3572	14	-440	14,3	16,3	-2,0	4,5

## НАСЕЛЕНИЕ

### Ожидаемая продолжительность жизни при рождении (число лет)

	Все население			Городское население			Сельское население		
	всего	муж- чины	жен- щины	всего	муж- чины	жен- щины	всего	муж- чины	жен- щины
2004	61,36	55,19	68,68	62,42	55,96	69,92	57,90	52,78	64,48
2005	61,49	54,99	69,26	62,73	56,14	70,31	57,63	51,63	65,68
2006	64,13	58,19	70,75	65,24	59,10	71,89	60,57	55,37	66,94
2007	65,79	59,86	72,26	66,97	60,94	73,33	61,97	56,50	68,51
2008	66,51	60,55	72,84	67,53	61,35	73,84	63,25	58,00	69,44

### Число родившихся живыми у женщин, не состоявших в зарегистрированном браке

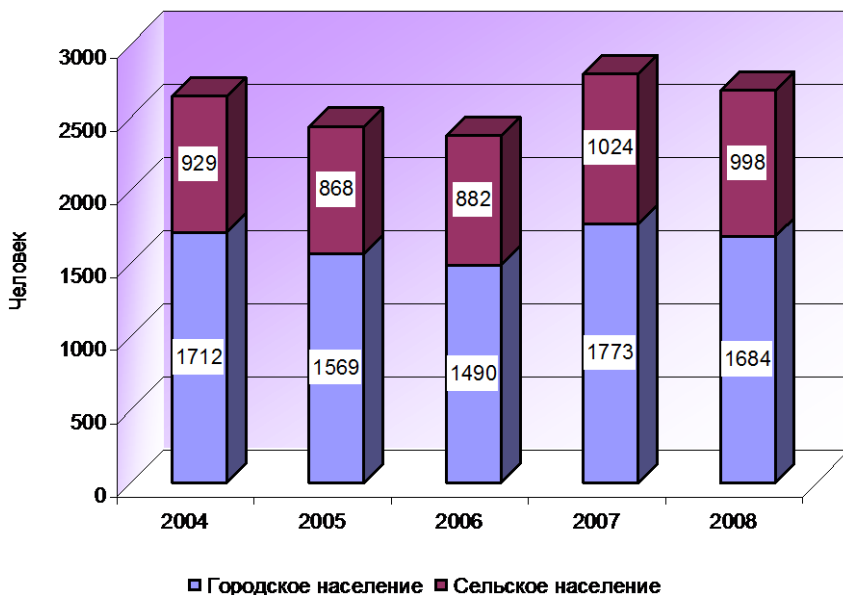

## НАСЕЛЕНИЕ

### Возрастные коэффициенты рождаемости

	2004	2005	2006	2007	2008
Суммарный коэффициент рождаемости	1,20	1,15	1,19	1,38	1,43
Число родившихся живыми на 1 000 женщин отдельных возрастов, лет:					
15 - 19	25,6	25,2	25,8	28,0	28,4
20 - 24	83,4	78,6	75,5	80,9	81,0
25 - 29	72,3	67,6	71,3	84,8	88,6
30 - 34	41,0	40,6	43,3	56,0	59,3
35 - 39	14,2	15,8	17,5	24,5	25,7
40 - 44	2,7	2,5	3,1	4,2	5,0
45 - 49	0,1	0,1	0,2	0,1	0,2
Рожденные вне брака, %	30,5	28,9	27,1	27,4	25,3

### Возрастные коэффициенты смертности

(умершие на 1000 человек соответствующей возрастной группы)

	2004	2005	2006	2007	2008
<b>Всего умерших мужчин</b>	<b>21,24</b>	<b>21,50</b>	<b>18,80</b>	<b>17,57</b>	<b>17,34</b>
из них в возрасте, лет:					
0-4	3,92	3,28	2,06	2,07	2,31
5-9	0,67	0,54	0,45	0,25	0,15
10-14	0,65	0,49	0,37	0,57	0,37
15-19	1,94	1,94	1,87	1,61	1,47
20-24	5,11	4,76	4,00	2,86	2,66
25-29	10,08	11,23	8,38	6,16	6,22
30-34	12,07	14,73	10,81	9,46	8,83
35-39	13,47	14,94	11,29	10,76	10,09
40-44	18,48	17,98	14,50	13,37	11,74
45-49	23,76	22,58	19,13	18,65	16,78
50-54	33,32	34,66	28,85	23,88	24,11
55-59	41,32	40,78	35,73	31,93	31,82



## НАСЕЛЕНИЕ

	2004	2005	2006	2007	2008
60-64	53,07	51,91	49,09	48,34	41,97
65-69	68,89	68,12	58,17	57,43	59,26
70 и более	108,27	106,07	102,32	97,39	106,37
<b>Всего умерших женщин</b>	<b>15,27</b>	<b>15,10</b>	<b>14,38</b>	<b>13,44</b>	<b>13,51</b>
из них в возрасте, лет:					
0-4	2,92	2,22	1,74	1,82	1,17
5-9	0,36	0,47	0,31	0,10	0,20
10-14	0,54	0,28	0,34	0,14	0,15
15-19	1,07	0,90	0,89	0,54	0,72
20-24	1,59	1,65	1,18	1,14	1,02
25-29	2,89	2,66	2,49	1,91	1,70
30-34	3,94	4,07	3,89	3,23	3,06
35-39	5,23	4,77	3,93	3,90	3,28
40-44	6,27	6,05	5,24	5,08	4,91
45-49	8,02	7,61	6,91	5,66	5,89
50-54	11,40	11,45	9,85	8,45	7,97
55-59	15,96	16,67	13,24	12,53	10,91
60-64	20,63	21,78	17,67	14,95	14,77
65-69	27,43	26,62	26,26	22,63	23,32
70 и более	80,26	78,56	77,43	73,23	76,08

### Коэффициенты смертности населения по основным классам причин смертности

Годы	Число умерших на 100 000 человек населения от:					
	болезней системы кровообращения	новообразований	от внешних причин смерти	болезней органов дыхания	болезней органов пищеварения	инфекционных и паразитарных болезней
2004	872,4	197,0	334,0	55,2	86,5	49,6
2005	853,5	189,9	343,9	58,0	96,3	47,1
2006	795,1	193,5	264,9	50,4	83,3	44,7
2007	758,1	189,7	231,5	48,2	84,3	31,8
2008	749,0	182,1	218,4	51,2	90,6	31,9
Справочно: по России 2008	835,5	203,8	172,2	56,0	63,7	24,3

## НАСЕЛЕНИЕ

### Младенческая смертность по основным классам причин смерти

	2004	2005	2006	2007	2008
<b>Человек</b>					
<b>Умершие в возрасте до 1 года</b>	<b>113</b>	<b>95</b>	<b>62</b>	<b>75</b>	<b>61</b>
в том числе:					
от некоторых инфекционных и паразитарных болезней	8	4	4	7	2
от болезней органов дыхания	16	3	6	3	5
от болезней органов пищеварения	3	-	-	-	-
от врожденных аномалий (пороков развития), деформаций и хромосомных нарушений	21	19	12	22	21
от отдельных состояний, возникающих в перинатальном периоде	47	46	29	28	23
<b>на 10000 родившихся живыми</b>					
<b>Умершие в возрасте до 1 года</b>	<b>130,0</b>	<b>112,5</b>	<b>71,0</b>	<b>76,4</b>	<b>57,9</b>
в том числе:					
от некоторых инфекционных и паразитарных болезней	9,2	4,7	4,6	7,1	1,9
от болезней органов дыхания	18,4	3,6	6,9	3,1	4,7
от болезней органов пищеварения	3,5	-	-	-	-
от врожденных аномалий (пороков развития), деформаций и хромосомных нарушений	24,2	22,5	13,8	22,4	19,9
от отдельных состояний, возникающих в перинатальном периоде	54,1	54,5	33,2	28,5	21,8

### Общие коэффициенты брачности и разводимости

Годы	На 1000 человек населения	
	браков	разводов
2004	7,1	4,8
2005	8,0	4,5
2006	8,5	4,9
2007	9,4	5,2
2008	9,3	5,4
Справочно: по России 2008	8,3	5,0

## НАСЕЛЕНИЕ

### Миграция

#### Миграция населения (человек)

Годы	Прибыло	Выбыло	Прирост	На 1000 человек населения
2004	15869	12968	2901	4,0
2005	14455	11030	3425	3,8
2006	14361	10352	4009	4,4
2007	13825	9549	4276	4,6
2008	13892	10170	3722	4,0

#### Международная миграция (человек)

	2004	2005	2006	2007	2008
<b>Прибыло - всего</b>	<b>2186</b>	<b>3048</b>	<b>3135</b>	<b>3475</b>	<b>3544</b>
в том числе:					
из стран СНГ	2028	2879	2926	3267	3380
Азербайджан	28	75	75	92	160
Армения	31	29	98	144	242
Беларусь	170	199	166	152	161
Грузия	15	17	11	15	19
Казахстан	1175	1371	1098	1348	1313
Киргизия	270	368	515	604	536
Молдова	30	30	50	65	64
Таджикистан	24	55	28	40	47
Туркмения	28	34	43	38	31
Узбекистан	122	377	473	370	414
Украина	135	324	369	399	393
из стран вне СНГ	158	169	209	208	164
Германия	44	64	73	52	65
Израиль	16	6	17	19	7
Латвия	31	33	33	38	27
Литва	50	42	71	61	54
Эстония	7	11	5	12	5
другие страны	10	13	10	26	6

## НАСЕЛЕНИЕ

	2004	2005	2006	2007	2008
<b>Выбыло - всего</b>	<b>837</b>	<b>753</b>	<b>602</b>	<b>463</b>	<b>424</b>
в том числе:					
в страны СНГ	323	283	363	216	184
Азербайджан	6	5	2	1	3
Армения	3	2	4	1	2
Беларусь	120	93	142	100	63
Грузия	2	4	6	-	-
Казахстан	87	67	92	38	50
Киргизия	9	1	13	14	6
Молдова	-	2	4	-	-
Таджикистан	5	3	5	2	5
Узбекистан	4	3	4	3	8
Украина	87	103	91	57	47
в страны вне СНГ	514	470	239	247	240
Германия	389	388	116	109	130
Израиль	19	13	10	19	7
Латвия	11	11	4	12	9
Литва	58	24	47	59	32
Эстония	4	-	1	1	9
другие страны	33	34	61	47	53

### *Замещение естественной убыли населения миграционным приростом*

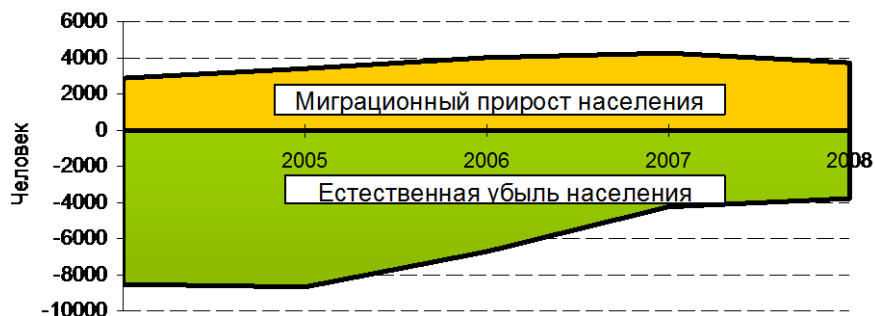

# Труд

Раздел представляет данные о численности и составе трудовых ресурсов, экономически активном населении, занятых и безработных.

Данные о **численности экономически активного населения, занятых в экономике и безработных** получены по материалам обследований населения по проблемам занятости.

**Экономически активное население** – лица в возрасте, установленном для измерения экономической активности населения, которые в рассматриваемый период (обследуемую неделю) считаются занятыми или безработными.

**Занятые в экономике** - лица, которые в рассматриваемый период выполняли оплачиваемую работу по найму, а также приносящую доход работу не по найму как с привлечением, так и без привлечения наемных работников. В численность занятых включаются лица, которые выполняли работу в качестве помогающих на семейном предприятии, лица, которые временно отсутствовали на работе, а также лица, занятые в домашнем хозяйстве производством товаров и услуг для реализации.

**Безработные** (применительно к стандартам Международной организации труда) - лица в возрасте, установленном для измерения экономической активности населения, которые в рассматриваемый период удовлетворяли одновременно следующим критериям:

- не имели работы (доходного занятия);
- занимались поиском работы, т.е. обращались в государственную или коммерческую службу занятости, использовали или помещали объявления в печати, непосредственно обращались к администрации организации или работодателю, использовали личные связи и т.д., или предпринимали шаги к организации собственного дела;
- были готовы приступить к работе в течение обследуемой недели.

Учащиеся, студенты, пенсионеры и инвалиды учитываются в качестве безработных, если они занимаются поиском работы и готовы приступить к ней.

**Безработные, зарегистрированные в органах государственных учреждениях службы занятости населения** – трудоспособные граждане, не имеющие работы и заработка (трудового дохода), проживающие на территории области, зарегистрированные в государственном учреждении службы занятости по месту жительства в целях поиска подходящей работы, ищущие работу и готовые приступить к ней.

**Уровень экономической активности** населения - отношение численности экономически активного населения определенной возрастной группы к общей численности населения соответствующей возрастной группы, рассчитанный в процентах.

**Уровень занятости** - отношение численности занятого населения определенной возрастной группы к общей численности населения соответствующей возрастной группы, рассчитанный в процентах.

**Уровень безработицы** - отношение численности безработных определенной возрастной группы, к численности экономически активного населения соответствующей возрастной группы, рассчитанный в процентах.

**Уровень зарегистрированной безработицы** - отношение численности безработных, зарегистрированных в государственных учреждениях службы занятости, к численности экономически активного населения, рассчитанный в процентах.

**Продолжительность безработицы (продолжительность поиска работы)** – промежуток времени, в течение которого лицо, будучи незанятым, ищет работу, используя при этом любые способы.

**Численность незанятого населения в расчете на одну заявленную вакансию** рассчитывается как отношение численности лиц, не занятых трудовой деятельностью, состоящих на учете в государственных учреждениях службы занятости, к числу вакансий, сообщенных организациями.

В численность **принятых** работников включаются лица, зачисленные в отчетном периоде в организацию приказом (распоряжением) о приеме на работу.

В число **выбывших** включаются все работники, оставившие работу в данной организации независимо от оснований (расторжение трудового договора по инициативе работника, инициативе администрации, соглашению сторон; перевод работника с его согласия в другую организацию и др.), уход или перевод которых оформлен приказом (распоряжением).

**Удельный вес численности работников, работающих в условиях, не отвечающих гигиеническим нормативам условий труда**, исчисляется делением численности работников, испытывающих воздействие хотя бы одного вредного производственного фактора в пределах, превышающих установленные гигиенические нормативы условий труда, на общую численность работников соответствующих видов экономической деятельности (в процентах).

**Удельный вес численности работников, занятых на тяжелых работах**, исчисляется делением численности работников, физическая нагрузка которых за смену превышает нормы предельно допустимых нагрузок при подъеме и перемещении тяжестей вручную, на общую численность работников соответствующих видов экономической деятельности (в процентах).

**Удельный вес численности работников, работающих на оборудовании, не отвечающем требованиям охраны труда**, исчисляется делением численности работников, работающих на оборудовании, машинах и механизмах, не отвечающих требованиям системы стандартов безопасности труда, на общую численность работников соответствующих видов экономической деятельности (в процентах).

**Удельный вес численности работников, работающих во вредных и опасных условиях труда**, исчисляется делением численности лиц, имеющих право хотя бы на один из основных видов компенсаций, предоставляемых им за работу в производствах, цехах и профессиях с тяжелыми и вредными условиями труда, на общую численность работников соответствующих видов экономической деятельности (в процентах). При этом каждый работник может иметь право на один или несколько видов компенсаций: оплату труда в повышенном размере, а также доплаты за работу во вредных и тяжелых условиях и интенсивность труда, дополнительный ежегодный оплачиваемый отпуск, сокращенный рабочий день с сохранением заработной платы, бесплатное лечебно-профилактическое питание, бесплатное получение молока или других равноценных пищевых продуктов, досрочное назначение трудовой пенсии по старости.

**К численности пострадавших при несчастных случаях на производстве** с утратой трудоспособности на один рабочий день и более и со

## ТРУД

смертельным исходом относятся лица, подлежащие учету на основании акта по форме Н - 1.

### Занятость и безработица

#### Трудовые ресурсы<sup>1</sup>

(в среднегодовом исчислении, тысяч человек)

	2004	2005	2006	2007	2008
<b>Трудовые ресурсы – всего</b>	<b>640,7</b>	<b>644,8</b>	<b>646,6</b>	<b>649,2</b>	<b>651,5</b>
в том числе:					
занятое население	440,1	446,8	464,8	475,9	475,8
учащиеся	41,8	42,6	44,0	39,5	41,4
лица в трудоспособном возрасте, не занятые в экономике	158,8	155,4	137,8	133,8	134,3

#### Численность экономически активного населения, занятых и безработных

(в среднегодовом исчислении, тысяч человек)

	2004	2005	2006	2007	2008
<b>Экономически активное население – всего<sup>2</sup></b>	<b>501,9</b>	<b>518,9</b>	<b>513,3</b>	<b>520,3</b>	<b>536,8</b>
женщины	246,4	255,2	255,5	257,1	264,4
мужчины	255,5	263,7	257,8	263,2	272,4
в том числе:					
занятые в экономике – всего	469,2	484,7	490,0	502,5	490,2
женщины	229,7	239,4	242,7	249,1	242,0
мужчины	239,5	245,3	247,3	253,4	248,2

<sup>2</sup> - По данным выборочных обследований населения по проблемам занятости.

## ТРУД

	2004	2005	2006	2007	2008
безработные – всего	32,7	34,2	23,3	17,8	46,6
женщины	16,7	16,2	12,8	8,0	22,4
мужчины	16,0	18,0	10,5	9,8	24,2
Численность безработных, зарегистрированных в органах государственной службы занятости – всего <sup>1</sup>	9,1	8,4	7,4	6,6	8,5
женщины	6,6	6,0	5,2	4,5	5,7
мужчины	2,5	2,4	2,2	2,1	2,8
Из них безработные, которым назначено пособие по безработице – всего	8,2	7,0	6,3	5,5	7,5
женщины	6,0	5,1	4,5	3,8	5,0
мужчины	2,2	1,9	1,8	1,7	2,5

### Уровень экономической активности населения, уровень занятости и уровень безработицы<sup>2</sup> (в процентах)

	Уровень экономической активности		Уровень занятости		Уровень безработицы		Уровень зарегистрированной безработицы <sup>1</sup>
	в возрасте 15-72 года	в трудоспособном возрасте	в возрасте 15-72 года	в трудоспособном возрасте	в возрасте 15-72 года	в трудоспособном возрасте	
2004	66,5	73,9	62,2	69,0	6,5	6,7	1,8
2005	68,8	77,3	64,3	72,1	6,6	6,7	1,6
2006	68,2	76,1	65,1	72,4	4,5	4,8	1,4
2007	69,2	75,4	66,8	72,8	3,4	3,4	1,3
2008	71,4	78,8	65,2	71,8	8,7	8,8	1,6

<sup>1</sup> - По данным Департамента Федеральной государственной службы занятости населения по Калининградской области; на конец года.

<sup>2</sup> - По материалам выборочных обследований населения по проблемам занятости в среднем за год.



**Среднегодовая численность занятых в экономике  
по формам собственности<sup>1</sup>**  
(тысяч человек)

	2004	2005	2006	2007	2008
<b>Всего</b>	<b>440,1</b>	<b>446,8</b>	<b>464,8</b>	<b>475,9</b>	<b>475,8</b>
в том числе по формам собственности:					
государственная и муниципальная	162,5	130,5	141,7	147,2	149,3
частная	239,9	274,1	277,1	275,5	269,2
собственность общественных и религиозных организаций (объединений)	3,6	6,4	9,8	9,1	10,4
смешанная российская	18,5	18,4	18,0	19,0	20,3
иностранная, совместная российская и иностранная	15,6	17,4	18,2	25,1	26,6

**Среднегодовая численность занятых в экономике  
по видам экономической деятельности<sup>1</sup>**  
(тысяч человек)

	2005	2006	2007	2008
<b>Всего:</b>	<b>446,8</b>	<b>464,8</b>	<b>475,9</b>	<b>475,8</b>
в том числе:				
сельское хозяйство, охота и лесное хозяйство	44,5	39,1	38,1	37,8
рыболовство, рыбоводство	4,4	4,7	4,8	4,8
добыча полезных ископаемых	3,0	3,3	3,0	2,6
обрабатывающие производства	69,7	94,0	95,1	95,2
производство и распределение электроэнергии, газа и воды	10,8	11,3	11,2	11,1
строительство	32,8	34,0	36,1	37,2
оптовая и розничная торговля; ремонт автотранспортных средств, мотоциклов, бытовых изделий и предметов личного пользования	73,7	73,7	76,6	78,2

<sup>1</sup> - По данным баланса трудовых ресурсов.

## ТРУД

	2005	2006	2007	2008
гостиницы и рестораны	10,3	9,5	9,4	9,5
транспорт и связь	46,8	42,3	42,8	43,0
финансовая деятельность	5,6	6,7	7,1	8,1
операции с недвижимым имуществом, аренда и предоставление услуг	31,2	32,9	33,7	33,6
государственное управление и обеспечение военной безопасности; обязательное социальное обеспечение	35,4	34,6	39,0	35,5
образование	35,1	33,4	33,5	33,6
здравоохранение и предоставление социальных услуг	26,0	27,1	27,1	27,4
предоставление прочих коммунальных, социальных и персональных услуг	17,5	18,2	18,3	18,2

### Распределение численности российских работников, трудоустроенных за границей, по странам<sup>1</sup>

	Человек					В % от общей численности российских граждан, трудоустроенных за границей				
	2004	2005	2006	2007	2008	2004	2005	2006	2007	2008
<b>Всего</b>	<b>4731</b>	<b>6120</b>	<b>7208</b>	<b>7914</b>	<b>7738</b>	<b>100</b>	<b>100</b>	<b>100</b>	<b>100</b>	<b>100</b>
в том числе:										
страны Европы:										
Великобритания	106	143	160	159	143	2,2	2,3	2,2	2,0	1,8
Германия	338	510	598	450	596	7,1	8,3	8,3	5,7	7,7
Греция	585	863	535	535	539	12,4	14,1	7,4	6,8	7,0
Испания	43	69	181	4	31	0,9	1,1	2,5	0,1	0,4
Кипр	526	527	505	548	713	11,1	8,7	7,0	6,9	9,2
Латвия	56	65	292	400	247	1,2	1,1	4,1	5,1	3,2
Мальта	75	53	213	214	177	1,6	0,9	3,0	2,7	2,3
Нидерланды	379	507	649	681	729	8,0	8,3	9,0	8,6	9,4
Норвегия	366	844	378	500	641	7,7	13,8	5,3	6,3	8,3
Польша	16	12	20	21	22	0,4	0,2	0,3	0,3	0,3

<sup>1</sup> - По данным Управления по делам миграции УВД Калининградской области.

**ТРУД**

	Человек					В % от общей численности российских граждан, трудоустроенных за границей				
	2004	2005	2006	2007	2008	2004	2005	2006	2007	2008
страны Азии:										
Багамские острова	8	3	474	634	621	0,2	0,0	6,6	8,0	8,0
Китай	31	35	32	18	24	0,6	0,6	0,4	0,2	0,3
Сингапур	511	448	409	397	411	10,8	7,3	5,7	5,0	5,3
страны Африки:										
Либерия	659	578	856	1102	696	13,9	9,4	11,9	13,9	9,0
Намибия	186	316	208	196	207	3,9	5,2	2,9	2,5	2,7
страны Америки:										
Белиз	198	123	147	144	83	4,2	2,1	2,0	1,8	1,1
Панама	232	239	266	340	506	4,9	3,9	3,7	4,3	6,5
США	6	11	24	81	56	0,1	0,2	0,3	1,0	0,7

**Численность незанятого населения состоящего на учете  
в государственных учреждениях службы занятости  
Калининградской области<sup>1</sup>**  
(на конец года)

	Численность не занятых трудовой деятельностью граждан, зарегистриро- ванных в государственных учреждениях службы занятости – всего, человек	из них признаны безработными		из числа безработных назначено пособие по безработице	
		человек	в процентах	человек	в процентах
2004	9,8	9,1	92,9	8,2	90,1
2005	9,3	8,4	90,3	7,0	83,3
2006	8,0	7,4	92,5	6,3	85,1
2007	7,2	6,6	91,7	5,5	83,3
2008	11,1	8,5	76,6	7,5	88,2

<sup>1</sup> - По данным Агентства по обеспечению занятости населения Калининградской области.

**Распределение численности безработных  
по обстоятельствам незанятости<sup>1</sup>**  
(на конец года)

	2004	2005	2006	2007	2008
<b>Человек</b>					
Численность безработных - всего	9086	8444	7375	6569	8512
из них:					
увольнившиеся по собственному желанию	4256	3216	2454	2018	2379
высвобожденные работники	1267	1641	1030	1083	1400
выпускники общеобразовательных школ	139	96	99	...	...
выпускники высших и средних профессиональных учебных заведений	221	192	154	104	157
выпускники начальных профессиональных учебных заведений	137	112	94	107	87
<b>В процентах к итогу</b>					
Численность безработных - всего	100	100	100	100	100
из них:					
увольнившиеся по собственному желанию	46,8	38,1	33,3	30,7	27,9
высвобожденные работники	13,9	19,4	14,0	16,5	16,4
выпускники общеобразовательных школ	1,5	1,1	1,3	...	...
выпускники высших и средних профессиональных учебных заведений	2,4	2,3	2,1	1,6	1,8
выпускники начальных профессиональных учебных заведений	1,5	1,3	1,3	1,6	1,0

<sup>1</sup> - По данным Департамента Федеральной государственной службы занятости населения по Калининградской области.

**ТРУД**

**Распределение численности безработных  
по возрастным группам<sup>1</sup>**  
(в процентах к итогу)

	2004	2005	2006	2007	2008
<b>Безработные - всего</b>	<b>100</b>	<b>100</b>	<b>100</b>	<b>100</b>	<b>100</b>
в том числе в возрасте, лет					
до 20	10,2	13,2	6,5	7,7	10,6
20-29	29,0	23,7	30,0	29,8	28,6
30-39	23,1	28,7	19,5	20,2	19,4
40-49	15,2	14,3	26,6	14,7	19,4
50-59	16,9	12,2	13,8	22,0	17,6
60-72	5,6	7,9	3,6	5,6	4,4
Средний возраст, лет	36,6	36,3	36,8	37,8	36,5

**Трудоустройство граждан  
органами государственной службы занятости<sup>2</sup>**  
(человек)

	2004	2005	2006	2007	2008
<b>Обратилось по вопросу трудоустройства - всего</b>	<b>33381</b>	<b>36001</b>	<b>30912</b>	<b>31340</b>	<b>35122</b>
в том числе:					
занятые трудовой деятельностью	1165	1367	1300	2045	2061
учащиеся, желающие работать в свободное от учебы время	5921	6278	4572	8091	5649
не занятые трудовой деятельностью	26295	28356	25040	21204	27412
из них ищущие первую работу (ранее не приступавшие к трудовой деятельности)	15987	16422	14961	14886	15727
Из строки «всего» - пенсионеры	1870	2151	2046	1245	2158
<b>Трудоустроено - всего</b>	<b>15674</b>	<b>17191</b>	<b>14007</b>	<b>15262</b>	<b>11444</b>
в том числе:					
занятые трудовой деятельностью	442	582	388	620	112

<sup>1</sup> - По материалам выборочных обследований населения по проблемам занятости на конец ноября.

<sup>2</sup> - По данным Агентства по обеспечению занятости населения Калининградской области.

## ТРУД

	2004	2005	2006	2007	2008
учащиеся, желающие работать в свободное от учебы время	5850	6128	4371	5265	5121
не занятые трудовой деятельностью	9382	10481	9248	9377	6211
из них ищущие первую работу (ранее не приступавшие к трудовой деятельности)	9477	10023	6854	9323	6263
Из строки «всего» - пенсионеры	562	580	481	182	177
Нагрузка незанятого населения на одну заявленную вакансию на конец года	1,1	1,1	0,8	0,8	2,5

## Прием и выбытие работников, использование рабочего времени

### Движение численности работников по видам экономической деятельности в 2008 году<sup>1</sup>

	Принято работников в течение года		Выбыло работников в течение года		в том числе в связи с сокращением численности персонала	
	тыс. человек	в процентах от среднесписочной численности	тыс. человек	в процентах от среднесписочной численности	тыс. человек	в процентах от среднесписочной численности
<b>Всего</b>	<b>89373</b>	<b>40,7</b>	<b>99649</b>	<b>45,4</b>	<b>6615</b>	<b>3,0</b>
в том числе:						
сельское хозяйство, охота и лесное хозяйство	2802	62,0	3810	84,3	163	3,7
рыболовство, рыбоводство	2688	134,2	3474	173,6	5	0,3

<sup>1</sup> - Без субъектов малого предпринимательства.

**ТРУД**

	Принято работников в течение года		Выбыло работников в течение года		в том числе в связи с сокращением численности персонала	
	тыс. человек	в процентах от среднесписочной численности	тыс. человек	в процентах от среднесписочной численности	тыс. человек	в процентах от среднесписочной численности
добыча полезных ископаемых	1289	29,4	1671	38,1	52	2,3
обрабатывающие производства	17374	49,5	21366	60,9	461	1,3
из них:						
производство пищевых продуктов, включая напитки, и табака	6993	54,5	7225	56,3	28	0,2
текстильное и швейное производство	707	39,4	752	41,9	8	0,4
обработка древесины и производство изделий из дерева	508	68,8	929	125,9	-	-
целлюлозно-бумажное производство; издательская и полиграфическая деятельность	468	16,4	1951	68,2	196	8,3
производство прочих неметаллических минеральных продуктов	481	34,2	564	40,1	11	0,8
химическое производство	148	52,9	133	47,5	11	3,4
производство резиновых и пластмассовых изделий	107	30,1	199	56,5	-	-
металлургическое производство и производство готовых металлических изделий	876	57,4	742	48,6	5	0,2

**ТРУД**

	Принято работников в течение года		Выбыло работников в течение года		в том числе в связи с сокращением численности персонала	
	тыс. человек	в процентах от среднесписочной численности	тыс. человек	в процентах от среднесписочной численности	тыс. человек	в процентах от среднесписочной численности
производство электрооборудования, электронного и оптического оборудования	2489	51,3	4515	93,1	86	1,5
производство транспортных средств и оборудования	2647	54,1	2024	41,3	8	0,8
производство и распределение электроэнергии, газа и воды	4272	42,0	4176	41,1	407	3,9
строительство	2410	60,4	2413	60,5	12	0,3
оптовая и розничная торговля; ремонт автотранспортных средств, мотоциклов, бытовых изделий и предметов личного пользования	10415	79,1	9233	70,1	102	0,8
гостиницы и рестораны	818	50,7	1229	76,2	125	6,5
транспорт и связь	10045	40,7	11297	45,8	679	2,6
из него связь	1985	43,8	2028	44,7	82	1,8
финансовая деятельность	2803	36,7	2354	30,8	66	0,9
операции с недвижимым имуществом, аренда и предоставление услуг	6465	47,5	8032	59,0	279	1,8



**ТРУД**

	Принято работников в течение года		Выбыло работников в течение года		в том числе в связи с сокращением численности персонала	
	тыс. человек	в процентах от среднесписочной численности	тыс. человек	в процентах от среднесписочной численности	тыс. человек	в процентах от среднесписочной численности
государственное управление и обеспечение военной безопасности; обязательное социальное обеспечение	9147	27,3	8799	26,3	2462	8,0
образование	7288	23,5	8750	28,3	632	2,0
здравоохранение и предоставление социальных услуг	6726	28,0	7456	31,0	902	3,6
предоставление прочих коммунальных, социальных и персональных услуг	4831	48,0	5589	55,5	268	2,8

**Численность работников предприятий и организаций работавших неполное рабочее время и находившихся в отпусках по инициативе администрации<sup>1</sup>**  
(человек)

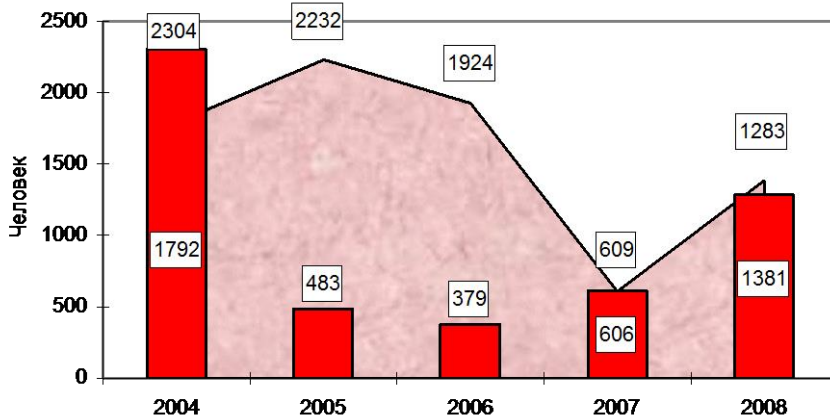

- Численность работников, которым были предоставлены отпуска по инициативе администрации
- Численность работников, работавших неполное рабочее время по инициативе администрации

<sup>1</sup> - Без субъектов малого предпринимательства.

## Условия труда, производственный травматизм

### Удельный вес численности работников крупных и средних предприятий и организаций, занятых во вредных и опасных условиях труда, в государственных и негосударственных организациях в 2008 году<sup>1</sup>

(на конец года; в процентах от общей численности работников соответствующего вида экономической деятельности)

	Работали в условиях, не отвечающих гигиеническим нормам	Заняты тяжелым физическим трудом	Работали на оборудовании, не отвечающем требованиям охраны труда	Заняты на работах, связанных с напряженностью трудового процесса
Добыча полезных ископаемых	23,5	3,6	-	5,5
государственная собственность	-	-	-	6,3
негосударственная собственность	23,6	4,2	-	6,3
Обрабатывающие производства	18,6	8,7	-	3,6
государственная собственность	13,6	0,8	-	0,8
негосударственная собственность	19,1	9,4	-	3,8
Производство и распределение электроэнергии, газа и воды	41,2	26,4	-	7,9
государственная собственность	40,7	33,1	-	4,6
негосударственная собственность	41,9	17,7	-	12,2

<sup>1</sup> - Данные по государственной собственности приведены с учетом муниципальной собственности.

## ТРУД

	Работали в условиях, не отвечающих гигиеническим нормам	Заняты тяжелым физическим трудом	Работали на оборудовании, не отвечающем требованиям охраны труда	Заняты на работах, связанных с напряженностью трудового процесса
Строительство государственная собственность	12,9	7,2	0,1	1,8
негосударственная собственность	-	2,3	-	-
Транспорт и связь государственная собственность	13,8	7,5	0,2	1,9
негосударственная собственность	19,5	7,6	-	8,4
государственная собственность	23,3	8,3	-	10,6
негосударственная собственность	9,0	5,9	-	2,5

### Удельный вес численности работников, занятых во вредных и опасных условиях труда, по видам воздействующих производственных факторов на конец 2008 года

(в процентах от общей численности работников соответствующего вида экономической деятельности)

	Всего работали в условиях не отвечающих санитарно-гигиеническим нормам	Работали под воздействием повышенного(ной)			
		уровня шума, ультра- и инфразвуков	уровня вибрации	запыленности воздуха рабочей зоны	загазованности воздуха рабочей зоны
Добыча полезных ископаемых	23,5	14,6	7,7	10,9	10,9
Обрабатывающие производства	18,6	10,5	1,2	4,2	4,2
из них:					
производство пищевых продуктов включая напитки, и табака	18,5	7,0	0,4	1,0	1,0
текстильное и швейное производство	1,8	1,7	0,1	-	-
обработка древесины и производство изделий из дерева	48,6	39,4	4,2	0,8	0,8

## ТРУД

	Всего работали в условиях не отвеча- ющих санитарно- гигиени- ческим нормам	Работали под воздействием повышенного(ной)			
		уровня шума, ультра- и инфра- звуков	уровня вибра- ции	запылен- ности воздуха рабочей зоны	загазо- ванности воздуха рабочей зоны
целлюлозно-бумажное производство; издательская и полиграфическая деятельность	21,9	13,6	8,1	4,6	4,6
производство прочих неметаллических минеральных продуктов	14,5	6,9	1,9	2,2	2,2
металлургическое производство и производство готовых металлических изделий	51,7	44,2	0,2	6,8	6,8
производство машин и оборудования	9,6	7,7	0,4	5,0	5,0
производство электро- оборудования, электронного и оптического оборудования	7,4	3,4	0,1	2,7	2,7
производство транспортных средств и оборудования	25,8	16,2	2,6	14,0	14,0
прочие производства	13,9	7,9	-	-	-
Производство и распределение электроэнергии, газа и воды	41,2	16,5	1,6	5,0	5,0
Строительство	12,9	3,8	2,3	4,2	4,2
Транспорт и связь	19,5	9,0	1,6	1,2	1,2
в том числе:					
транспорт	23,7	11,2	2,0	1,5	1,5
связь	2,4	0,2	-	0,2	0,2

### Профессиональные заболевания (отравления) (человек)

	2004	2005	2006	2007	2008
Численность лиц с впервые установленным профессиональным заболеванием (отравлением): всего	6	8	16	12	31
на 1 000 работающих	0,051	0,070	0,132	0,102	0,252

**ТРУД**

**Травматизм на производстве**

Годы	Число пострадавших при несчастных случаях на производстве с утратой трудоспособности на 1 рабочий день и более и со смертельным исходом				Число пострадавших на производстве со смертельным исходом			
	всего	женщины	на 1000 работающих		всего	женщины	на 1000 работающих	
			всего	женщины			всего	женщины
2004	402	131	3,4	2,3	13	3	0,110	0,053
2005	312	103	2,7	1,9	14	1	0,123	0,019
2006	307	114	2,5	2,0	11	2	0,090	0,034
2007	288	99	2,4	1,7	17	4	0,144	0,07
2008	317	93	2,6	1,6	18	-	0,146	-

**Численность пострадавших на производстве в 2008 году**

	Число пострадавших, человек			в том числе со смертельным исходом, человек		
	всего	женщины	на 1000 работающих	всего	женщины	на 1000 работающих
<b>Всего</b>	<b>317</b>	<b>93</b>	<b>2,6</b>	<b>18</b>	<b>-</b>	<b>0,146</b>
из них по видам деятельности:						
сельское хозяйство, охота и лесное хозяйство	47	3	8,8	-	-	-
рыболовство и рыбоводство	9	-	3,4	2	-	0,745
добыча полезных ископаемых	11	-	2,4	2	-	0,432
обрабатывающие производства	122	39	3,1	9	-	0,226
производство и распределение электроэнергии, газа и воды	15	5	1,4	-	-	-

**ТРУД**

	Число пострадавших, человек			в том числе со смертельным исходом, человек		
	всего	женщины	на 1000 работа- ющих	всего	женщины	на 1000 работа- ющих
оптовая и розничная торговля; ремонт автотранспортных средств, мотоциклов, бытовых изделий и предметов личного пользования	12	2	2,7	-	-	-
строительство	18	1	3,6	1	-	0,198
транспорт	35	10	1,8	3	-	0,157
связь	13	10	2,6	-	-	-
операции с недвижимым имуществом, аренда и предоставление услуг	6	2	1,0	-	-	-
здравоохранение и предоставление социальных услуг	25	20	1,3	-	-	-
предоставление прочих коммунальных, социальных и персональных услуг	4	1	2,5	1	-	0,613

## Уровень жизни населения

Раздел содержит данные об основных показателях денежных доходов, характеризующих объем, состав и основные направления их использования, показатели, отражающие дифференциацию распределения денежных доходов населения (в том числе сферу распространения низких доходов), основные показатели социального обеспечения и социальной помощи.

Приводятся данные о жилищном фонде и его благоустройстве, жилищных условиях населения.

В разделе представлена информация о состоянии преступности и судимости, в том числе по отдельным видам наиболее опасных или распространенных преступлений; приводятся данные о лицах, выявленных за совершение преступлений, их характеристика по полу, возрасту, социальному положению.

**Денежные доходы населения** включают доходы лиц, занятых предпринимательской деятельностью, выплаченную заработную плату наемных работников (начисленную заработную плату, скорректированную на изменение задолженности), социальные выплаты (пенсии, пособия, стипендии, страховые возмещения и прочие выплаты), доходы от собственности в виде процентов по вкладам, ценным бумагам, дивидендов и другие доходы.

**Среднедушевые денежные доходы** (в месяц) исчисляются делением годового объема денежных доходов на 12 и на среднегодовую численность населения.

**Реальные располагаемые денежные доходы** – относительный показатель, исчисленный путем деления индекса номинального размера (т.е. фактически сложившегося в отчетном периоде) располагаемых денежных доходов населения на индекс потребительских цен за соответствующий период.

**Реальные денежные доходы** – относительный показатель, исчисленный путем деления индекса номинального размера (т.е. фактически сложившегося в отчетном периоде) денежных доходов населения на индекс потребительских цен за соответствующий временной период.

**Среднемесячная номинальная начисленная заработная плата** исчисляется делением фонда начисленной заработной платы работников на среднесписочную численность работников и на количество месяцев в периоде. Пособия, получаемые работниками из государственных социальных внебюджетных фондов, не включаются в фонд заработной платы и среднемесячную заработную плату.

**Реальная начисленная заработная плата** характеризует покупательную способность заработной платы в отчетном периоде в связи с изменением цен на потребительские товары и услуги по сравнению с базисным периодом. Для этого рассчитывается индекс реальной начисленной заработной платы путем деления индекса номинальной заработной платы на индекс потребительских цен за один и тот же временной период.

**Средний размер назначенных месячных пенсий** определяется делением общей суммы назначенных месячных пенсий на численность пенсионеров, состоящих на учете в системе Пенсионного фонда Российской Федерации.

**Реальный размер назначенных месячных пенсий** – относительный показатель, исчисленный путем деления индекса номинального размера



(т.е. фактически сложившегося в отчетном периоде) назначенных месячных пенсий на индекс потребительских цен за соответствующий временной период.

**Величина прожиточного минимума** в соответствии с Федеральным законом от 24 октября 1997 г. № 134-ФЗ «О прожиточном минимуме в Российской Федерации» представляет собой стоимостную оценку потребительской корзины, а также обязательные платежи и сборы. Потребительская корзина включает минимальные наборы продуктов питания, непродовольственных товаров и услуг, необходимых для сохранения здоровья человека и обеспечения его жизнедеятельности и устанавливается федеральным законом – в целом по Российской Федерации, законодательными (представительными) органами субъектов Российской Федерации – в субъектах Российской Федерации.

**Численность населения с денежными доходами ниже величины прожиточного минимума** определяется на основе данных о распределении населения по величине среднедушевых денежных доходов и является результатом их соизмерения с величиной прожиточного минимума.

**Коэффициент Джини (индекс концентрации доходов)** характеризует степень отклонения линии фактического распределения общего объема денежных доходов населения от линии их равномерного распределения. Величина коэффициента может варьироваться от 0 до 1, при этом чем выше значение показателя, тем более неравномерно распределены доходы в обществе.

**Коэффициент фондов (коэффициент дифференциации доходов)** характеризует степень социального расслоения и определяется как соотношение между средними уровнями денежных доходов 10% населения с самыми высокими доходами и 10% населения с самыми низкими доходами.

**Денежные расходы и сбережения населения** включают расходы на покупку товаров и оплату услуг, обязательные платежи и разнообразные взносы (налоги и сборы, платежи по страхованию, взносы в общественные и кооперативные организации, проценты за кредиты и др.), приобретение недвижимости, прирост финансовых активов.

**Прирост финансовых активов** состоит из прироста (уменьшения) вкладов на счетах граждан, денег на руках у населения, расходов на приобретение ценных бумаг, иностранной валюты, изменения средств на счетах индивидуальных предпринимателей, изменения задолженности по кредитам.

**Покупательная способность среднедушевых денежных доходов населения** (начисленной заработной платы, назначенных пенсий) отражает потенциальные возможности населения по приобретению товаров и услуг и выражается через товарный эквивалент среднемесячных денежных доходов (начисленной заработной платы, назначенных пенсий).

Под товарным эквивалентом понимается количество какого-либо одного товара (услуги) с конкретными потребительскими свойствами, которое может быть приобретено при условии, что вся сумма денежных доходов (зарботной платы, пенсии) будет направлена только на эти цели.

**Распределение населения по величине среднедушевых денежных доходов** характеризует дифференциацию населения по уровню материального достатка и представляет собой показатели численности (или долей) постоянного населения, сгруппированные в заданных интервалах по уровню среднедушевых денежных доходов.

**Распределение общего объема денежных доходов по различным группам населения** выражается через долю общего объема денежных доходов,

которая приходится на каждую из 20-процентных групп населения, ранжированного по мере возрастания среднедушевых денежных доходов.

**Выборочное обследование бюджетов домашних хозяйств** является методом государственного статистического наблюдения за уровнем жизни населения.

Область изучения и распространения данных бюджетного обследования определяется целями: получения данных о распределении населения по уровню материального благосостояния; получения весовых показателей для расчета индекса потребительских цен, обеспечения данных для составления счетов сектора домашних хозяйств в системе национальных счетов.

Обследование бюджетов домашних хозяйств ведется в Калининградской области с 1988 года и охватывает в настоящее время 490 домашних хозяйств.

Для формирования выборочной совокупности домашних хозяйств, начиная с 1997г., применяется двухступенчатая случайная выборка, построенная по территориальному принципу. Конечной единицей отбора является домашнее хозяйство (за исключением коллективных и институциональных), представляющее собой совокупность лиц, проживающих в одном жилом помещении или в его части, как связанных, так и не связанных отношениями родства, совместно обеспечивающих себя пищей и всем необходимым для жизни, т.е. полностью или частично объединяющих и расходующих свои средства. Домашнее хозяйство может состоять из одного человека, проживающего самостоятельно.

**Расходы на конечное потребление домашних хозяйств** состоят из потребительских расходов, а также оценки в денежном эквиваленте стоимости натуральных поступлений продуктов питания, непродовольственных товаров и услуг. В расходы на конечное потребление не включается стоимость товаров, если они были приобретены не для собственного потребления<sup>1</sup>.

**Располагаемые ресурсы домашних хозяйств** - это совокупность денежных доходов домохозяйств, сумм израсходованных накоплений и привлеченных (заемных) средств и стоимости натуральных поступлений. В целом показатель располагаемые ресурсы домашних хозяйств трактуется как объем средств (денежных и натуральных), которыми располагали домохозяйства для обеспечения всех своих расходов и создания сбережений в период обследования.

**Стоимость натуральных поступлений продуктов питания** – условно исчисленная стоимость потребленных домашними хозяйствами продуктов питания, поступивших в виде сельскохозяйственной продукции собственного производства и из других источников без оплаты (помощь родственников, в счет оплаты труда и др.). Оценка стоимости производится по средним ценам покупки, исходя из данных о количестве и стоимости аналогичных товаров в пределах региона.

**Стоимость натуральных поступлений непродовольственных товаров и услуг** – оценка (со слов опрашиваемых) стоимости непродовольственных товаров, поступивших в домохозяйство без оплаты, а также услуг, предоставленных или оплаченных (полностью или частично) работодателем. До 2005 года в составе данного показателя учитывалась аналогичная оценка стоимости льгот (в виде полного или частичного освобождения от оплаты товаров и услуг) и социальной помощи, полученных в натуральном выражении от государственных, общественных и благотворительных организаций.

---

<sup>1</sup> - До 2005г. в части продуктов питания, а с 2005г. также и в части непродовольственных товаров.

**Расходы на непродовольственные товары в домашних хозяйствах** - состоят из денежных расходов на покупку непродовольственных товаров, предназначенных для личного потребления внутри домохозяйств, и стоимости натуральных поступлений, оцененной со слов опрошиваемых.

**Расходы на алкогольные напитки в домашних хозяйствах** – включают как денежные расходы на покупку алкогольных напитков, предназначенных для личного потребления внутри домохозяйств, так и стоимость алкогольных напитков, поступивших в домохозяйство в натуральном выражении в результате собственного производства.

**Потребительские расходы домашних хозяйств** являются частью денежных расходов, направленных на приобретение потребительских товаров и услуг. В их составе не учитываются расходы на покупку произведений искусства, антиквариата и ювелирных изделий, приобретенных в качестве капиталовложений, оплату материалов и работ по строительству и капитальному ремонту жилых или подсобных помещений, являющиеся инвестициями.

К **пенсионерам** относятся лица, реализовавшие право на получение пенсии в соответствии с законодательством Российской Федерации и межгосударственными соглашениями, постоянно проживающие в Российской Федерации.

**Жилищный фонд** – совокупность всех жилых помещений, находящихся на территории области.

**Жилым помещением** признается изолированное помещение, которое является недвижимым имуществом и пригодно для постоянного проживания граждан (отвечает установленным санитарным и техническим правилам и нормам, иным требованиям законодательства).

В составе жилищного фонда не учитываются дачи, летние садовые домики, спортивные и туристические базы, мотели, кемпинги, санатории, дома отдыха, пансионаты, дома для приезжих, гостиницы, казармы, кельи, железнодорожные вагончики и другие строения.

Учет жилищ ведется по основным видам собственности:

**частный жилищный фонд** – совокупность жилых помещений, находящихся в собственности граждан и в собственности юридических лиц;

**государственный жилищный фонд** – совокупность жилых помещений, принадлежащих на праве собственности Российской Федерации (жилищный фонд Российской Федерации), и жилых помещений, принадлежащих на праве собственности субъектам Российской Федерации (жилищный фонд субъектов Российской Федерации);

**муниципальный жилищный фонд** – совокупность жилых помещений, принадлежащих на праве собственности муниципальным образованиям.

**Общая площадь жилого помещения** состоит из суммы площади всех частей такого помещения, включая площадь помещений вспомогательного использования, предназначенных для удовлетворения гражданами бытовых и иных нужд, связанных с их проживанием в жилом помещении, за исключением балконов, лоджий, веранд и террас.

**Благоустройство жилищного фонда** – оборудование жилищного фонда различными видами благоустройства, такими как: водопроводом, канализацией, центральным отоплением, газом, ваннами, горячим водоснабжением, напольными электроплитами.

## УРОВЕНЬ ЖИЗНИ НАСЕЛЕНИЯ

### Основные социально-экономические индикаторы уровня жизни населения

	2004	2005	2006	2007	2008
Среднедушевые денежные доходы населения (в месяц), руб.	4692	6460	8888	11399	12922
Реальные располагаемые денежные доходы населения, в процентах к предыдущему году	109	122	127	116	96
Среднемесячная номинальная начисленная заработная плата работающих в экономике, руб.	5560	6781	9720	12750	15420
Средний размер назначенных месячных пенсий пенсионеров, состоящих на учете в органах социальной защиты населения, на конец года, руб.	2001	2496	2772	3586	4402
Величина прожиточного минимума (в среднем на душу населения в месяц), <sup>1</sup> руб.	2641	3156	3556	3948	4786
Численность населения с денежными доходами ниже величины прожиточного минимума, в процентах от общей численности населения	26	20	14	12	14
Соотношение с величиной прожиточного минимума, процентов <sup>2</sup>					
среднедушевых денежных доходов	178	205	250	289	270
среднемесячной номинальной начисленной заработной платы с учетом выплаты социального характера	192	195	252	301	301
среднего размера назначенных месячных пенсий	96	103	97	96	105
Коэффициент фондов (коэффициент дифференциации доходов), в разах	9	10	11	13	12

<sup>1</sup> - Оценка среднегодовой величины прожиточного минимума произведена на основе значений за I-IV кварталы, установленных постановлениями администрации Калининградской области.

<sup>2</sup> - Соответствующей социально-демографической группы населения.

**Изменение основных социально-экономических индикаторов уровня жизни населения**  
(в процентах к предыдущему году)

	2004	2005	2006	2007	2008
Реальные денежные доходы	110	122	127	117	97
Реальная начисленная заработная плата	105	108	133	120	105
Реальный размер назначенных месячных пенсий <sup>1</sup>	107	112	103	114	106
Величина прожиточного минимума (в среднем на душу населения в месяц)	117	120	113	111	121

**Основные виды денежных доходов населения в реальном выражении<sup>1</sup>**  
(2000=100)

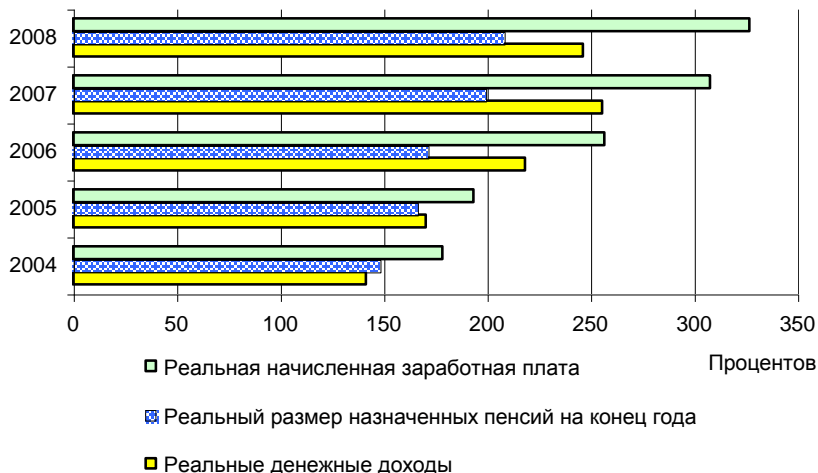

<sup>1</sup> – На конец года, 2007-2008 гг. на 1 января года, следующего за отчетным.

## Доходы населения

### Состав денежных доходов населения (миллионов рублей)

	2004	2005	2006	2007	2008
<b>Миллионов рублей</b>					
<b>Денежные доходы - всего</b>	<b>53341,9</b>	<b>73055,2</b>	<b>100102,9</b>	<b>128227,4</b>	<b>145357,1</b>
в том числе:					
оплата труда	23499,9	28772,2	44099,9	59759,0	70106,4
доходы от предпринимательской деятельности	3562,0	4049,5	5371,7	5797,0	8959,8
социальные выплаты	7969,6	10724,9	13635,3	16574,5	21495,4
из них:					
пенсии	6902,2	8474,9	9928,8	10876,5	14969,6
пособия и социальная помощь	691,7	1725,3	3015,5	5010,2	5727,0
стипендии	59,2	45,3	33,8	36,1	50,7
доходы от собственности	2014,0	3051,2	4360,3	6132,2	6344,4
доходы от продажи иностранной валюты	11485,8	11969,0	16742,6	17239,3	14937,0
другие доходы	4810,6	14488,4	15893,1	22725,4	23514,1
<b>В процентах</b>					
<b>Денежные доходы - всего</b>	<b>100</b>	<b>100</b>	<b>100</b>	<b>100</b>	<b>100</b>
в том числе:					
оплата труда	44,1	39,4	44,1	46,6	48,2
доходы от предпринимательской деятельности	6,7	5,5	5,4	4,5	6,2
социальные выплаты	14,9	14,7	13,6	12,9	14,8
из них:					
пенсии	12,9	11,6	9,9	8,5	10,3
пособия и социальная помощь	1,3	2,4	3,0	3,9	3,9
стипендии	0,1	0,1	0,0	0,0	0,0
доходы от собственности	3,8	4,2	4,3	4,8	4,4
доходы от продажи иностранной валюты	21,5	16,4	16,7	13,5	10,3
другие доходы	9,0	19,8	15,9	17,7	16,1

**УРОВЕНЬ ЖИЗНИ НАСЕЛЕНИЯ**

**Среднемесячная номинальная начисленная заработная плата работников организаций**

	2004	2005	2006	2007	2008	2008 в % к 2007
	<b>Рублей</b>					
<b>Всего</b>	<b>5559,6</b>	<b>6781,3</b>	<b>9720,3</b>	<b>12750,3</b>	<b>15420,3</b>	<b>120,9</b>
в том числе по видам экономической деятельности:						
сельское хозяйство, охота и лесное хозяйство	3366,4	4593,6	5831,7	7564,8	10578,0	139,8
рыболовство, рыбоводство	6711,7	10179,7	9085,7	11124,2	17570,4	157,9
добыча полезных ископаемых	14723,2	17452,7	22445,6	26964,7	30571,8	113,4
обрабатывающие производства	5404,1	6556,8	8887,2	11656,2	13255,5	113,7
из них:						
производство пищевых продуктов, включая напитки, и табака	5573,8	5815,9	7655,5	10541,8	11948,4	113,3
текстильное и швейное производство	3723,2	4823,1	6656,2	8983,0	11847,1	131,9
производство кожи, изделий из кожи и производство обуви	1740,3	3470,2	4119,3	9078,8	8661,2	95,4
обработка древесины и производство изделий из дерева	2045,2	6258,6	9123,9	10164,8	10677,2	105,0
целлюлозно-бумажное производство; издательская и полиграфическая деятельность	6155,9	7094,7	7191,4	9053,9	15487,8	171,1
химическое производство	5196,5	7605,9	10707,9	13950,9	14581,6	104,5
производство резиновых и пластмассовых изделий	1574,1	3796,6	6944,9	10320,9	13324,8	129,1
производство прочих неметаллических минеральных продуктов	5691,5	8802,6	9101,0	13061,3	13309,7	101,9
металлургическое производство и производство готовых металлических изделий	4207,0	6601,5	9944,7	14116,0	17593,0	124,6

## УРОВЕНЬ ЖИЗНИ НАСЕЛЕНИЯ

	2004	2005	2006	2007	2008	2008 в % к 2007
производство машин и оборудования	5433,5	7678,3	7545,7	11132,9	16852,8	151,4
производство электрооборудования, электронного и оптического оборудования	6204,4	6548,2	9578,3	11994,1	13671,0	114,0
производство транспортных средств и оборудования	7289,0	10162,7	13478,8	14700,1	17420,7	118,5
<b>производство и распределение электроэнергии, газа и воды</b>	7205,7	9531,1	11354,0	13547,1	16727,9	123,5
строительство	5581,9	4878,9	9443,8	11308,3	15906,0	140,7
оптовая и розничная торговля; ремонт автотранспортных средств, мотоциклов, бытовых изделий и предметов личного пользования	3873,1	4793,0	8263,4	14030,4	15071,2	107,4
в том числе:						
торговля автотранспортными средствами и мотоциклами, их техническое обслуживание и ремонт	3425,5	6073,4	9280,3	11690,4	17829,1	152,5
оптовая торговля, включая торговлю через агентов, кроме торговли автотранспортными средствами и мотоциклами	4180,3	4681,2	6975,1	11821,2	16497,0	139,6
розничная торговля, кроме торговли автотранспортными средствами и мотоциклами; ремонт бытовых изделий и предметов личного пользования	3290,8	4780,4	9780,6	15908,4	13921,0	87,5
гостиницы и рестораны	3252,3	4465,1	7915,7	8940,0	11611,9	129,9
транспорт и связь	7693,7	7555,6	12027,8	15691,9	19248,0	122,7
из него связь	6762,6	9218,5	11396,8	12859,7	16628,9	129,3
финансовая деятельность	13268,5	16794,8	20610,3	25788,4	31500,6	122,2



## УРОВЕНЬ ЖИЗНИ НАСЕЛЕНИЯ

	2004	2005	2006	2007	2008	2008 в % к 2007
операции с недвижимым имуществом, аренда и предоставление услуг	5316,0	5626,3	9917,5	13006,3	15781,7	121,3
государственное управление и обеспечение военной безопасности; обязательное социальное обеспечение	6257,2	10262,4	12411,9	14400,7	17857,8	124,0
образование	3992,9	5025,4	7449,0	10169,4	12318,7	121,1
здравоохранение и предоставление социальных услуг	4271,6	5478,1	7875,5	10141,3	12636,8	124,6
предоставление прочих коммунальных, социальных и персональных услуг	3562,2	4968,0	6921,0	9189,5	11115,5	121,0

продолжение

	2004	2005	2006	2007	2008
<b>В % к итогу</b>					
<b>Всего в экономике</b>	<b>100</b>	<b>100</b>	<b>100</b>	<b>100</b>	<b>100</b>
в том числе по видам экономической деятельности:					
сельское хозяйство,					
охота и лесное хозяйство	60,6	67,7	60,0	59,3	68,6
рыболовство, рыбоводство	120,7	150,1	93,5	87,2	113,9
добыча полезных ископаемых	264,8	257,4	230,9	211,5	198,3
обрабатывающие производства	97,2	96,7	91,4	91,4	86,0
из них:					
производство пищевых продуктов, включая напитки, и табака	100,3	85,7	78,8	82,7	77,5
текстильное и швейное производство	67,0	71,1	68,5	70,5	76,8
производство кожи, изделий из кожи и производство обуви	31,3	51,2	42,4	71,2	56,2
обработка древесины и производство изделий из дерева	36,8	92,3	93,9	79,7	69,2

## УРОВЕНЬ ЖИЗНИ НАСЕЛЕНИЯ

	2004	2005	2006	2007	2008
целлюлозно-бумажное производство; издательская и полиграфическая деятельность	110,7	104,6	74,0	71,0	100,4
химическое производство	93,5	112,2	110,2	109,4	94,6
производство резиновых и пластмассовых изделий	28,3	56,0	71,4	80,9	86,4
производство прочих неметаллических минеральных продуктов	102,4	129,8	93,6	102,4	86,3
металлургическое производство и производство готовых металлических изделий	75,7	97,3	102,3	110,7	114,1
производство машин и оборудования	98,1	113,2	77,6	87,3	109,3
производство электрооборудования, электронного и оптического оборудования	111,6	96,6	98,5	94,1	88,7
производство транспортных средств и оборудования	131,1	149,9	138,7	115,3	113,0
производство и распределение электроэнергии, газа и воды	129,6	140,5	116,8	106,2	108,5
строительство	100,4	71,9	97,2	88,7	103,1
оптовая и розничная торговля; ремонт автотранспортных средств, мотоциклов, бытовых изделий и предметов личного пользования	69,7	70,7	85,0	110,0	97,7
в том числе:					
торговля автотранспортными средствами и мотоциклами, их техническое обслуживание и ремонт	61,6	89,6	95,5	91,7	115,6
оптовая торговля, включая торговлю через агентов, кроме торговли автотранспортными средствами и мотоциклами	75,2	69,0	71,8	92,7	107,0
розничная торговля, кроме торговли автотранспортными средствами и мотоциклами; ремонт бытовых изделий и предметов личного пользования	59,2	70,5	100,6	124,8	90,3
гостиницы и рестораны	58,5	65,8	81,4	70,1	75,3

## УРОВЕНЬ ЖИЗНИ НАСЕЛЕНИЯ

	2004	2005	2006	2007	2008
транспорт и связь	138,4	111,4	123,7	123,1	124,8
из него связь	121,6	135,9	117,2	100,9	107,8
финансовая деятельность	238,7	247,7	212,0	202,3	204,3
операции с недвижимым имуществом, аренда и предоставление услуг	95,6	83,0	102,0	102,0	102,3
государственное управление и обеспечение военной безопасности; обязательное социальное обеспечение	112,5	151,3	127,7	112,9	115,8
образование	71,8	74,1	76,6	79,8	79,9
здравоохранение и предоставление социальных услуг	76,8	80,8	81,0	79,5	81,9
предоставление прочих коммунальных, социальных и персональных услуг	64,1	73,3	71,2	72,1	72,1

### Основные социальные гарантии, установленные законодательством Российской Федерации (на 1 января; рублей)

	2005	2006	2007	2008	2009
<b>Оплата труда и пенсии (в месяц)</b>					
Минимальный размер оплаты труда	720,0	800,0	1100,0	2300,0	4330,0
Тарифная ставка (оклад) разряда ЕТС по оплате труда работников бюджетной сферы ( с учетом доплаты)	720,0	800,0	1100,0	-	-
Размер базовой части трудовой пенсии					
по старости	660,0	954,0	1035,1	1560,0	1794,0
по инвалидности:					
I степени	330,0	477,0	517,6	780,0	897,0
II степени	660,0	954,0	1035,1	1560,0	1794,0
III степени	1320,0	1908,0	2070,2	3120,0	3588,0
по случаю потери кормильца:					
детям, потерявшим обоих родителей, или детям умершей одиноким матери (круглым сиротам), на каждого ребенка	660,0	954,0	1035,1	1560,0	1794,0

## УРОВЕНЬ ЖИЗНИ НАСЕЛЕНИЯ

	2005	2006	2007	2008	2009
другим нетрудоспособным членам семьи умершего кормильца, на каждого члена семьи	330,0	477,0	517,6	780,0	897,0
<b>Пособия</b>					
Единовременное пособие женщинам, вставшим на учет в медицинских учреждениях в ранние сроки беременности (до 12 недель)	300,0	300,0	300,0	325,5	374,6
Единовременное пособие беременной жене военнослужащего, проходящего военную службу по призыву	-	-	-	14000,0	15820,0
Единовременное пособие при рождении ребенка	6000,0	8000,0	8000,0	8680,0	9990,0
Единовременное пособие при передаче ребенка на воспитание в семью	-	-	8000,0	8680,0	9990,0
Ежемесячное пособие на период отпуска по уходу за ребенком до достижения им возраста полутора лет:	500,0	700,0	-	-	-
по уходу за первым ребенком	-	-	1500,0	1627,5	1873,1
по уходу за вторым и последующими детьми	-	-	3000,0	3255,0	3746,2
Ежемесячное пособие на ребенка военнослужащего, проходящего военную службу по призыву	-	-	-	6000,0	6780,0
Социальное пособие на погребение	1000,0	1000,0	1000,0	1000,0	4000,0

**Основные показатели пенсионного обеспечения**

	2004	2005	2006	2007	2008
Численность пенсионеров, состоящих на учете в системе Пенсионного фонда Российской Федерации (на конец года) <sup>1</sup>					
всего, тыс. человек	220,3	223,1	223,9	226,9	229,5
в процентах к предыдущему году	100,1	101,3	100,4	101,3	101,1
Численность пенсионеров, приходящаяся на 1000 человек населения	232,8	237,3	239,0	242,2	244,8
Численность занятых в экономике, приходящаяся на одного пенсионера, человек (в среднем за год)	2,00	2,01	2,08	2,11	2,09
Средний размер назначенных месячных пенсий (на конец года), руб. <sup>1</sup>	2000,6	2495,6	2771,7	3585,9	4402,4
Реальный размер назначенных месячных пенсий, в процентах к предыдущему году <sup>1</sup>	107,0	112,2	103,0	114,3	106,3
Величина прожиточного минимума пенсионера:					
руб. <sup>2</sup>	1947,5	2268,5	2762,0	3173,0	3869,8
в процентах к предыдущему году	119,4	116,5	121,8	114,9	122,0
Соотношение среднего размера назначенных месячных пенсий, процентов:					
с величиной прожиточного минимума пенсионера	95,7	102,9	96,6	95,5	105,2
со средним размером начисленной заработной платы	33,5	34,4	27,5	23,8	26,4

<sup>1</sup> – С 2007 года на 1 января года, следующего за отчетным.

<sup>2</sup> - Оценка на основе данных, установленных постановлением Правительства Калининградской области за I-IV кварталы соответственно 2004, 2005, 2006, 2007, 2008 гг.

**УРОВЕНЬ ЖИЗНИ НАСЕЛЕНИЯ**

**Численность пенсионеров и средний размер назначенных  
месячных пенсий по видам пенсионного обеспечения<sup>1</sup>**  
(на конец года)

	2004	2005	2006	2007	2008
<b>Численность пенсионеров - всего, тыс. человек</b>					
<b>Все пенсионеры</b>	<b>220,3</b>	<b>223,1</b>	<b>223,9</b>	<b>226,9</b>	<b>229,5</b>
в том числе получающие пенсии:					
по старости	169,5	171,9	173,5	177,9	181,7
по инвалидности	25,0	25,1	24,8	24,2	23,5
по случаю потери кормильца (на каждого нетрудоспособного члена семьи)	16,2	15,4	14,3	13,2	10,2
социальные	9,5	10,5	11,1	11,4	13,9
госслужащие, получающие пенсию по старости (или по инвалидности) и за выслугу лет	0,1	0,2	0,2	0,2	0,2
<b>в том числе численность работающих пенсионеров</b>					
<b>Все пенсионеры</b>	<b>55,7</b>	<b>62,4</b>	<b>68,5</b>	<b>74,4</b>	<b>80,5</b>
в том числе получающие пенсии:					
по старости	50,3	56,4	61,9	68,2	72,9
по инвалидности	4,5	5,1	5,6	5,6	5,8
социальные	0,9	0,9	0,9	0,5	0,7
госслужащие, получающие пенсию по старости (или по инвалидности) и за выслугу лет	0,0	0,0	0,1	0,1	0,1
<b>Средний размер назначенных месячных пенсий, рублей</b>					
<b>Все пенсионеры</b>	<b>2000,6</b>	<b>2495,6</b>	<b>2771,7</b>	<b>3585,9</b>	<b>4402,4</b>
в том числе получающие пенсии:					
по старости	2153,9	2685,9	2992,0	3831,7	4709,6
по инвалидности	1819,9	2217,3	2391,7	3159,1	3797,6
по случаю потери кормильца (на каждого нетрудоспособного члена семьи)	1134,7	1390,2	1556,2	1911,8	2494,7
социальные	1199,5	1648,7	1729,7	2564,7	2772,8
госслужащие, получающие пенсию по старости (или по инвалидности) и за выслугу лет	3044,1	3524,8	3875,7	5341,6	6708,7

<sup>1</sup> - Данные приведены по пенсионерам, состоящим на учете в отделении Пенсионного фонда России по Калининградской области.

## Распределение доходов и социально-экономическая дифференциация населения

### Распределение населения по величине среднедушевых денежных доходов (в процентах)

	2004	2005	2006	2007	2008
<b>Все население</b>	<b>100</b>	<b>100</b>	<b>100</b>	<b>100</b>	<b>100</b>
в том числе со среднедушевыми денежными доходами в месяц, рублей:					
до 1500,0	5,5	2,1	0,9	0,6	0,3
1500,1-2500,0	17,2	9,1	4,6	3,0	1,8
2500,1-3500,0	19,8	13,8	8,3	5,6	4,1
3500,1-4500,0	16,6	14,3	10,2	7,4	5,9
4500,1-6000,0	17,0	18,3	15,4	12,1	10,6
6000,1-8000,0	12,2	16,7	17,3	15,2	14,4
8000,1-12000,0	8,6	16,1	21,7	22,5	23,3
свыше 12000	3,1	9,6	21,6	33,6	39,6

### Распределение общего объема денежных доходов по 20-процентным группам населения (в процентах)

	2004	2005	2006	2007	2008	Справочно по России	
						2008	2007
<b>Денежные доходы - всего</b>	<b>100</b>	<b>100</b>	<b>100</b>	<b>100</b>	<b>100</b>	<b>100</b>	<b>100</b>
в том числе по 20-процентным группам населения:							
первая (с наименьшими доходами)	7,3	7,0	6,6	6,0	6,3	5,1	5,1
вторая	12,2	11,9	11,4	10,8	11,1	9,7	9,7
третья	16,8	16,6	16,2	15,7	15,9	14,8	14,8
четвертая	23,1	23,1	23,0	22,9	22,9	22,5	22,5
пятая (с наибольшими доходами)	40,6	41,4	42,8	44,6	43,8	47,9	47,9
Коэффициент Джини	0,331	0,364	0,359	0,383	0,373	0,423	0,423

**Распределение малоимущих домашних хозяйств  
по основным категориям**

(по материалам выборочного обследования домашних хозяйств;  
в процентах)

	Малоимущие домашние хозяйства <sup>1</sup>		Крайне бедные домашние хозяйства <sup>2</sup>	
	2007	2008	2007	2008
<b>По месту проживания</b>				
Проживающие в городах	31,4	23,8	5,9	2,9
Проживающие в сельских поселениях	41,9	43,4	12,5	11,5
<b>По составу домохозяйств</b>				
Домохозяйства состоящие:				
из 1-2х человек	24,1	17,0	3,0	1,7
из 3-х человек и более человек	41,4	37,1	10,8	7,2
<b>По наличию детей</b>				
Домашние хозяйства без детей	29,0	21,1	5,4	3,0
Домашние хозяйства, имеющие детей в возрасте до 16 лет				
в том числе:				
1 – 2х детей	39,5	36,0	9,5	5,6
3 –х и более детей	100,0	96,7	41,2	48,8

<sup>1</sup> - Малоимущие домашние хозяйства - домашние хозяйства с уровнем доходов ниже величины прожиточного минимума.

<sup>2</sup> - Крайне бедные домашние хозяйства - домашние хозяйства с уровнем доходов в два и более раза ниже величины прожиточного минимума.



## УРОВЕНЬ ЖИЗНИ НАСЕЛЕНИЯ

### Величина прожиточного минимума (в среднем на душу населения; рублей в месяц)

	Все население	в том числе по социально-демографическим группам населения			Соотношение среднедушевых денежных доходов населения с величиной прожиточного минимума, %
		трудоспособное население	пенсионеры	дети	
2004	2641	2903	1948	2515	177,7
2005	3156	3472	2269	2954	204,7
2006	3556	3862	2762	3352	249,9
2007	3948	4230	3176	3758	288,7
2008	4786	5129	3870	4535	270,0

### Численность населения с денежными доходами ниже величины прожиточного минимума

	2004	2005	2006	2007	2008
Численность населения с денежными доходами ниже величины прожиточного минимума:					
тыс. человек	241,9	189,3	134,1	116,2	131,1
в процентах от общей численности населения	25,5	20,0	14,3	12,4	14,0

### Состав располагаемых ресурсов домашних хозяйств различных социально-экономических категорий (в среднем на члена домашнего хозяйства в месяц; рублей)

	2004	2005	2006	2007	2008
<b>Все домашние хозяйства</b>					
<b>Располагаемые ресурсы – всего</b>	<b>3868,5</b>	<b>4089,1</b>	<b>6340,6</b>	<b>7545,2</b>	<b>9442,1</b>
в том числе:					
денежные расходы	3524,6	3864,1	5914,1	7088,0	8889,3
стоимость натуральных поступлений продуктов питания	185,2	150,6	222,6	220,3	253,5

## УРОВЕНЬ ЖИЗНИ НАСЕЛЕНИЯ

	2004	2005	2006	2007	2008
стоимость натуральных поступлений непродовольственных товаров	...	13,7	21,7	52,3	63,4
стоимость предоставленных в натуральном выражении дотаций и льгот <sup>1</sup>	85,3	3,0	2,6	5,7	11,7
сбережения	73,4	57,7	179,6	178,9	224,2

## Расходы населения

### Состав денежных расходов населения

(миллионов рублей)

	2004	2005	2006	2007	2008
<b>Миллионов рублей</b>					
<b>Денежные расходы и сбережения – всего</b>	<b>55127,5</b>	<b>74455,7</b>	<b>94713,7</b>	<b>123023,3</b>	<b>149476,6</b>
в том числе:					
покупка товаров и оплата услуг	39124,2	50013,9	63072,5	80711,9	104121,7
обязательные платежи и разнообразные взносы <sup>2</sup>	4740,1	6902,5	11715,8	18707,1	17230,1
сбережения во вкладах и ценных бумагах, изменение задолженности по кредитам, приобретение недвижимости, изменение средств на счетах физических лиц-предпринимателей	4276,9	7264,4	7061,1	7907,7	6286,8
покупка иностранной валюты	6986,3	10274,9	12864,3	15696,6	21838,0
Прирост, уменьшение (-) денег на руках у населения	-1785,6	-1400,5	5389,2	5204,1	-4119,5

<sup>1</sup> - С 2005 года стоимость предоставленных работодателем в натуральном выражении льгот.

<sup>2</sup> - В 2005-2008гг., включая деньги отосланные.

## УРОВЕНЬ ЖИЗНИ НАСЕЛЕНИЯ

	2004	2005	2006	2007	2008
<b>В процентах</b>					
<b>Денежные расходы и сбережения – всего</b>	<b>103,3</b>	<b>101,9</b>	<b>94,6</b>	<b>95,9</b>	<b>102,8</b>
в том числе:					
покупка товаров и оплата услуг	73,3	68,5	63,0	62,9	71,6
обязательные платежи и разнообразные взносы <sup>1</sup>	8,9	9,4	11,7	14,6	11,9
сбережения во вкладах и ценных бумагах, изменение задолженности по кредитам, приобретение недвижимости, изменение средств на счетах физических лиц-предпринимателей	8,0	9,9	7,0	6,2	4,3
покупка иностранной валюты	13,1	14,1	12,9	12,2	15,0
Прирост, уменьшение (-) денег на руках у населения	-3,3	-1,9	5,4	4,1	-2,8

### Состав расходов на конечное потребление домашних хозяйств различных социально-экономических категорий (в среднем на члена домашнего хозяйства в месяц; рублей)

	2004	2005	2006	2007	2008
<b>Все домашние хозяйства</b>					
<b>Расходы на конечное потребление – всего</b>	<b>3565,8</b>	<b>3458,6</b>	<b>5359,7</b>	<b>6874,6</b>	<b>8070,2</b>
в том числе:					
расходы на питание	1580,5	1382,6	1990,2	2424,3	3157,3
расходы на покупку непродовольственных товаров	1246,7	1394,5	2087,3	2875,6	3020,7
расходы на покупку алкогольных напитков	77,8	53,0	96,7	106,3	142,6
расходы на оплату услуг	654,6	625,5	1182,9	1462,8	1737,9
стоимость предоставленных в натуральном выражении дотаций и льгот <sup>2</sup>	6,2	3,0	2,6	5,6	11,7

<sup>1</sup> - В 2005-2008гг., включая деньги отосланные.

<sup>2</sup> - С 2005 года стоимость предоставленных работодателем в натуральном выражении льгот.

## УРОВЕНЬ ЖИЗНИ НАСЕЛЕНИЯ

	2004	2005	2006	2007	2008
<b>Домашние хозяйства, проживающие в городской местности</b>					
<b>Расходы на конечное потребление – всего</b>	<b>3904,6</b>	<b>3850,2</b>	<b>5934,0</b>	<b>7500,3</b>	<b>8929,5</b>
в том числе:					
расходы на питание	1649,5	1456,9	2066,8	2459,5	3301,0
расходы на покупку непродовольственных товаров	1396,0	1590,8	2342,7	3225,4	3420,9
расходы на покупку алкогольных напитков	86,9	60,2	106,3	117,8	159,4
расходы на оплату услуг	765,4	741,0	1415,5	1692,6	2035,6
стоимость предоставленных в натуральном выражении дотаций и льгот <sup>1</sup>	6,8	1,3	2,7	5,0	12,6
<b>Домашние хозяйства, проживающие в сельской местности</b>					
<b>Расходы на конечное потребление – всего</b>	<b>2391,8</b>	<b>2106,3</b>	<b>3450,2</b>	<b>4805,9</b>	<b>5267,1</b>
в том числе:					
расходы на питание	1341,1	1126,1	1735,5	2308,2	2688,8
расходы на покупку непродовольственных товаров	729,3	716,6	1238,2	1718,8	1715,4
расходы на покупку алкогольных напитков	46,1	28,0	64,7	68,6	87,8
расходы на оплату услуг	271,0	226,6	409,5	702,6	766,3
стоимость предоставленных в натуральном выражении дотаций и льгот <sup>1</sup>	4,3	9,0	2,3	7,7	8,8

<sup>1</sup> - С 2005 года стоимость предоставленных работодателем в натуральном выражении льгот.

**УРОВЕНЬ ЖИЗНИ НАСЕЛЕНИЯ**

**Покупательная способность среднедушевых доходов населения**

(в месяц, килограммов)

	2004	2005	2006	2007	2008	2008 в % к 2007	Справочно: по России	
							2008	2008 в % к 2007
Говядина	57	58	69	84	79	94	76	97
Молоко цельное, л	373	390	478	521	432	83	417	62
Яйца куриные, шт.	1972	2643	3307	3432	3074	90	3033	68
Рыба мороженая	83	97	117	137	137	100	132	72
Сахар-песок	469	597	549	681	783	115	755	132
Масло подсолнечное	124	164	218	235	156	66	150	53
Маргарин	86	109	110	182	152	84	147	...
Картофель	664	663	635	781	814	104	786	84
Капуста белокочанная свежая	735	571	747	685	842	123	812	103
Хлеб и хлебобулочные изделия из пшеничной муки	240	319	413	415	350	84	337	64
Рис шлифованный	263	330	438	433	318	73	307	67
Масло сливочное	46	59	75	87	71	82	68	67

**УРОВЕНЬ ЖИЗНИ НАСЕЛЕНИЯ**

**Потребление основных продуктов питания  
в домашних хозяйствах**

(в среднем на члена домашнего хозяйства)

	2004	2005	2006	2007	2008	2008 в % к 2007
<b>Все домашние хозяйства</b>						
Потребление основных продуктов питания, кг в год:						
хлебные продукты	93	94	92	96	105	109,4
картофель	98	84	73	79	86	108,9
овощи и бахчевые	89	96	86	94	102	108,5
фрукты, ягоды	42	53	56	66	76	115,2
мясо и мясопродукты	75	82	79	89	98	110,1
молоко и молочные продукты	220	232	239	265	262	98,9
яйца, шт.	181	222	202	226	225	99,6
рыба и рыбопродукты	15	14	14	18	21	85,7
сахар и кондитерские изделия	21	29	32	33	35	106,1
масло растительное и другие жиры	13	14	12	13	15	115,4
<b>Домашние хозяйства в городской местности</b>						
Потребление основных продуктов питания, кг в год:						
хлебные продукты	84	88	86	88	101	114,8
картофель	92	79	68	72	81	112,5
овощи и бахчевые	89	100	89	97	107	110,3
фрукты, ягоды	46	60	63	72	83	115,3
мясо и мясопродукты	75	83	79	87	98	112,6
молоко и молочные продукты	219	232	243	266	265	99,6
яйца, шт.	185	228	210	227	235	103,5
рыба и рыбопродукты	16	15	15	19	22	115,8
сахар и кондитерские изделия	20	28	30	32	33	103,1
масло растительное и другие жиры	13	13	11	13	15	115,4
<b>Домашние хозяйства в сельской местности</b>						
Потребление основных продуктов питания, кг в год:						
хлебные продукты	122	115	112	122	117	95,9

## УРОВЕНЬ ЖИЗНИ НАСЕЛЕНИЯ

	2004	2005	2006	2007	2008	2008 в % к 2007
картофель	118	99	93	103	105	101,9
овощи и бахчевые	88	81	79	86	85	98,8
фрукты, ягоды	25	26	33	47	49	104,3
мясо и мясопродукты	77	78	77	95	99	104,2
молоко и молочные продукты	224	234	227	258	251	97,3
яйца, шт.	167	202	174	219	192	87,7
рыба и рыбопродукты	11	12	12	14	15	107,1
сахар и кондитерские изделия	22	31	35	39	42	107,7
масло растительное и другие жиры	13	17	14	13	15	115,4

### Число собственных легковых автомобилей (на конец года)

	2004	2005	2006	2007	2008
Число собственных легковых автомобилей на 1000 человек населения	227	235	259	269	279
Справочно: по России	159	169	177	195	...

## Жилищные условия населения

### Основные показатели жилищных условий населения

	2004	2005	2006	2007	2008
Общая площадь жилых помещений, приходящаяся в среднем на одного жителя (на конец года) – всего, кв. м	19,5	20,0	20,4	21,2	22,2
в том числе:					
в городской местности	19,8	20,5	20,8	21,7	22,7
в сельской местности	18,7	18,3	19,0	19,6	20,5
Число квартир – всего, тыс. штук	340,2	342,8	348,4	358,1	365,1
в том числе:					
однокомнатных	69,4	69,3	71,6	74,7	76,1
двухкомнатных	151,0	151,3	153,0	157,2	159,8
трехкомнатных	102,9	103,0	104,1	105,0	106,0
четырёхкомнатные и более	16,9	19,2	19,7	21,2	23,2
Средний размер одной квартиры, кв. м общей площади жилых помещений	52,8	53,4	53,5	54,2	55,7
в том числе:					
однокомнатной	34,8	32,5	32,3	32,7	33,4
двухкомнатной	47,9	47,8	47,7	47,9	48,5
трехкомнатной	64,1	66,3	66,4	66,2	67,2
четырёхкомнатной и более	102,0	103,8	107,8	117,1	126,2
Удельный вес числа семей, состоявших на учете в качестве нуждающихся в жилых помещениях, в общем числе семей (на конец года), процентов	13,4	10,5	9,0	8,9	8,8
Приватизировано жилых помещений (с начала приватизации, по состоянию на конец года):					
всего, тыс.	170203	181750	196830	203709	210304
в процентах от общего числа жилых помещений, подлежащих приватизации	59	62	71	72	72



**УРОВЕНЬ ЖИЗНИ НАСЕЛЕНИЯ**

**Жилищный фонд**

(общая площадь жилых помещений, на конец года)

	2004	2005	2006	2007	2008
<b>Тысяч квадратных метров</b>					
<b>Весь жилищный фонд</b>	<b>18462,0</b>	<b>18768,4</b>	<b>19126,4</b>	<b>19880,3</b>	<b>20792,9</b>
в том числе:					
государственный	755,0	670,5	476,3	511,8	582,2
муниципальный	5503,1	5105,4	4484,3	4332,0	3855,9
частный	11849,2	12992,5	14165,8	15036,5	16354,8
из него в собственности граждан	11005,3	12167,3	13461,3	14267,4	15502,0
другой	354,7	-	-	-	-
<b>Городской жилищный фонд - всего</b>	<b>14485,7</b>	<b>14798,6</b>	<b>14979,5</b>	<b>15583,8</b>	<b>16290,9</b>
в том числе:					
государственный	590,4	522,2	393,1	429,3	497,6
муниципальный	4976,2	4598,1	3808,5	3557,5	3015,1
частный	8573,2	9678,3	10777,9	11597,0	12778,2
из него в собственности граждан	8354,1	9339,2	10447,2	11176,8	12289,7
другой	345,9	-	-	-	-
<b>Сельский жилищный фонд - всего</b>	<b>3976,3</b>	<b>3969,8</b>	<b>4146,9</b>	<b>4296,5</b>	<b>4502,0</b>
в том числе:					
государственный	164,6	148,3	83,2	82,5	84,6
муниципальный	526,9	507,3	675,8	774,5	840,8
частный	3276,0	3314,2	3387,9	3439,5	3576,6
из него в собственности граждан	2651,2	2828,1	3014,1	3090,6	3212,3
другой	8,8	-	-	-	-
<b>В процентах</b>					
<b>Весь жилищный фонд</b>	<b>100</b>	<b>100</b>	<b>100</b>	<b>100</b>	<b>100</b>
в том числе:					
государственный	4,1	3,6	2,5	2,6	2,8
муниципальный	29,8	27,2	23,4	21,8	18,5
частный	64,2	69,2	74,1	75,6	78,7
из него в собственности граждан	59,6	64,8	70,4	71,8	74,6
другой	1,9	-	-	-	-

## УРОВЕНЬ ЖИЗНИ НАСЕЛЕНИЯ

	2004	2005	2006	2007	2008
<b>Городской жилищный фонд - всего</b>	<b>100</b>	<b>100</b>	<b>100</b>	<b>100</b>	<b>100</b>
в том числе:					
государственный	4,1	3,5	2,6	2,8	3,1
муниципальный	34,4	31,1	25,4	22,8	18,5
частный	59,2	65,4	72,0	74,4	78,4
из него в собственности граждан	57,7	63,1	69,7	71,7	75,4
другой	2,3	-	-	-	-
<b>Сельский жилищный фонд - всего</b>	<b>100</b>	<b>100</b>	<b>100</b>	<b>100</b>	<b>100</b>
в том числе:					
государственный	4,1	3,7	2,0	1,9	1,9
муниципальный	13,3	12,8	16,3	18,0	18,7
частный	82,4	83,5	81,7	80,1	79,4
из него в собственности граждан	66,7	71,2	72,7	71,9	71,4
другой	0,2	-	-	-	-

### Ветхий и аварийный жилищный фонд (на конец года; общая площадь жилых помещений)

	2004	2005	2006	2007	2008
Весь ветхий и аварийный жилищный фонд, тыс. кв. м	688,1	670,3	683,8	403,2	499,0
в том числе:					
ветхий	585,7	588,5	616,4	307,2	397,2
аварийный	102,4	81,8	67,4	96,0	101,8
Удельный вес ветхого и аварийного жилищного фонда в общей площади всего жилищного фонда, процентов	3,7	3,6	3,6	2,0	2,4

## УРОВЕНЬ ЖИЗНИ НАСЕЛЕНИЯ

### Предоставление жилья гражданам

	2004	2005	2006	2007	2008
Число семей (включая одиночек), получивших жилье и улучшивших жилищные условия за год, тыс.	1,0	0,4	0,9	1,0	1,0
в процентах от числа семей, состоящих на учете на получение жилья	2,8	1,2	2,5	3,4	3,3
Число семей (включая одиночек), состоящих на учете на получение жилья, на конец года, тыс.	35,2	34,7	29,8	29,4	29,0
в процентах от общего числа семей (включая одиночек)	13,4	10,5	9,0	8,9	8,8

### Приватизация жилищного фонда

Годы	Число приватизированных жилых помещений с начала приватизации, единиц	Удельный вес приватизированных жилых помещений в общем числе жилых помещений, подлежащих приватизации, %
2004	170203	59
2005	181750	62
2006	196830	71
2007	203709	73
2008	210304	73

## УРОВЕНЬ ЖИЗНИ НАСЕЛЕНИЯ

### Благоустройство жилищного фонда (на конец года; в процентах)

Годы	Удельный вес площади, оборудованной						
	водопро- водом	канали- зацией	центральной отоплением	ваннами	газом	горячим водоснаб- жением	напольными электропли- тами
<b>Весь жилищный фонд</b>							
2004	92	88	80	75	94	70	5
2005	93	89	88	76	94	73	5
2006	93	89	88	77	94	74	5
2007	93	90	86	78	94	75	5
2008	93	90	86	79	94	76	4
<b>Городской жилищный фонд</b>							
2004	98	96	87	84	92	79	6
2005	98	96	93	85	93	81	6
2006	98	96	94	86	93	83	6
2007	98	96	91	87	93	83	6
2008	99	97	91	88	93	84	6
<b>Сельский жилищный фонд</b>							
2004	72	61	53	42	98	39	0,3
2005	72	62	67	43	98	43	0,3
2006	73	63	67	43	98	43	0,4
2007	74	65	68	45	98	43	0,5
2008	75	66	69	46	98	45	0,5

## УРОВЕНЬ ЖИЗНИ НАСЕЛЕНИЯ

### Предоставление гражданам субсидий на оплату жилья и коммунальных услуг

	2004	2005	2006	2007	2008
Число служб субсидий	49	48	26	26	25
Получили субсидии, тыс. семей	58,9	42,8	39,9	34,5	28,9
Удельный вес семей, пользующихся субсидиями, в общем числе семей, процентов	20,7	12,7	11,9	10,3	8,6
Сумма начисленных субсидий, млн. руб.	164,0	170,9	174,3	207,1	208,6
Среднемесячный размер субсидий на семью, руб.	232	332	364	501	601

### Предоставление гражданам социальной поддержки по оплате жилья и коммунальных услуг

	2004	2005	2006	2007	2008
Численность граждан, пользующихся социальной поддержкой, тыс. человек	182,8	194,2	197,8	201,1	198,2
Размер средств, затраченных на предоставление гражданам социальной поддержки, млн. руб.	398,2	514,0	564,4	732,3	776,3
Среднемесячный размер социальной поддержки на одного пользователя, руб.	181	221	238	303	326
Удельный вес граждан, пользующихся социальной поддержкой, в общей численности населения, процентов	19,3	20,6	21,1	21,5	21,1

## Образование

Раздел содержит статистические данные о дошкольных образовательных учреждениях, общеобразовательных школах, учебных заведениях начального, среднего и высшего профессионального образования и обучающихся в них

**Дошкольные образовательные учреждения** - тип образовательных учреждений, реализующих общеобразовательные программы дошкольного образования различной направленности, обеспечивающие воспитание, обучение, уход и оздоровление детей в возрасте от 2 месяцев до 7 лет.

**Численность воспитанников в дошкольных образовательных учреждениях** в процентах от численности детей соответствующего возраста определяется как отношение численности детей, посещающих дошкольные образовательные учреждения, к численности детей в возрасте 1-6 лет по данным статистики демографии, скорректированной на численность детей в возрасте 5-6 лет, обучающихся в школе.

**Численность воспитанников, приходящихся на 100 мест в дошкольных образовательных учреждениях**, определяется как отношение численности детей, посещающих дошкольные образовательные учреждения, к числу мест в этих учреждениях.

В соответствии с Законом Российской Федерации от 13.01.96 г. № 12-ФЗ "Об образовании" установлены образовательные цензы общего образования: основное общее образование (лица, получившие документ об окончании 9-го класса общеобразовательного учреждения), среднее (полное) общее образование (лица, получившие документ об окончании 11 (12)-го класса). Начальное профессиональное образование может быть получено в образовательных учреждениях высшего, среднего и начального профессионального образования, среднее профессиональное образование - в образовательных учреждениях, реализующих программы среднего профессионального образования (средних специальных учебных заведениях, высших учебных заведениях), высшее профессиональное образование - в образовательных учреждениях высшего профессионального образования (высших учебных заведениях).

В общую численность студентов средних специальных и высших учебных заведений не включены иностранные граждане, обучающиеся в Российской Федерации (за исключением граждан стран СНГ и Балтии, принятых на условиях общего приема).

Колледжи учтены в общем числе средних специальных учебных заведений.

В числе негосударственных высших учебных заведений учтены вузы, имеющие государственную лицензию.

## Дошкольное образование

### Дошкольные учреждения (на конец года)

	Число дошкольных образовательных учреждений, единиц			Численность воспитанников в дошкольных образовательных учреждениях, тыс. человек			Численность воспитанников, приходящихся на 100 мест в дошкольных образовательных учреждениях, человек		
	всего	в том числе		всего	в том числе		всего	в том числе	
		в городах и поселках городского типа	в сельской местности		в городах и поселках городского типа	в сельской местности		в городах и поселках городского типа	в сельской местности
2004	275	189	86	25,7	22,5	3,2	108	111	88
2005	280	192	88	26,8	23,4	3,4	109	114	87
2006	281	197	84	27,6	24,1	3,5	111	114	93
2007	285	186	99	28,0	24,4	3,6	112	114	96
2008	294	191	103	30,2	26,1	4,1	112	114	99

### Численность детей, стоящих на учете для определения в дошкольные учреждения

	2004	2005	2006	2007	2008
Численность детей, стоящих на учете для определения в дошкольные учреждения на конец отчетного год, человек	12615	15689	17171	19834	23665
Численность детей, получивших путевки в дошкольные учреждения, человек	5923	6521	7630	9344	10513

## ОБРАЗОВАНИЕ

### Численность педагогических работников в дошкольных образовательных учреждениях (на конец года)

	Численность педагогических работников, человек	из них имеют образование, процентов		
		высшее	незаконченное высшее	среднее педагогическое
<b>Педагогические работники - всего</b>				
2004	3861	31,8	3,9	57,1
2005	3996	33,9	4,2	53,6
2006	4054	35,4	3,6	52,9
2007	3577	34,4	-	55,8
2008	3558	35,1	3,1	52,2

### Интернатные учреждения для детей

#### Интернатные учреждения для детей (на конец года)

	2004	2005	2006	2007	2008
Дома ребенка	3	3	3	3	3
в них детей, человек	193	182	176	174	164
Детские дома	26	25	25	23	15
в них детей, человек	988	927	782	633	456
Детские дома - школы	-	-	-	1	2
в них детей, человек	-	-	-	144	241
Дома - интернаты	2	2	2	2	2
в них детей, человек	233	260	243	260	260
Школы-интернаты общего типа	6	6	6	6	6
в них детей, человек	1187	1135	1100	1200	1294
из них школы-интернаты для детей-сирот и детей, оставшихся без попечения родителей	3	3	3	2	1



## ОБРАЗОВАНИЕ

	2004	2005	2006	2007	2008
в них детей, человек	484	476	431	262	137
Специальные (коррекционные) школы-интернаты	11	11	11	11	11
в них детей, человек	994	952	913	910	854
из них школы-интернаты для детей-сирот	2	2	2	2	2
в них детей, человек	204	205	202	191	176

### Устройство детей и подростков, оставшихся без попечения родителей (на конец года; человек)

	2004	2005	2006	2007	2008
Всего выявлено и учтено детей, оставшихся без попечения родителей, на конец года	1081	1128	1021	980	763
в том числе:					
дети, оставшиеся неустроенными к началу отчетного года	71	62	77	83	66
дети, выявленные и учтенные за отчетный год	1010	1066	944	897	697
Из общей численности детей – устроены:					
в дома ребенка, воспитательные учреждения, образовательные учреждения и другие учреждения для детей-сирот и детей, оставшихся без попечения родителей, на полное государственное обеспечение	446	470	361	350	201
под опеку, попечительство	446	450	417	385	345
на усыновление	20	21	20	36	36
в приемную семью	55	40	56	52	67
возвращены родителям	18	21	29	30	26
в учреждения начального, среднего и высшего профессионального образования, другие образовательные учреждения на полное государственное обеспечение	22	33	33	32	17

## ОБРАЗОВАНИЕ

	2004	2005	2006	2007	2008
Находится детей и подростков на воспитании в семьях:					
под опекой (попечительство)	3084	3063	2899	2791	2687
на усыновлении	2532	2437	1436	1477	1459
в семейных детских домах	-	-	-	-	10
в приемных семьях (без родных детей)	431	485	352	401	450
другие формы семейного устройства	-	-	257	350	416

### Воспитание детей и подростков, оставшихся без попечения родителей (человек)

	2004	2005	2006	2007	2008
<b>Численность детей-сирот и детей, оставшихся без попечения родителей, воспитывающихся в интернатных учреждениях</b>					
в том числе:	2345	2405	2234	1991	1775
дома ребенка	134	138	136	122	114
детские дома	920	885	754	602	453
детские дома-школы	-	-	-	112	237
школы-интернаты для детей сирот	445	430	392	247	127
школы-интернаты общего типа	357	448	427	392	368
специальные (коррекционные) школы-интернаты	349	346	337	334	292
дома – интернаты для детей	140	158	188	182	184

## Общее образование

### Число государственных общеобразовательных учреждений (на начало учебного года, единиц)

	2004/05	2005/06	2006/07	2007/08	2008/09
<b>Число образовательных учреждений</b>	<b>295</b>	<b>290</b>	<b>277</b>	<b>235</b>	<b>207</b>
в том числе:					
дневные образовательные учреждения	280	275	264	222	200
из них:					
начальные	31	31	25	13	12
основные	66	64	62	42	30
средние (полные)	171	168	165	155	146
учреждения для детей с ограниченными возможностями здоровья	12	12	12	12	12
вечерние (сменные) общеобразовательные учреждения	15	15	13	13	7

### Численность учащихся и учителей в государственных общеобразовательных учреждениях (на начало учебного года, тысяч человек)

	2004/05	2005/06	2006/07	2007/08	2008/09
<b>Численность учащихся</b>	<b>103,9</b>	<b>96,9</b>	<b>92,2</b>	<b>89,5</b>	<b>87,2</b>
в том числе:					
в дневных образовательных учреждениях	99,4	92,7	88,2	85,6	83,9
в вечерних (сменных) общеобразовательных учреждениях, включая обучающихся заочно	4,5	4,2	4,0	3,9	3,3
<b>Численность учителей</b>	<b>9,8</b>	<b>8,2</b>	<b>8,2</b>	<b>7,9</b>	<b>6,8</b>

**ОБРАЗОВАНИЕ**

**Выпуск учащихся государственными  
общеобразовательными учреждениями**  
(тыс. человек)

	2004	2005	2006	2007	2008
<b>Получили аттестат об основном общем образовании - всего</b>	<b>13,6</b>	<b>12,5</b>	<b>11,0</b>	<b>10,3</b>	<b>8,9</b>
в том числе по окончании:					
дневного общеобразовательного учреждения	13,0	12,0	10,5	9,8	8,5
вечернего общеобразовательного учреждения	0,6	0,5	0,5	0,5	0,4
<b>Получили аттестат о среднем (полном) общем образовании - всего</b>	<b>11,5</b>	<b>9,6</b>	<b>8,4</b>	<b>7,9</b>	<b>7,5</b>
в том числе по окончании:					
дневного общеобразовательного учреждения	10,1	8,3	7,3	6,8	6,2
вечернего общеобразовательного учреждения	1,4	1,3	1,1	1,1	1,3

**Численность учащихся государственных дневных  
общеобразовательных учреждений,  
занимающихся во вторую смену**  
(на начало учебного года; человек)

	2004/05	2005/06	2006/07	2007/08	2008/09
<b>Городские поселения и сельская местность</b>					
<b>Всего учащихся<sup>1</sup></b>	<b>96457</b>	<b>90077</b>	<b>85637</b>	<b>83261</b>	<b>81803</b>
из них занимаются:					
во вторую смену	18052	15177	13814	12437	11370
в % от общей численности учащихся	18,7	16,8	16,1	14,9	13,9

<sup>1</sup> – Без детей с ограниченными возможностями здоровья.

## ОБРАЗОВАНИЕ

	2004/05	2005/06	2006/07	2007/08	2008/09
<b>Городские поселения</b>					
<b>Всего учащихся</b>	<b>77109</b>	<b>71402</b>	<b>67803</b>	<b>65776</b>	<b>65084</b>
из них занимаются:					
во вторую смену	16904	14163	12640	11507	10439
в % от общей численности учащихся городских школ	21,9	19,8	18,6	17,5	16,0
<b>Сельская местность</b>					
<b>Всего учащихся</b>	<b>19348</b>	<b>18675</b>	<b>17834</b>	<b>17485</b>	<b>16719</b>
из них занимаются:					
во вторую смену	1148	1014	1174	930	931
в % от общей численности учащихся сельских школ	5,9	5,4	6,6	5,3	5,6

### Основные показатели по негосударственным общеобразовательным учреждениям (на начало учебного года)

	2004/05	2005/06	2006/07	2007/08	2008/09
<b>Число негосударственных учреждений</b>	<b>7</b>	<b>8</b>	<b>8</b>	<b>8</b>	<b>8</b>
в том числе:					
начального общего образования	2	2	1	1	1
основного общего образования	1	1	3	3	3
среднего (полного) общего образования	4	5	4	4	4
Число учреждений, получивших лицензию:					
всего	7	8	8	8	8
в % от общего числа учреждений	100,0	100,0	100,0	100,0	100,0
Число учреждений, прошедших аккредитацию:					
всего	4	2	3	3	3
в % от общего числа учреждений	57,1	25,0	37,5	37,5	37,5

## ОБРАЗОВАНИЕ

	2004/05	2005/06	2006/07	2007/08	2008/09
Число негосударственных учреждений по видам:					
гимназии	1	1	1	1	1
лицеи	3	3	5	5	5
другие	3	4	2	2	2
<b>Численность учащихся в негосударственных учреждениях - всего, человек</b>	<b>518</b>	<b>587</b>	<b>489</b>	<b>525</b>	<b>559</b>
в том числе по группам классов:					
1-4 классы	160	207	202	256	285
5-9 классы	257	260	195	199	186
10-12 классы	101	120	92	70	88
Удельный вес учащихся негосударственных учреждений в общей численности учащихся, %	0,5	0,6	0,5	0,6	0,6
Численность учащихся, получивших аттестат об основном общем образовании, человек	60	73	33	34	33
Численность учащихся, получивших аттестат о среднем (полном) общем образовании, человек	71	94	34	19	18
Численность педагогических работников, человек	126	173	165	144	151

**Учреждения дополнительного образования детей по видам образовательной деятельности**

	2004	2005	2006	2007	2008
<b>Число учреждений</b>					
Учреждения дополнительного образования <sup>1</sup> - всего	72	72	73	74	84
в том числе:					
работающие по всем видам образовательной деятельности (центры, дворцы, дома детского творчества и др.)	26	25	26	34	28
художественные (центры, дворцы и дома)	5	8	8	9	12
эколого-биологические (центры, дворцы, дома, станции, клубы)	1	1	1	1	1
технические (центры, дома, станции, клубы)	2	1	1	1	1
спортивные (детско-юношеские школы и клубы общей физической подготовки)	30	30	29	26	33
военно-патриотические и спортивно-технические (клубы, школы)	2	2	2	-	1
другие учреждения	6	6	6	3	8
Детско-юношеские спортивные школы <sup>2</sup>	42	45	46	46	45
Детские музыкальные, художественные, хореографические школы и школы искусств <sup>3</sup>	45	45	45	43	42
<b>Численность занимавшихся в них, человек</b>					
Учреждения дополнительного образования <sup>1</sup> - всего	44128	46803	47451	47454	51289
в том числе:					
работающие по всем видам образовательной деятельности (центры, дворцы, дома детского творчества и др.)	26965	24828	25476	28851	27920
художественные (центры, дворцы и дома)	2132	2889	2889	2858	2711
эколого-биологические (центры, дворцы, дома, станции, клубы)	1240	1081	1081	2200	1282
технические (центры, дома, станции, клубы)	867	655	655	2200	1750
спортивные (детско-юношеские школы и клубы общей физической подготовки)	11505	12933	12933	10998	16671

<sup>1</sup> - По данным Министерства образования Калининградской области.

<sup>2</sup> - По данным Министерства здравоохранения Калининградской области.

<sup>3</sup> - По данным Министерства культуры Калининградской области.

## ОБРАЗОВАНИЕ

	2004	2005	2006	2007	2008
военно-патриотические и спортивно-технические (клубы, школы)	409	320	320	-	235
другие учреждения	1010	4097	4097	347	720
Детско-юношеские спортивные школы <sup>1</sup>	17341	17960	18672	17181	20206
Детские музыкальные, художественные, хореографические школы и школы искусств <sup>2</sup>	11060	11030	11060	11144	11450

### Начальное профессиональное образование<sup>3</sup>

#### Учреждения начального профессионального образования

	2004	2005	2006	2007	2008
Число учебных заведений (на конец года)	23	23	20	23	13
Численность учащихся (на конец года), тыс. человек	11,3	10,6	10,0	9,1	8,6
Принято учащихся, тыс. человек	5,1	4,4	4,8	4,5	3,6
Подготовлено (выпущено) квалифицированных рабочих, тыс. человек	4,7	5,1	4,6	4,6	3,6

<sup>1</sup> - По данным Министерства здравоохранения Калининградской области.

<sup>2</sup> - По данным Министерства культуры Калининградской области.

<sup>3</sup> - По данным Министерства образования Калининградской области.



## ОБРАЗОВАНИЕ

### Выпуск квалифицированных рабочих учреждениями начального профессионального образования по профессиям<sup>1</sup> (тысяч человек)

	2004	2005	2006	2007	2008
<b>Выпущено квалифицированных рабочих - всего</b>	<b>4,7</b>	<b>5,1</b>	<b>4,6</b>	<b>4,6</b>	<b>3,6</b>
в том числе по профессиям:					
промышленности	1,2	1,4	1,2	1,2	1,2
из них:					
металлообработки	0,8	0,8	0,7	0,8	0,8
легкой	0,3	0,3	0,2	0,1	0,1
в том числе:					
швейного производства	0,3	0,3	0,2	0,1	0,1
сельского хозяйства	0,2	0,1	0,2	0,2	0,1
строительных, монтажных и ремонтно-строительных работ	0,5	0,5	0,5	0,6	0,3
транспорта	0,8	0,9	0,6	0,6	0,4
связи	0,2	0,1	0,1	0,1	0,1
общественного питания, торговли и производства пищевой продукции	0,7	1,0	0,8	0,9	0,7
сферы обслуживания	0,3	0,4	0,3	0,3	0,2
общим профессиям для отраслей экономики	0,3	0,3	0,5	0,4	0,3
другим	0,5	0,4	0,4	0,3	0,3

<sup>1</sup> - Данные приведены в соответствии с перечнем профессий начального профессионального образования, утвержденным постановлением Правительства Российской Федерации от 8 декабря 1999 г. № 1362.

## Среднее профессиональное образование

### Государственные средние специальные учебные заведения

(на начало учебного года)

	2004/05	2005/06	2006/07	2007/08	2008/09
Число средних специальных учебных заведений, единиц	11	11	11	11	9
В них студентов, тыс. человек	13,0	12,8	12,1	11,9	10,5
Из общего числа студентов обучалось на отделениях:					
очных	10,1	9,9	9,4	9,0	7,7
очно-заочных (вечерних)	0,1	0,1	0,1	0,1	0,1
заочных (включая экстернат)	2,8	2,8	2,6	2,8	2,7
На 10000 человек населения приходилось студентов	138	136	129	127	112
Численность принятых в средние специальные учебные заведения, человек	4309	4145	3659	3732	3194
в том числе на отделения:					
очных	3492	3360	3056	2878	2371
очно-заочных (вечерних)	43	50	39	38	-
заочных (включая экстернат)	774	735	564	816	823
Выпущено специалистов <sup>1</sup> , человек	3257	3310	3242	3139	2746
в том числе отделениями:					
очными	2551	2619	2618	2381	2091
очно-заочными (вечерними)	80	86	37	48	31
заочными (включая экстернат)	626	605	587	710	624
На 10000 человек населения выпущено специалистов средними специальными учебными заведениями <sup>1</sup>	34	35	35	33	29

<sup>1</sup> - Соответственно 2004, 2005, 2006, 2007, 2008 годы.

## ОБРАЗОВАНИЕ

### Численность преподавателей государственных и муниципальных средних специальных учебных заведений (на начало учебного года, тысяч человек)

	2004/05	2005/06	2006/07	2007/08	2008/09
Численность преподавателей (штатный персонал) – всего	754	708	786	758	717
в том числе с высшим профессиональным образованием	663	645	716	714	643

На начало 2008/09 учебного года среди штатных преподавателей государственных и муниципальных средних специальных учебных заведений ученую степень кандидата наук имели 14 человек.

## Высшее образование

### Высшие учебные заведения (на начало учебного года)

	2004/05	2005/06	2006/07	2007/08	2008/09
<b>Всего</b>					
Число высших учебных заведений, единиц	10	10	9	9	8
В них студентов (включая филиалы) - всего, тыс. человек	30,2	40,1	40,5	45,3	41,7
Из общего числа студентов обучалось на отделениях:					
дневных	16,8	18,2	18,5	18,5	18,1
вечерних	3,5	3,8	3,6	3,9	3,7
заочных	9,9	18,1	18,4	22,9	19,9
На 10000 человек населения приходилось студентов	319	427	432	483	445
<b>Государственные высшие учебные заведения</b>					
Число высших учебных заведений, единиц	4	4	4	4	4
В них студентов (включая филиалы) - всего, тыс. человек	25,4	28,6	29,9	34,8	30,4

## ОБРАЗОВАНИЕ

	2004/05	2005/06	2006/07	2007/08	2008/09
Из общего числа студентов обучалось на отделениях:					
дневных	14,2	15,2	15,8	16,0	15,7
вечерних	2,5	2,9	2,9	3,3	3,1
заочных	8,7	10,5	11,2	15,5	11,6
На 10000 человек населения приходилось студентов	269	304	319	371	324
<b>Негосударственные высшие учебные заведения</b>					
Число высших учебных заведений, единиц	6	6	5	5	4
В них студентов (включая филиалы) - всего, тыс. человек	4,8	11,5	10,6	10,5	11,3
Из общего числа студентов обучалось на отделениях:					
дневных	2,6	3,0	2,7	2,5	2,4
вечерних	1,0	0,9	0,7	0,6	0,6
заочных	1,2	7,6	7,2	7,4	8,3
На 10000 человек населения приходилось студентов	48	122	113	112	121

### Прием и выпуск в высших учебных заведениях

	2004/05	2005/06	2006/07	2007/08	2008/09
<b>Численность принятых в высшие учебные заведения, человек</b>	<b>7501</b>	<b>10147</b>	<b>9839</b>	<b>11303</b>	<b>9737</b>
государственные	6454	7375	7608	9119	7403
негосударственные	1047	2772	2231	2184	2334
<b>Выпущено специалистов высшими учебными заведениями, человек<sup>1</sup></b>	<b>4286</b>	<b>5755</b>	<b>6358</b>	<b>7219</b>	<b>7263</b>
государственные	3649	4200	4541	5185	5511
негосударственные	637	1555	1817	2034	1752

<sup>1</sup> - Соответственно в 2004, 2005, 2006, 2007, 2008 годах.

## Культура, отдых и туризм

В разделе представлена информация о числе и посещаемости учреждений культуры. Приводятся данные о гостиницах, санаторно-курортных организациях и организациях отдыха и туризма, а также количестве спортивных сооружений.

К числу **общедоступных (публичных) библиотек** отнесены библиотеки, имеющие универсальные книжные фонды и удовлетворяющие массовые запросы населения на литературу. При организациях, учреждениях, высших и средних специальных учебных заведениях, других учреждениях имеются также научные, учебные, технические и другие специальные библиотеки. Учет таких библиотек осуществляется путем проведения переписей, последняя проведена в 1986 г.

К числу **учреждений культурно-досугового типа** отнесены клубы, дворцы и дома культуры, центры культуры и досуга, дома творческих работников, национальные культурные центры и другие виды досуговых учреждений, ориентированные на культурные интересы определенных профессиональных, национальных, половозрастных и других социально-демографических категорий населения.

**Санатории и пансионаты с лечением** – лечебно-профилактические организации, оснащенные койками и обеспечивающие больным за определенный промежуток времени реабилитационное лечение, главным образом на основе использования целебных свойств природных лечебных факторов (климата, минеральных вод, лечебных грязей и других).

**Санатории-профилактории** - лечебно-профилактические организации, оснащенные койками, действующие при организациях, обеспечивающие лечебно-оздоровительные мероприятия работникам без отрыва от производства, в свободное от работы время.

**Дома отдыха, базы отдыха, кемпинги и другие организации отдыха** - организации, предназначенные для отдыха, в которых отдыхающим на определенный срок обеспечены размещение и питание или только размещение. Такие организации могут функционировать в течение круглого года (круглогодичные) или в течение сезона (сезонные).

**Туристские базы** – организации, предназначенные для отдыха, в которых отдыхающим на определенный срок обеспечены размещение и питание или только размещение, а также туристско-экскурсионное обслуживание.

**Гостиницы и аналогичные средства размещения** – организации, предоставляющие помещения для временного проживания (мотель, пансионат, общежитие для приезжих).

Под **туристской деятельностью** понимается туроператорская и турагентская деятельность, а также иная деятельность по организации путешествий.

**Туроператорская деятельность** - деятельность по формированию, продвижению и реализации туристского продукта, осуществляемая юридическим лицом или индивидуальным предпринимателем.

**Турагентская деятельность** - деятельность по продвижению и реализации туристского продукта, осуществляемая юридическим лицом или индивидуальным предпринимателем.

**Туристская путевка** – документ, содержащий условия путешествия, подтверждающий факт оплаты туристского продукта и являющийся бланком строгой отчетности.

## КУЛЬТУРА, ОТДЫХ И ТУРИЗМ

**Турист** – лицо, посещающее страну (место) временного пребывания в лечебно-оздоровительных, рекреационных, познавательных, физкультурно-спортивных, профессионально-деловых, религиозных и иных целях без занятия деятельностью, связанной с получением дохода от источников в стране (месте) временного пребывания, на период от 24 часов до 6 месяцев подряд или осуществляющее не менее одной ночевки в стране (месте) временного пребывания.

### Учреждения культуры (на конец года)

	2004	2005	2006	2007	2008
<b>Театры</b>					
Число профессиональных театров	4	4	4	4	4
Численность зрителей					
тыс. человек	115	107	122	136	123
число посещений театров на 1000 человек населения	121	114	130	145	132
<b>Музеи</b>					
Всего музеев (включая филиалы)	12	12	12	12	14
Число посещений музеев					
тыс. человек	690	734	742	796	973
на 1 000 человек населения	729	779	790	849	1038
<b>Зоопарк</b>					
Число зоопарков	1	1	1	1	1
Число посещений, млн. человек	0,21	0,20	0,19	0,30	0,26
<b>Ботанический сад</b>					
Число садов	1	1	1	1	1
Число посещений, тыс. человек	40,0	40,0	40,0	60,0	65,0
<b>Библиотеки</b>					
Число общедоступных библиотек, единиц	305	305	303	302	299
Библиотечный фонд					
млн. экз.	6,3	6,2	6,1	6,0	5,9
в среднем на 1 000 человек населения	6645	6613	6555	6411	6310
<b>Учреждения культурно-досугового типа</b>					
Число учреждений культурно-досугового типа, единиц	273	268	263	250	246
в городах и поселках городского типа	46	43	43	38	35
в сельской местности	227	225	220	212	211

**Общедоступные библиотеки**  
(на конец года)

	2004	2005	2006	2007	2008
Число библиотек, единиц	305	305	303	302	299
в городах и поселках городского типа	93	91	89	88	87
в сельской местности	212	214	214	214	212
Библиотечный фонд, млн. экз.	6,3	6,2	6,1	6,0	5,9
в городах и поселках городского типа	4,1	4,0	3,9	3,9	3,8
в сельской местности	2,2	2,2	2,2	2,1	2,1
Число экземпляров в среднем на 1 000 населения	6645	6613	6555	6411	6310
в городах и поселках городского типа	5582	5550	5488	5405	5354
в сельской местности	10314	10148	10082	9711	9431

**Учреждения культуры**  
(относительные показатели за 2008 год)

	Всего	Город	Село
<b>Место, занимаемое в Российской Федерации:</b>			
по числу библиотек на 10000 человек населения	55	39	53
по числу экземпляров библиотечного фонда на 10000 человек населения	54	54	47
по числу учреждений культурно-досугового типа на 10000 человек населения	56	60	54
по числу мест в учреждениях культурно-досугового типа на 10000 человек населения	58	22	57
по численности зрителей в театрах	54	x	x
по числу посещений музеев на 1000 человек населения	8	x	x

**Число спортивных сооружений**  
(единиц)

	2004	2005	2006	2007	2008
Стадионы с числом мест для зрителей на 1,5 тыс. и более	5	5	5	6	5
Спортивные залы	367	368	367	378	396
Плавательные бассейны	16	14	15	17	17
в том числе крытые	14	11	11	14	15
Плоскостные спортивные сооружения (площадки и поля)	897	929	966	1002	999

**Санаторно-курортные организации,  
организации отдыха и туристские базы**

	2004	2005	2006	2007	2008
Число санаторно-курортных организаций, организаций отдыха и туристских баз - всего	27	25	23	24	20
в них коек (мест), тыс.	4,1	4,0	4,0	4,2	3,5
Из общего числа организаций:					
санатории и пансионаты с лечением (для взрослых и детей)	15	13	15	16	15
в них коек (мест), тыс.	2,8	2,7	2,8	3,0	2,8
санатории-профилактории	2	2	2	2	3
в них коек, тыс.	0,4	0,4	0,4	0,4	0,6
дома и пансионаты отдыха	2	1	1	1	-
в них мест, тыс.	0,2	0,2	0,2	0,2	-
базы отдыха	7	8	4	4	2
в них мест, тыс.	0,3	0,3	0,2	0,2	0,1
туристские базы	1	1	1	1	-
в них мест, тыс.	0,4	0,4	0,4	0,4	-
Из числа санаториев и пансионатов с лечением – детские санатории <sup>1</sup>	6	5	6	6	7
в них коек, тыс.	1,0	0,9	0,9	0,9	1,1

<sup>1</sup> - Включая санатории для детей с родителями и санаторные оздоровительные учреждения круглогодичного действия.



**Численность лиц, размещенных в санаторно-курортных  
организациях и организациях отдыха**  
(тысяч человек)

	2004	2005	2006	2007	2008
<b>Численность размещенных лиц - всего</b>	<b>53,3</b>	<b>53,1</b>	<b>52,9</b>	<b>56,9</b>	<b>57,4</b>
из них детей	15,7	13,4 <sup>1</sup>	13,4 <sup>1</sup>	13,2 <sup>1</sup>	11,7 <sup>1</sup>
в том числе:					
в санаториях и пансионатах с лечением (для взрослых и детей)	40,5	42,1	41,7	44,7	48,8
из них детей	14,9	12,6	12,7	12,1	11,4
в санаториях-профилакториях	3,6	4,3	4,8	6,0	6,8
в домах и пансионатах отдыха	1,4	0,8	0,8	1,1	-
из них детей	0,2	0,2	0,0	0,3	-
на базах отдыха	1,8	2,2	0,8	1,3	1,8
из них детей	0,2	0,1	0,1	0,1	0,1
на туристских базах	6,0	3,7	4,8	3,9	-
из них детей	0,0	0,1	0,2	0,2	-

**Детские оздоровительные учреждения**

	2004	2005	2006	2007	2008
<b>Число летних оздоровительных учреждений – всего</b>	<b>316</b>	<b>354</b>	<b>402</b>	<b>475</b>	<b>491</b>
из них:					
загородные	20	20	21	17	17
профильные, оборонно-спортивные, оздоровительно-спортивные,	33	36	57	124	226
для школьников с дневным пребыванием	252	287	305	306	224
труда и отдыха	11	11	19	28	24
Численность детей, отдохнувших в них за лето – всего, тыс. человек	40,3	44,2	45,0	39,3	38,2
в том числе в учреждениях:					
загородных	13,4	12,7	11,1	9,7	8,4
профильных, оборонно-спортивных, оздоровительно-спортивных	1,1	1,7	3,2	4,4	10,4
для школьников с дневным пребыванием	25,0	28,9	29,9	24,0	18,5
труда и отдыха	0,8	0,8	0,8	1,2	0,9

<sup>1</sup> - Размещено детей - граждан России.

**Гостиничные предприятия**

	2004	2005	2006	2007	2008
Число гостиничных предприятий	42	40	50	50	34
Единовременная вместимость гостиничных предприятий, мест	2554	2667	3535	3391	2798

**Основные показатели деятельности туристских фирм**

	2004	2005	2006	2007	2008
Число туристских фирм (на конец года) - всего	41	35	47	45	67
в том числе занимались:					
туроператорской деятельностью	21	18	24	21	26
турагентской деятельностью	10	10	17	20	37
иной туристской деятельностью	10	7	6	4	4
Средняя численность работников (включая внешних совместителей и работников несплочного состава), человек	233	228	327	281	376
Число реализованных населению туристских путевок – всего, единиц	5713	4020	12452	19243	28901
в том числе:					
по территории России	2484	1522	3767	5465	4992
по зарубежным странам	3229	2498	8685	13778	23909
Стоимость реализованных населению туристских путевок – всего, млн. руб.	109,0	84,6	290,7	381,3	935,7
в том числе:					
по территории России	13,8	13,5	66,3	79,6	43,7
по зарубежным странам	95,2	71,1	224,4	301,7	892,0

**Численность туристов, обслуженных туристскими фирмами  
(человек)**

	2006	2007	2008
<b>Всего</b>			
<b>Обслужено туристов - всего</b>	<b>23853</b>	<b>31857</b>	<b>60033</b>
в том числе по странам:			
Россия	1401	3742	9323
Болгария	499	833	1540
Великобритания	140	939	155
Германия	5769	4849	4014
Египет	1583	2899	5427
Испания	407	1035	2059
Италия	490	823	1440
Китай	42	49	77
Объединенные Арабские Эмираты	105	247	347
Польша	5607	4349	5047
страны СНГ	102	94	121
США, включая Гавайские острова	20	39	8
Тунис	431	34	3317
Турция	2741	5465	15674
Финляндия	203	83	44
Франция	271	595	701
Швеция	246	181	196
другие страны	3635	5594	9865
комплексные туры	161	7	678
<b>граждане России (отправлено)</b>			
<b>Обслужено туристов - всего</b>	<b>16297</b>	<b>25353</b>	<b>55956</b>
в том числе по странам:			
Россия	1401	3742	9323
Болгария	499	833	1540
Великобритания	81	878	72
Германия	817	985	1038
Египет	1583	2899	5427
Испания	391	830	2042
Италия	475	784	1415

**КУЛЬТУРА, ОТДЫХ И ТУРИЗМ**

	2006	2007	2008
Китай	33	48	72
Объединенные Арабские Эмираты	105	247	347
Польша	5427	4144	4882
страны СНГ	53	93	119
США, включая Гавайские острова	8	9	3
Тунис	431	31	3317
Турция	2741	5464	15674
Финляндия	8	16	29
Франция	224	453	650
Швеция	31	6	59
другие страны	1828	3884	9269
комплексные туры	161	7	678
<b>граждане других стран (принято)</b>			
<b>Обслужено туристов - всего</b>	<b>7556</b>	<b>6504</b>	<b>4077</b>
в том числе по странам:			
Великобритания	59	61	83
Германия	4952	3864	2976
Испания	16	205	17
Италия	15	39	25
Китай	9	1	5
Польша	180	205	165
страны СНГ	49	1	2
США, включая Гавайские острова	12	30	5
Тунис	-	3	-
Турция	-	1	-
Финляндия	195	67	15
Франция	47	142	51
Швеция	215	175	137
другие страны	1807	1710	596

## Здравоохранение

В разделе приведены данные о сети и кадрах медицинских учреждений.

**В число врачебных амбулаторно-поликлинических учреждений** включаются все медицинские учреждения, которые ведут амбулаторный прием (поликлиники, амбулатории, диспансеры, поликлинические отделения в составе больничных учреждений и др.).

В больничных учреждениях учету подлежат **койки**, оборудованные необходимым инвентарем, независимо от того, заняты они больными или нет.

**В общую численность врачей** включаются все врачи с высшим медицинским образованием, занятые в лечебных, санитарных организациях, учреждениях социального обеспечения, научно-исследовательских институтах, учреждениях, занятых подготовкой кадров, в аппарате органов здравоохранения и др.

**В общую численность среднего медицинского персонала** включаются все лица со средним медицинским образованием, занятые в лечебных, санитарных организациях, учреждениях социального обеспечения, дошкольных учреждениях, школах, домах ребенка и др.

**Уровень заболеваемости** определяется как отношение числа больных (случаев заболеваний) с впервые в жизни установленным диагнозом к среднегодовой численности населения.

**Инвалидность** означает социальную недостаточность вследствие нарушения здоровья со стойким расстройством функций организма, приводящую к ограничению жизнедеятельности и необходимости социальной защиты.

**Первичный выход на инвалидность** - установление инвалидности впервые в отчетном году.

**В общую численность инвалидов** включаются лица, состоящие на учете и получающие пенсию в системе Пенсионного фонда Российской Федерации, Министерстве обороны Российской Федерации, Министерстве внутренних дел Российской Федерации, Федеральной службе безопасности Российской Федерации, с 1 января 2008 года – также в Федеральной службе исполнения наказаний Минюста России и Федеральной службе Российской Федерации по контролю за оборотом наркотиков.

**Стационарное учреждение социального обслуживания граждан пожилого возраста и инвалидов** (взрослых и детей) - медико-социальное учреждение, предназначенное для постоянного проживания граждан пожилого возраста и инвалидов, нуждающихся в уходе, бытовом и медицинском обслуживании.

## Лечебно-профилактическая помощь населению

### Медицинские учреждения

(на конец года)

	2004	2005	2006	2007	2008
Число больничных учреждений	71	70	61	63	56
Число больничных коек:					
всего, тыс.	10,3	9,8	9,7	8,5	7,7
на 10 000 человек населения	108,7	104,6	103,8	90,6	81,7
Справочно: по России	112,5	111,3	109,2	107,2	98,5
Число врачебных амбулаторно-поликлинических учреждений, единиц	142	124	99	112	77
Мощность врачебных амбулаторно-поликлинических учреждений:					
всего, тыс. посещений в смену	20,8	20,3	20,5	21,2	20,0
на 10 000 человек населения	219,8	216,4	218,8	225,7	213,2
Справочно: по России	251,3	256,9	256,4	258,7	257,2
Число фельдшерско-акушерских пунктов, единиц	241	241	235	229	232

### Численность медицинских кадров

(на конец года)

	2004	2005	2006	2007	2008
<b>Численность врачей:</b>					
всего, тыс. человек	3,4	3,3	3,5	3,4	3,3
на 10 000 человек населения	36,0	35,5	36,9	36,5	35,4
педиатры:					
всего, человек	339	336	343	328	316
на 10 000 детей (0-14 лет)	25,1	25,7	26,8	25,7	24,4
акушеры - гинекологи:					
всего, человек	232	232	230	230	224
на 10 000 женщин	4,7	4,7	4,6	4,6	4,5
<b>Численность среднего медицинского персонала:</b>					
всего, тыс. человек	8,0	7,8	7,9	7,6	7,2
на 10 000 человек населения	84,9	83,4	84,4	81,3	77,3
Из числа среднего медицинского персонала - акушерки:					
всего, человек	302	282	282	277	277
на 10 000 женщин	6,0	5,7	5,7	5,6	5,6

**Прерывание беременности (аборты)**

	2004	2005	2006	2007	2008
Число аборт <span>ов</span> :					
всего, единиц	12933	11869	10620	10044	9659
на 1000 женщин в возрасте 15-49 лет	50	46	42	40	39
на 100 родов	149	141	121	99	92

**Прерывание беременности (аборты) по возрастным группам**

	2004	2005	2006	2007	2008
Всего аборт <span>ов</span> (включая мини- аборты), единиц	12933	11869	10620	10044	9659
в том числе у женщин в возрасте, лет:					
до 15	12	7	11	3	-
15-19	1261	1376	1213	1132	1048
20-34	9077	8257	7348	6937	6721
35 лет и старше	2583	2229	2048	1972	1890
Число аборт <span>ов</span> на 1000 женщин в возрасте, лет:					
до 15	0,18	0,11	0,17	0,05	-
15-19	2,1	36,3	33,7	33,8	34,2
20-34	85,0	76,0	66,7	62,1	59,4
35 лет и старше	9,1	7,8	7,2	6,9	6,5

## Заболееваемость населения

### Заболееваемость населения по основным классам болезней

(зарегистрировано больных с диагнозом, установленным впервые в жизни)

	2004	2005	2006	2007	2008
<b>Всего, тыс. человек</b>					
<b>Все болезни</b>	<b>633,7</b>	<b>656,2</b>	<b>701,6</b>	<b>689,3</b>	<b>711,0</b>
из них:					
некоторые инфекционные и паразитарные болезни	43,3	40,4	41,1	41,8	38,7
новообразования	8,0	7,6	9,0	8,9	8,6
болезни эндокринной системы, расстройства питания и нарушения обмена веществ	7,8	6,6	7,6	6,7	7,5
болезни крови, кроветворных органов и отдельные нарушения, вовлекающие иммунный механизм	2,1	2,2	2,4	2,1	2,3
болезни нервной системы	13,8	12,4	13,8	11,7	13,8
болезни системы кровообращения	14,6	13,4	14,3	15,1	15,9
болезни органов дыхания	241,9	265,8	273,7	272,7	296,0
болезни органов пищеварения	21,4	20,9	35,9	35,0	38,6
болезни мочеполовой системы	42,9	40,2	47,3	43,5	42,1
болезни кожи и подкожной клетчатки	44,8	55,4	59,7	55,8	58,9
болезни костно-мышечной системы и соединительной ткани	30,1	29,1	32,4	35,5	38,3
врожденные аномалии (пороки развития), деформации и хромосомные нарушения	2,5	3,2	3,1	3,9	4,2
травмы, отравления и некоторые другие последствия воздействия внешних причин	67,5	69,5	66,4	64,5	53,4
<b>На 1000 населения</b>					
<b>Все болезни</b>	<b>668,9</b>	<b>700,4</b>	<b>747,5</b>	<b>735,4</b>	<b>758,5</b>
из них:					
некоторые инфекционные и паразитарные болезни	45,7	42,8	43,8	44,5	41,2
новообразования	8,4	8,0	9,6	9,5	9,2



## ЗДРАВООХРАНЕНИЕ

	2004	2005	2006	2007	2008
болезни эндокринной системы, расстройства питания, нарушения обмена веществ	8,3	7,0	8,1	7,2	8,0
болезни крови, кроветворных органов и отдельные нарушения, вовлекающие иммунный механизм	2,2	2,3	2,6	2,3	2,5
болезни нервной системы	14,6	13,2	14,6	12,5	14,7
болезни системы кровообращения	15,5	14,2	15,2	16,1	17,0
болезни органов дыхания	255,3	282,0	291,6	291,0	315,8
болезни органов пищеварения	22,6	22,1	38,2	37,3	41,2
болезни мочеполовой системы	45,3	42,7	50,4	46,4	44,9
болезни кожи и подкожной клетчатки	47,3	58,8	63,6	59,5	62,9
болезни костно-мышечной системы и соединительной ткани	31,8	30,9	34,5	37,8	40,8
врожденные аномалии (пороки развития)	2,7	3,4	3,3	4,2	4,5
травмы и отравления	71,2	73,8	70,7	68,8	56,9

### Заболееваемость населения наркоманией

(на 100 000 человек населения)

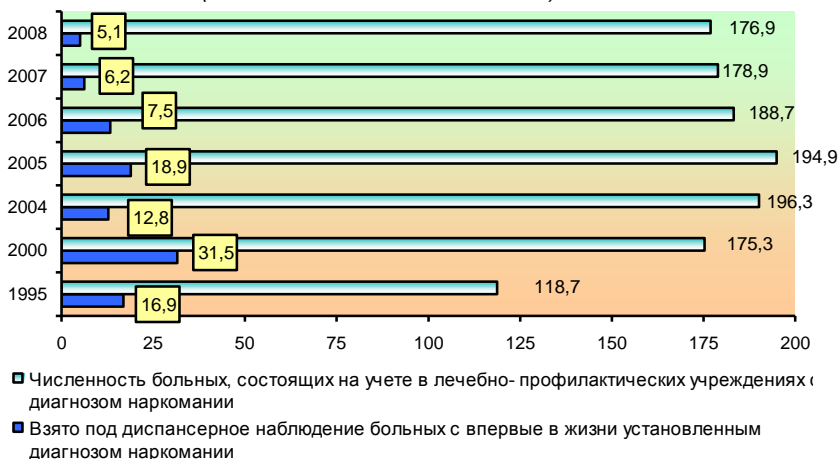

**Заболееваемость населения алкоголизмом  
и алкогольными психозами<sup>1</sup>**  
(на 100 000 человек населения)

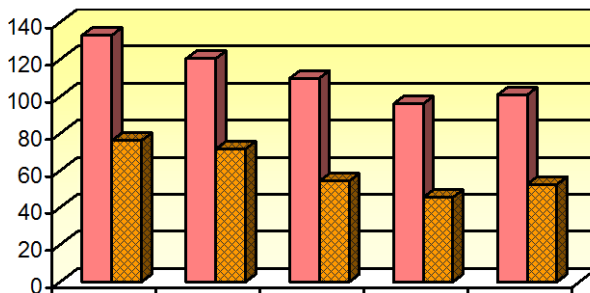

	2004	2005	2006	2007	2008
■ Алкоголизм и алкогольные психозы	133,1	120,6	109,9	96,2	101,0
■ в том числе алкогольные психозы	76,3	71,8	54,4	45,6	52,7

**Заболееваемость активным туберкулезом**  
(на 100 000 человек населения)

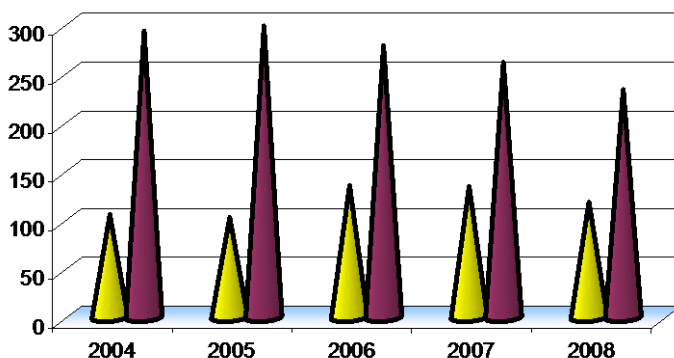

- Зарегистрировано больных с впервые в жизни установленным диагнозом
- Численность больных, состоящих на учете в лечебно-профилактических учреждениях

<sup>1</sup> - Взято под диспансерное наблюдение больных с впервые в жизни установленным диагнозом.

## Инвалидность населения

### Численность инвалидов<sup>1</sup> (на конец года)

	2004	2005	2006	2007 <sup>2</sup>	2008
Численность инвалидов:					
всего, тыс. человек	69	78	83	84	78
на 1 000 населения	73,0	83,0	88,5	89,6	82,9
Из них численность детей-инвалидов в возрасте до 18 лет, получающих социальные пенсии:					
всего, тыс. человек	3,4	3,2	3,0	2,9	176,9
на 10 000 детей	187,8	184,4	179,3	176,9	166,8

### Численность лиц, впервые признанных инвалидами

	2004	2005	2006	2007	2008
Всего:					
человек	1725	14945	12594	7793	6702
на 10 000 человек населения	123,8	158,6	134,2	83,1	71,5
В процентах от общей численности инвалидов:					
инвалиды I группы	9,1	8,0	7,9	8,5	9,8
инвалиды II группы	70,5	60,4	54,1	54,0	53,1
инвалиды III группы	20,4	31,6	38,0	37,4	37,1
Из общей численности инвалидов – инвалиды в трудоспособном возрасте:					
всего, человек	3671	4209	4081	3278	3186
в процентах от общей численности инвалидов	42,4	28,2	32,4	42,1	47,5

<sup>1</sup> - По данным Отделения Пенсионного фонда Российской Федерации, Министерства обороны Российской Федерации, Министерства внутренних дел Российской Федерации, Федеральной службы безопасности Российской Федерации.

<sup>2</sup> - По данным Отделения Пенсионного фонда Российской Федерации Калининградской области.

## ЗДРАВООХРАНЕНИЕ

### Распределение численности лиц в возрасте 18 лет и старше, впервые признанных инвалидами, по причинам инвалидности

	Человек				
	2004	2005	2006	2007	2008
<b>Всего болезни</b>	<b>11725</b>	<b>14945</b>	<b>12594</b>	<b>7793</b>	<b>6702</b>
из них:					
туберкулез	371	396	439	393	405
злокачественные новообразования	1186	1438	1309	956	941
болезни эндокринной системы, расстройства питания и нарушения обмена веществ	356	469	404	264	249
психические расстройства и расстройства поведения	407	497	401	268	266
болезни нервной системы	252	294	285	169	187
болезни глаза и его придаточного аппарата	433	593	431	244	198
болезни уха и сосцевидного отростка	59	63	64	62	60
болезни системы кровообращения	6319	8230	6688	3712	2812
болезни органов дыхания	346	469	431	234	256
болезни органов пищеварения	192	247	241	177	178
болезни костно-мышечной системы и соединительной ткани	946	1156	1033	646	587
последствия травм, отравлений и других воздействий внешних причин	559	674	586	463	416
последствий производственных травм	46	65	41	38	35
профессиональные болезни	1	2	1	1	4

### Стационарные учреждения социального обслуживания престарелых и инвалидов<sup>1</sup>

<sup>1</sup> - По данным Министерства социальной политики и труда Калининградской области.

## ЗДРАВООХРАНЕНИЕ

(на конец года)

	2004	2005	2006	2007	2008
Число учреждений для престарелых и инвалидов-взрослых	11	11	11	11	11
В них:					
мест	1703	1760	1791	1801	1835
проживающих, человек	1711	1675	1682	1772	1788
Число учреждений для инвалидов-детей	2	2	2	2	2
В них:					
мест	260	260	260	260	260
проживающих, человек	233	260	243	260	260

## Правонарушения

**Преступность** – социально-правовое явление, включающее преступления, совершенные на конкретной территории в течение определенного периода времени, и характеризующееся количественными и качественными показателями.

**Преступление** – виновно совершенное общественно опасное деяние, запрещенное Уголовным кодексом Российской Федерации под угрозой наказания.

**Зарегистрированное преступление** – выявленное и официально взятое на учет органами внутренних дел общественно опасное деяние, предусмотренное уголовным законодательством.

Регистрация преступлений, лиц, их совершивших, и уголовных дел осуществляется только органами Министерства внутренних дел Российской Федерации.

**Грабёж** – открытое хищение чужого имущества.

**Разбой** – нападение в целях хищения чужого имущества, совершенное с применением насилия, опасного для жизни и здоровья, либо с угрозой применения такого насилия.

**Кража** – тайное хищение чужого имущества.

**Лица, совершившие преступления** – официально взятые на учет органами внутренних дел лица, на которых заведены уголовные дела.

**Преступность несовершеннолетних** – совокупность преступлений, совершенных подростками, которым ко времени совершения преступления исполнилось четырнадцать, но не исполнилось восемнадцати лет.

**Осужденные** – лица, в отношении которых судами вынесены обвинительные приговоры, вступившие в законную силу.

**Состав осужденных** – распределение общего числа осужденных по полу, возрасту, мерам наказания, назначенным судами.

**Лишение свободы** заключается в изоляции осужденного от общества путем направления его в колонию-поселение или помещения в исправительную колонию общего, строгого или особого режима либо в тюрьму. Лица, осужденные к лишению свободы, не достигшие к моменту вынесения судом приговора восемнадцатилетнего возраста, помещаются в воспитательные колонии.

**ПРАВОНАРУШЕНИЯ**

**Число зарегистрированных преступлений по видам  
(единиц)**

	2004	2005	2006	2007	2008
<b>Зарегистрировано преступлений - всего</b>	<b>24193</b>	<b>22612</b>	<b>23430</b>	<b>21682</b>	<b>19081</b>
из них:					
убийство и покушение на убийство	172	118	127	135	104
умышленное причинение тяжкого вреда здоровью	327	315	337	269	256
изнасилование и покушение на изнасилование	61	35	28	32	13
грабеж	1944	1891	1764	1521	1290
разбой	335	316	247	280	136
кража	11094	11808	12054	10511	8497
мошенничество	884	717	1048	1179	1073
преступления, связанные с незаконным оборотом наркотиков	1400	1186	1286	1352	1368
нарушение правил дорожного движения и эксплуатации транспортных средств	222	248	212	179	162
из них повлекшие по неосторожности смерть человека, двух или более лиц	133	136	127	110	83

**ПРАВОНАРУШЕНИЯ**

**Число преступлений,  
совершенных отдельными категориями лиц  
(единиц)**

	2004	2005	2006	2007	2008
<b>Число преступлений, совершенных:</b>					
несовершеннолетними или при их соучастии	1070	828	897	896	916
лицами, ранее совершавшими преступления	2496	2472	2374	2310	2078
в группе	1636	1112	1157	1153	1037
из них организованной	197	140	154	256	257
в состоянии алкогольного опьянения	1778	1462	1352	1271	1105

**Состав лиц, совершивших преступления  
(человек)**

	2004	2005	2006	2007	2008
<b>Выявлено лиц, совершивших преступления - всего</b>	<b>8037</b>	<b>7500</b>	<b>7691</b>	<b>7322</b>	<b>6857</b>
в том числе:					
по полу					
мужчины	6934	6457	6562	6122	5979
женщины	1103	1043	1129	1200	1178
по возрасту во время совершения преступления, лет					
14-15	300	289	276	200	164
16-17	754	622	703	627	410
18-24	2134	1907	2061	2022	1904
25-29	1418	1443	1413	1314	1242
30-49	2751	2689	2611	2572	2591
50 и старше	680	550	627	587	542
Из общей численности лиц, совершивших преступления, лица без постоянного источника дохода	5573	5366	5444	4921	4585
из них безработные	44	92	130	2	9



**ПРАВОНАРУШЕНИЯ**

**Число лиц, потерпевших от преступных посягательств  
(человек)**

Годы	Число лиц потерпевших от преступных посягательств			В результате преступлений погибло		
	всего	из них		всего	из них	
		несовершеннолетние	женщины		несовершеннолетние	женщины
2004	17852	989	7171	558	24	123
2005	18274	1002	7602	486	16	98
2006	17382	1107	7396	453	11	95
2007	15283	999	6644	370	12	88
2008	13186	616	5282	302	7	64

**Численность осужденных по приговорам судов, вступившим  
в законную силу, по отдельным видам преступлений  
(человек)**

	2004	2005	2006	2007	2008
<b>Число осужденных</b>	<b>4459</b>	<b>4801</b>	<b>4710</b>	<b>4279</b>	<b>4628</b>
из них за преступления:					
убийство	82	87	82	87	82
умышленное причинение тяжкого вреда здоровью	267	275	239	210	207
изнасилование	26	30	31	29	13
разбой	132	162	125	110	116
грабеж	467	497	498	384	389
кража	1737	1860	1772	1525	1615
незаконные действия и нарушение правил обращения с наркотическими веществами и психотропными средствами	451	434	472	421	390
нарушение правил дорожного движения и эксплуатации транспортных средств, повлекшие по неосторожности смерть человека, двух или более лиц	39	53	49	45	43

## ПРАВОНАРУШЕНИЯ

### Число осужденных в возрасте до 30 лет по отдельным видам преступлений (человек)

	2004	2005	2006	2007	2008
<b>Осуждено - всего</b>	<b>2793</b>	<b>2839</b>	<b>2877</b>	<b>2482</b>	<b>2639</b>
из них за:					
преступления против собственности	1937	1935	1973	1672	1751
из них кража	1170	1135	1145	957	1040
убийство	42	49	46	47	41
умышленное причинение тяжкого вреда здоровью	141	158	119	109	132
изнасилование	19	22	21	23	11
незаконные действия и нарушение правил обращения с наркотическими веществами и психотропными средствами	259	234	284	224	195

### Состав осужденных (в процентах)

	2004	2005	2006	2007	2008
<b>Осуждено - всего</b>	<b>100</b>	<b>100</b>	<b>100</b>	<b>100</b>	<b>100</b>
из них в возрасте, лет:					
14-17	12,4	10,8	9,3	9,0	8,6
18-24	30,9	28,8	30,7	30,2	30,5
25-29	19,3	19,5	21,1	18,8	17,9
30-49	31,9	36,3	33,7	36,4	36,9
50 и старше	5,5	4,6	5,2	5,6	6,1
Из общей численности осужденных:					
женщины	12,1	13,8	12,6	14,3	15,3
ранее судимые <sup>1</sup>	30,7	35,8	36,3	35,7	32,3
лица в трудоспособном возрасте без определенных занятий	64,2	61,7	62,1	61,9	62,2

<sup>1</sup> - Включены лица, имеющие неснятые и непогашенные судимости.

## ПРАВОНАРУШЕНИЯ

### Распределение осужденных по основным мерам наказания, назначенным судами (в процентах)

	2004	2005	2006	2007	2008
<b>Осуждено - всего</b>	<b>100</b>	<b>100</b>	<b>100</b>	<b>100</b>	<b>100</b>
в том числе					
по мерам наказания:					
лишение свободы	40,0	40,3	36,8	35,5	32,0
исправительные работы без лишения свободы	3,0	3,5	3,2	3,9	6,9
условное осуждение к лишению свободы и иным мерам	50,1	48,5	49,3	47,8	43,8
штраф	6,1	5,9	7,9	8,5	11,9
другие меры наказания	0,8	1,8	2,8	4,3	5,4

## Охрана окружающей среды

В разделе содержатся данные о воздействии хозяйственной деятельности на окружающую среду и природные ресурсы. Приведены сведения об охране водных, лесных, земельных ресурсов, атмосферного воздуха.

**Нарушенные земли** - земли, утратившие в связи с хозяйственной деятельностью первоначальную ценность и являющиеся источником отрицательного воздействия на окружающую среду.

**Забор воды из природных водных объектов для использования** – изъятие водных ресурсов из поверхностных (включая море) водоемов и подземных горизонтов с целью дальнейшего потребления воды.

**Использование свежей воды** – водопотребление забранных из различных источников водных ресурсов (включая морскую воду) для удовлетворения хозяйственных нужд. В него не включается оборотное водопотребление, а также повторное использование сточной и коллекторно-дренажной воды.

**Использование воды на орошение и сельскохозяйственное водоснабжение** включает объемы воды, поданной для вегетационных поливов, влагозарядки, нужд животноводства и ряда других целей, включая хозяйственно-питьевые нужды сельского населения.

**Использование воды на производственные нужды** (исключая нужды сельского хозяйства) - объем водопотребления для технических (технологических) целей при добыче полезных ископаемых, в обрабатывающих производствах, при производстве и распределении электроэнергии, газа и воды, в транспорте, строительстве и других видах деятельности, включая объем свежей воды, поступающей на подпитку систем оборотного водоснабжения.

**Использование воды на хозяйственно-питьевые нужды** - объем водопотребления для удовлетворения всех бытовых и коммунальных нужд населения (в том числе работающих на предприятиях). В него включается вода, использованная на полив улиц и др.

**Сброс сточных вод** в поверхностные водоемы включает объемы нормативно-чистых, нормативно-очищенных и загрязненных стоков (производственных и коммунальных), сброшенных в поверхностные водоемы.

**Загрязненные сточные воды** - производственные и бытовые (коммунальные) стоки, сброшенные в поверхностные водные объекты без очистки (или после недостаточной очистки) и содержащие загрязняющие вещества в количествах, превышающих утвержденный предельно допустимый сброс.

**Выбросы в атмосферу загрязняющих веществ** – поступление в атмосферный воздух загрязняющих веществ (оказывающих неблагоприятное действие на здоровье населения и окружающую среду) от стационарных и передвижных источников выбросов. Учитываются все загрязнители, поступающие в атмосферный воздух как после прохождения пылегазоочистных установок (в результате неполного улавливания и очистки) на организованных источниках загрязнения, так и без очистки от организованных и неорганизованных источников загрязнения.

## ОХРАНА ОКРУЖАЮЩЕЙ СРЕДЫ

**Стационарный источник загрязнения** атмосферы - неподвижной технологической агрегат (установка, устройство, аппарат и т.п.), выделяющий в процессе эксплуатации загрязняющие атмосферу вещества.

**Использование отходов** – применение отходов для производства товаров (продукции), выполнения работ, оказания услуг или получения энергии.

**Обезвреживание отходов** – обработка отходов, в том числе сжигание отходов на специализированных установках, в целях предотвращения вредного воздействия отходов на здоровье человека и окружающую природную среду.

### Основные показатели, характеризующие воздействие хозяйственной деятельности на окружающую среду и природные ресурсы

	2004	2005	2006	2007	2008
Забор воды из природных водных источников для использования, <sup>1</sup> млн. куб. м	226	212	200	172	169
Сброс загрязненных сточных вод, <sup>1</sup> млн. куб. м	147	139	131	116	103
Выбросы загрязняющих веществ в атмосферный воздух, тыс. т					
от стационарных источников	33	28	26	36	33
от автотранспорта <sup>2</sup>	257	300	116	120	119
Нарушено земель в связи с несельскохозяйственной деятельностью, <sup>3</sup> га	17	21	37	34	...
Отработано нарушенных земель <sup>3</sup> , га	17	17	31	52	...
Образовалось токсичных отходов, <sup>2</sup> тыс. т	556	561	390	281	631

<sup>1</sup> - По данным Отдела водных ресурсов Невско-Ладожского бассейнового водного управления по Калининградской области.

<sup>2</sup> - По данным Управления по технологическому и экологическому надзору Ростехнадзора по Калининградской области; с 2006 года изменена методология расчета выбросов вредных веществ автотранспортом.

<sup>3</sup> - По данным Управления Федерального агентства кадастра объектов недвижимости по Калининградской области.

**ОХРАНА ОКРУЖАЮЩЕЙ СРЕДЫ**

**Использовано свежей воды**

	2004	2005	2006	2007	2008
<b>Млн. кубических метров</b>					
<b>Всего</b>	<b>185</b>	<b>174</b>	<b>164</b>	<b>146</b>	<b>135</b>
в том числе:					
на производственные нужды	108	99	91	72	62
на хозяйственно-питьевые нужды	73	71	70	72	72
на орошение и сельскохозяйственное водоснабжение и другое	4	4	3	2	1
<b>Процентов</b>					
<b>Всего</b>	<b>100</b>	<b>100</b>	<b>100</b>	<b>100</b>	<b>100</b>
в том числе:					
на производственные нужды	59	57	55	49	46
на хозяйственно-питьевые нужды	39	41	43	49	53
на орошение и сельскохозяйственное водоснабжение и другое	2	2	2	2	1

**Поступление загрязняющих веществ  
со сточными водами в водоемы Калининградской области<sup>1</sup>**

	2004	2005	2006	2007	2008
<b>Объем сброса сточных вод - всего, млн. куб. м</b>	<b>147,00</b>	<b>138,85</b>	<b>131,13</b>	<b>115,84</b>	<b>102,70</b>
В составе сточных вод сброшено, тыс. т					
сульфатов	8,71	7,46	8,58	6,35	5,66
хлоридов	9,18	9,42	9,59	7,96	7,23
аммонийного азота	1,48	1,43	1,54	1,40	1,36
общего азота	1,95	1,77	1,94	1,77	1,70
нитратов	0,67	0,56	0,61	0,56	0,43
жиров и масел	0,25	0,25	0,28	0,22	0,25
фосфора общего	0,21	0,26	0,32	0,38	0,30
фенола, т	0,83	0,70	0,53	0,36	0,47

<sup>1</sup> - По данным Отдела водных ресурсов Невско-Ладожского бассейнового водного управления по Калининградской области.

**Выбросы и улавливание загрязняющих атмосферу веществ,  
отходящих от стационарных источников**

	2004	2005	2006	2007	2008
Выброшено в атмосферу загрязняющих веществ, тыс. т	32,9	28,0	25,6	35,6	33,2
Справочно: по России, млн. т	20,5	20,4	20,6	20,6	20,1
Уловлено и обезврежено веществ, загрязняющих атмосферу:					
тыс. т	5,6	4,7	6,8	7,5	20,1
в процентах от общего количества загрязняющих веществ, отходящих от стационарных источников	15	14	21	17	38
Справочно: по России, млн. т	56	59	61,1	61,3	...

**Выбросы наиболее распространенных  
загрязняющих атмосферу веществ,  
отходящих от стационарных источников  
(тысяч тонн)**

	2004	2005	2006	2007	2008
<b>Всего</b>	<b>32,9</b>	<b>28,0</b>	<b>25,6</b>	<b>35,6</b>	<b>33,2</b>
в том числе:					
твердые вещества	4,8	3,9	3,7	4,0	3,8
газообразные и жидкие вещества	28,1	24,1	21,9	31,6	29,4
из них:					
диоксид серы	13,7	10,6	8,9	6,9	5,7
оксиды азота	2,6	2,6	3,0	2,6	2,5
оксид углерода	9,0	7,9	6,9	12,7	12,1
углеводороды (без летучих органических соединений)	0,5	0,4	0,8	6,6	6,3
летучие органические соединения	2,2	2,5	2,3	2,7	2,7

**Выбросы в атмосферу загрязняющих веществ,  
отходящих от стационарных источников,  
по видам экономической деятельности**

	Тысяч тонн			В процентах к итогу		
	2006	2007	2008	2006	2007	2008
<b>Выбросы в атмосферу загрязняющих веществ – всего</b>	<b>25,6</b>	<b>35,6</b>	<b>33,2</b>	<b>100</b>	<b>100</b>	<b>100</b>
из них по видам экономической деятельности:						
сельское хозяйство, охота и лесное хозяйство	0,2	0,2	0,1	0,8	0,6	0,3
добыча полезных ископаемых	2,1	15,7	15,3	8,2	44,1	46,1
<b>обрабатывающие производства</b>	<b>6,9</b>	<b>5,3</b>	<b>3,4</b>	<b>27,0</b>	<b>14,9</b>	<b>10,2</b>
из них:						
производство пищевых продуктов, включая напитки, и табака	0,8	0,7	0,6	3,1	2,0	1,8
обработка древесины и производство изделий из дерева	0,5	0,4	0,4	2,0	1,1	1,1
целлюлозно-бумажное производство; издательская и полиграфическая деятельность	4,1	2,6	1,1	16,0	7,3	3,2
производство прочих неметаллических минеральных продуктов	0,2	0,2	0,3	0,7	0,6	0,8
металлургическое производство и производство готовых металлических изделий	0,3	0,3	0,3	1,2	0,8	0,9
производство машин и оборудования	0,2	0,2	0,2	0,8	0,5	0,5
производство электрооборудования, электронного и оптического оборудования	0,0	0,0	0,0	0,1	0,1	0,1
производство транспортных средств и оборудования	0,7	0,6	0,5	2,7	1,7	1,7
производство и распределение электроэнергии, газа и воды	10,0	8,3	8,7	39,1	23,3	26,2
транспорт и связь	2,9	2,2	2,1	11,3	6,2	6,3
предоставление прочих коммунальных, персональных и прочих услуг	0,2	0,1	0,1	0,8	0,3	0,3



**Улавливание (обезвреживание) вредных веществ,  
отходящих от стационарных источников загрязнения  
атмосферного воздуха, в отдельных городах области  
с наибольшим уровнем загрязнения окружающей среды**

	2004	2005	2006	2007	2008
<b>Тысяч тонн</b>					
Калининград	1,8	1,7	1,1	1,1	1,0
Советск	1,0	0,9	3,5	4,1	1,4
Неман	2,3	1,5	1,6	1,8	1,2
Черняховск	0,2	0,3	0,2	0,1	0,2
Гусев	0,0	0,0	0,0	0,1	0,2
Гвардейск	0,0	0,0	0,0	0,0	0,0
<b>В процентах от общего количества отходящих вредных веществ от стационарных источников</b>					
Калининград	12	12	8	4	11
Советск	22	23	58	78	70
Неман	34	40	51	51	61
Черняховск	10	14	20	15	12
Гусев	2	2	2	7	15
Гвардейск	8	8	23	27	2

**Использование (утилизация) вредных веществ,  
уловленных очистными установками**

	2004	2005	2006	2007	2008
Использовано вредных веществ, тыс. тонн	3,0	2,1	2,5	4,5	2,6
В процентах от общего количества уловленных вредных веществ	54	46	37	61	13
Справочно: по России	50	51	49	61	...

**ОХРАНА ОКРУЖАЮЩЕЙ СРЕДЫ**

**Инвестиции в основной капитал, направленные  
на охрану окружающей среды и рациональное использование  
природных ресурсов**

	2004	2005	2006	2007	2008
<b>Миллионов рублей</b>					
Инвестиции в основной капитал	217,7	311,6	1125,2	1115,8	701,9
из них на:					
охрану и рациональное использование водных ресурсов	120,9	121,7	698,6	798,9	506,1
охрану атмосферного воздуха	42,1	40,0	219,3	196,2	-
охрану и рациональное использование земель	39,2	149,9	207,3	117,4	195,3
другие мероприятия	15,5	-	-	3,3	0,5
<b>В % к предыдущему году (в сопоставимых ценах)</b>					
Инвестиции в основной капитал	97,5	123,1	в 3,1р.	86,0	62,9
из них на:					
охрану и рациональное использование водных ресурсов	111,3	86,6	в 4,9р.	99,2	63,4
охрану атмосферного воздуха	79,1	81,8	в 4,7р.	77,6	-
охрану и рациональное использование земель	134,1	в 3,3 р.	117,5	49,1	166,4
другие мероприятия	48,3	-	-	-	15,2

**Ввод в действие мощностей по охране  
от загрязнения водных ресурсов и атмосферного воздуха**

	2004	2005	2006	2007	2008
<b>Сбор, очистка и распределение воды</b>					
Водопроводные сооружения, тыс. куб. м воды в сутки	-	0,22	1,79	-	-
Водоводы и сети, км	2,58	7,08	1,10	10,44	-
<b>Удаление сточных вод отходов и аналогичная деятельность</b>					
Канализационные очистные сооружения, тыс. куб. м сточных вод в сутки	0,1	-	-	-	-
Коллекторы и сети, км	-	1,03	-	1,25	-

**ОХРАНА ОКРУЖАЮЩЕЙ СРЕДЫ**

	2004	2005	2006	2007	2008
<b>Охрана окружающей среды и рациональное использование природных ресурсов</b>					
Станции для очистки сточных вод, тыс. куб. м в сутки	113,41	116,70	115,68	10,18	0,6
Системы оборотного водоснабжения, тыс. куб. м в сутки	201,2	201,3	201,5	180,0	49,7
Береговые сооружения, га	-	0,2	-	-	0,1
Установки для улавливания и обезвреживания вредных веществ из отходящих газов, тыс. т в год	2,5	2,5	2,5	2,0	-
Рекультивация земель (включая приведение земель, нарушенных торфоразработками, в состояние, пригодное для использования по назначению), га	117	67	30	25	18
Предприятия и полигоны по утилизации, обезвреживанию токсичных промышленных, бытовых и иных отходов					
единиц	1	-	-	-	-
тыс. тонн	3,0	-	-	-	-
Защита от затопления и подтопления территорий и объектов, га	-	-	-	4,5	-
Установки (производства) для утилизации и переработки отходов производства (исключая мусороперерабатывающие, мусоросжигательные заводы, предприятия и полигоны по утилизации, обезвреживанию и захоронению токсичных промышленных, бытовых и др. отходов), единиц	15	15	15	15	-

## Производство валового регионального продукта

В разделе публикуются данные о производстве валового регионального продукта, его структуре и изменении в динамике. Приведенные данные являются предварительными.

**Валовой региональный продукт (ВРП)** – обобщающий показатель экономической деятельности региона, характеризующий процесс производства товаров и услуг для конечного использования. Одновременно ВРП представляет собой валовую добавленную стоимость, созданную резидентами региона и определяется как разница между выпуском и промежуточным потреблением. ВРП рассчитывается в текущих основных ценах (номинальный объем ВРП) и в постоянных ценах (реальный объем ВРП).

**Основные цены** включают цены производства данной отрасли, величину субсидий на продукты, но не включают налоги на продукты.

**Индекс физического объема валового регионального продукта** - относительный показатель, характеризующий изменение объема валового регионального продукта в текущем периоде по сравнению с базисным. Этот индекс показывает - на сколько увеличился физический объем ВРП (т.е. исключается влияние изменения цен).

Публикация данных о ВРП ранее осуществлялась в рыночных ценах.

Оценка ВРП в основных ценах отличается от оценки в рыночных ценах на величину чистых (за вычетом субсидий на продукты) налогов на продукты. ВРП в основных ценах представляет собой сумму добавленных стоимостей в основных ценах по видам экономической деятельности.

**Счет производства** отражает операции, относящиеся непосредственно к процессу производства. В этом счете определяется добавленная стоимость в основных ценах, составляющая основу исчисления валового регионального продукта – важнейшего обобщающего показателя развития экономики.

**Валовая добавленная стоимость** исчисляется на уровне отраслей как разность между выпуском товаров и услуг и промежуточным потреблением. Термин «валовая» указывает на то, что показатель определен до вычета потребления основного капитала.

**Фактическое конечное потребление домашних хозяйств** – важнейший показатель, характеризующий конечное использование товаров и услуг на территории субъекта. Домашние хозяйства потребляют товары и услуги за счет собственных доходов, а также, индивидуальные нерыночные услуги здравоохранения, образования, культуры и др. за счет государства и некоммерческих организаций, передаваемые домашним хозяйствам в виде трансфертов в натуральной форме.

**Основные фонды** – произведенные активы, подлежащие использованию неоднократно или постоянно в течение длительного периода, но не менее одного года, для производства товаров, оказания рыночных и нерыночных услуг, для управленческих нужд либо для предоставления другим организациям за плату во временное владение и пользование или во временное пользование.

## ПРОИЗВОДСТВО ВАЛОВОГО РЕГИОНАЛЬНОГО ПРОДУКТА

Данные о наличии основных фондов приводятся по **полной учетной стоимости**. Она равна сумме учитываемых в бухгалтерских балансах организаций остаточной балансовой стоимости основных фондов и величины накопленного износа. Эта стоимость отражает наличие основных фондов без учета постепенной утраты их потребительских свойств в процессе эксплуатации.

**Износ основных фондов** – это частичная или полная утрата основными фондами потребительских свойств и стоимости в процессе эксплуатации, под воздействием сил природы и вследствие технического процесса.

**Степень износа основных фондов** – отношение накопленного к определенной дате износа имеющихся основных фондов (разница их полной учетной и остаточной балансовой стоимости) к полной учетной стоимости этих основных фондов на ту же дату, в процентах.

**Коэффициент обновления основных фондов** – это отношение основных фондов, введенных в действие в течение года, к их наличию на конец года по полной учетной стоимости, в процентах. Этот показатель отражает удельный вес новых (введенных за год) основных фондов в их общем объеме.

**Коэффициент выбытия основных фондов** – это отношение ликвидированных за год основных фондов к их наличию на начало года по полной учетной стоимости, в процентах. Данный показатель, наряду с коэффициентом обновления, характеризует интенсивность процесса обновления основных фондов.

Индексы физического объема основных фондов, коэффициенты их обновления и выбытия приводятся в сопоставимых ценах.

### Объем и динамика валового регионального продукта

	2004	2005	2006	2007
<b>Валовой региональный продукт (в основных ценах), млн. рублей</b>	<b>66552,1</b>	<b>81837,6</b>	<b>103138,7</b>	<b>145920,6</b>
Удельный вес валового регионального продукта в валовом внутреннем продукте России	0,5	0,4	0,4	0,5
Валовой региональный продукт (в сопоставимых ценах, в процентах к предыдущему году)	112,6	103,6	115,3	119,9
Справочно: по России (ВВП)	107,2	106,4	107,7	108,1
Индекс–дефлятор ВРП, в разах к предыдущему году	117,8	117,2	105,9	118,0

**ПРОИЗВОДСТВО ВАЛОВОГО РЕГИОНАЛЬНОГО ПРОДУКТА**

**Счет производства по видам экономической деятельности  
за 2004-2007 годы**

(в текущих ценах; миллионов рублей)

	2004	2005	2006	2007
<b>Валовая добавленная стоимость в основных ценах</b>	<b>66552,1</b>	<b>81837,6</b>	<b>99889,8</b>	<b>145920,6</b>
Сельское хозяйство, охота и лесное хозяйство	3654,6	4809,1	6719,5	6853,4
Рыболовство, рыбоводство	1622,2	1830,5	2356,7	2644,1
Добыча полезных ископаемых	6110,9	11940,6	13145,5	17565,4
Обрабатывающие производства	14740,8	14187,8	14587,1	24731,2
Производство и распределение электроэнергии, газа и воды	2119,2	2162,1	2265,9	3715,0
Строительство	3479,1	4612,2	5709,5	12588,7
Оптовая и розничная торговля; ремонт автотранспортных средств, мотоциклов, бытовых изделий и предметов личного пользования	13100,7	13930,8	19991,1	25455,8
Гостиницы и рестораны	811,5	1174,5	1398,1	1594,4
Транспорт и связь	7384,0	9495,0	10457,0	12010,0
Финансовая деятельность	189,7	238,7	198,4	215,3
Операции с недвижимым имуществом, аренда и предоставление услуг	4156,4	5283,2	7732,3	13742,2
Государственное управление и обеспечение военной безопасности; обязательное социальное обеспечение	3696,0	5249,4	6826,4	9901,6
Образование	2034,8	2815,3	3370,2	5206,8
Здравоохранение и предоставление социальных услуг	2302,4	3277,3	3793,6	6026,4
Предоставление прочих коммунальных, социальных и персональных услуг	1149,8	831,1	1338,5	3670,3

**Структура валовой добавленной стоимости  
по видам экономической деятельности  
(в процентах)**

	2004	2005	2006	2007
<b>Валовая добавленная стоимость в основных ценах</b>	<b>100</b>	<b>100</b>	<b>100</b>	<b>100</b>
Сельское хозяйство, охота и лесное хозяйство	5,5	5,9	6,7	4,7
Рыболовство, рыбоводство	2,4	2,2	2,4	1,8
Добыча полезных ископаемых	9,2	14,7	13,2	12,0
Обрабатывающие производства	22,1	17,3	14,6	16,9
Производство и распределение электроэнергии, газа и воды	3,2	2,6	2,3	2,5
Строительство	5,2	5,6	5,7	8,6
Оптовая и розничная торговля; ремонт автотранспортных средств, мотоциклов, бытовых изделий и предметов личного пользования	19,7	17,1	20,0	17,4
Гостиницы и рестораны	1,2	1,4	1,4	1,1
Транспорт и связь	11,1	11,6	10,5	8,2
Финансовая деятельность	0,3	0,3	0,2	0,1
Операции с недвижимым имуществом, аренда и предоставление услуг	6,2	6,5	7,7	9,4
Государственное управление и обеспечение военной безопасности; обязательное социальное обеспечение	5,6	6,4	6,8	6,8
Образование	3,1	3,4	3,4	3,6
Здравоохранение и предоставление социальных услуг	3,5	4,0	3,8	4,1
Предоставление прочих коммунальных, социальных и персональных услуг	1,7	1,0	1,3	2,5

**ПРОИЗВОДСТВО ВАЛОВОГО РЕГИОНАЛЬНОГО ПРОДУКТА**

**Индексы физического объема  
валового регионального продукта**

(в сопоставимых основных ценах, в процентах к предыдущему году)

	2005	2006	2007
Сельское хозяйство, охота и лесное хозяйство	99,5	107,1	102,7
Рыболовство, рыбоводство	98,4	127,8	78,6
Добыча полезных ископаемых	124,2	110,1	128,8
Обрабатывающие производства	83,2	101,8	128,3
Производство и распределение электроэнергии, газа и воды	92,5	104,2	101,4
Строительство	110,3	111,3	147,6
Оптовая и розничная торговля; ремонт автотранспортных средств, мотоциклов, бытовых изделий и предметов личного пользования	101,5	134,0	124,4
Гостиницы и рестораны	108,2	113,2	111,5
Транспорт и связь	125,8	109,2	102,0
Финансовая деятельность	111,8	83,1	-
Операции с недвижимым имуществом, аренда и предоставление услуг	107,8	144,2	140,0
Государственное управление и обеспечение военной безопасности; обязательное социальное обеспечение	116,1	118,2	339,0
Образование	117,5	104,5	102,4
Здравоохранение и предоставление социальных услуг	105,6	102,0	119,6
Предоставление прочих коммунальных, социальных и персональных услуг	67,5	148,7	372,8
<b>Итого в основных ценах</b>	<b>103,6</b>	<b>115,3</b>	<b>119,9</b>

**Фактическое конечное потребление домашних хозяйств**

(в текущих рыночных ценах; миллионов рублей)

	2004	2005	2006	2007
<b>Фактическое конечное потребление домашних хозяйств - всего</b>	<b>44265,7</b>	<b>57260,6</b>	<b>75679,0</b>	<b>97051,8</b>
в том числе за счет:				
расходов домашних хозяйств	37671,6	47374,2	62961,6	79948,3
социальных трансфертов				
в натуральной форме	6594,1	9886,4	12717,4	17103,5



## Национальное богатство

### Основные фонды

( на конец года; миллионов рублей)

	2004	2005	2006	2007	2008
Полная балансовая стоимость основных фондов	142772	178685	195805	251225	303919
Темп роста стоимости основных фондов в фактических ценах к предыдущему году, процентов	104,8	125,2	109,6	128,3	121,0

### Основные фонды по видам экономической деятельности

(по полной балансовой стоимости на конец года, миллионов рублей)

	2004	2005	2006	2007	2008
<b>Всего</b>	<b>142772</b>	<b>178685</b>	<b>195805</b>	<b>251225</b>	<b>303919</b>
в том числе:					
сельское хозяйство, охота и лесное хозяйство	6234	6766	7460	9053	10277
рыболовство, рыбоводство	1486	1712	2224	2498	3209
добыча полезных ископаемых	10765	18809	24283	27308	18661
обрабатывающие производства	9720	13679	15519	18964	32987
производство и распределение электроэнергии, газа и воды	8621	14993	18921	20928	23177
строительство	593	747	947	1354	1824
оптовая и розничная торговля; ремонт автотранспортных средств, мотоциклов, бытовых изделий и предметов личного пользования	3579	4150	5097	6638	6201
гостиницы и рестораны	187	262	322	424	712
транспорт и связь	44375	57910	56124	72312	101460
финансовая деятельность	2072	3954	4702	6107	7301
операции с недвижимым имуществом, аренда и предоставление услуг	41292	37540	42281	54095	63065
государственное управление и обеспечение военной безопасности; обязательное социальное обеспечение	4083	7346	6168	11564	12726

**ПРОИЗВОДСТВО ВАЛОВОГО РЕГИОНАЛЬНОГО ПРОДУКТА**

	2004	2005	2006	2007	2008
образование	4848	5310	5435	9884	10726
здравоохранение и предоставление социальных услуг	3102	3664	4157	6723	7792
предоставление прочих коммунальных, социальных и персональных услуг	1815	1843	2165	3373	3801

**Наличие основных фондов обрабатывающих производств  
по видам экономической деятельности<sup>1</sup>**  
(по полной балансовой стоимости на конец года, миллионов рублей)

	2004	2005	2006	2007	2008
<b>Обрабатывающие производства</b>	<b>9101,5</b>	<b>12272,7</b>	<b>13661,4</b>	<b>15659,7</b>	<b>28905,1</b>
в том числе:					
производство пищевых продуктов, включая напитки, и табака	3358,8	4270,8	4639,5	5430,0	15984,7
текстильное и швейное производство	58,2	72,2	101,0	132,8	171,1
производство кожи, изделий из кожи и производство обуви	0,1	0,0	0,0	-	2,1
обработка древесины и производство изделий из дерева	6,8	2304,9	2643,7	2462,0	1777,3
целлюлозно-бумажное производство; издательская и полиграфическая деятельность	1302,6	1464,6	1450,5	2052,2	2652,6
химическое производство	56,1	61,7	63,9	63,6	100,5
производство прочих неметалли- ческих минеральных продуктов	179,6	165,2	260,1	528,8	1701,9
металлургическое производство и производство готовых металлических изделий	547,1	598,8	818,8	1052,1	1783,9
производство машин и оборудования	836,2	868,2	899,4	954,1	1185,4
производство электрооборудо- вания, электронного и оптического оборудования	381,4	317,3	350,3	409,6	489,4
производство транспортных средств и оборудования	2264,4	2039,0	2329,1	2354,6	2494,1

<sup>1</sup> - По крупным и средним предприятиям.

**Степень износа основных фондов**  
(на конец года, в процентах)

	2004	2005	2006	2007	2008
<b>Всего по области</b>	<b>41,9</b>	<b>43,2</b>	<b>43,8</b>	<b>44,0</b>	<b>43,1</b>
в том числе:					
сельское хозяйство, охота и лесное хозяйство	41,8	43,5	45,1	47,6	46,3
рыболовство, рыбоводство	68,3	73,5	75,3	75,9	63,0
добыча полезных ископаемых	27,7	40,3	41,2	41,8	44,4
обрабатывающие производства	33,5	32,8	35,3	35,4	25,8
производство и распределение электроэнергии, газа и воды	56,9	32,7	27,0	30,8	31,8
строительство	30,2	37,5	34,8	33,2	39,5
оптовая и розничная торговля; ремонт автотранспортных средств, мотоциклов, бытовых изделий и предметов личного пользования	32,5	36,7	37,1	42,4	44,0
гостиницы и рестораны	47,1	37,0	43,2	44,3	43,5
транспорт и связь	57,9	56,0	60,8	57,1	55,8
финансовая деятельность	16,0	28,5	25,8	34,0	33,8
операции с недвижимым имуществом, аренда и предоставление услуг	30,5	31,7	33,0	33,0	31,6
государственное управление и обеспечение военной безопасности; обязательное социальное обеспечение	25,3	49,2	47,6	46,8	48,6
образование	37,6	43,3	46,5	47,9	50,4
здравоохранение и предоставление социальных услуг	48,8	53,5	51,7	55,3	55,6
предоставление прочих коммунальных, социальных и персональных услуг	36,5	41,1	41,8	38,3	39,7

**Степень износа основных фондов обрабатывающих производств по видам экономической деятельности<sup>1</sup>**  
(на конец года, в процентах)

	2004	2005	2006	2007	2008
<b>Обрабатывающие производства</b>	<b>34,1</b>	<b>31,9</b>	<b>32,6</b>	<b>33,5</b>	<b>23,5</b>
в том числе:					
производство пищевых продуктов, включая напитки, и табака	26,1	28,2	32,3	36,3	16,7
текстильное и швейное производство	39,2	39,7	26,1	28,6	35,0
производство кожи, изделий из кожи и производство обуви	16,9	35,7	-	-	38,5
обработка древесины и производство изделий из дерева	46,1	2,9	12,7	19,3	28,6
целлюлозно-бумажное производство; издательская и полиграфическая деятельность	40,6	40,4	44,1	33,5	28,8
химическое производство	12,5	17,8	24,4	28,0	16,1
производство прочих неметаллических минеральных продуктов	30,7	37,3	32,0	21,4	14,7
металлургическое производство и производство готовых металлических изделий	30,4	36,0	33,5	24,7	31,0
производство машин и оборудования	24,9	54,7	33,0	38,2	39,1
производство электрооборудования, электронного и оптического оборудования	45,5	34,6	30,3	30,3	34,0
производство транспортных средств и оборудования	45,2	54,4	49,3	48,8	48,2

<sup>1</sup> - По крупным и средним предприятиям.

**Коэффициенты обновления и ликвидации основных фондов**  
(в процентах)

	2004	2005	2006	2007	2008
<b>Коэффициент обновления</b>					
<b>Всего по области</b>	<b>4,8</b>	<b>9,6</b>	<b>12,7</b>	<b>9,7</b>	<b>15,0</b>
в том числе:					
сельское хозяйство,					
охота и лесное хозяйство	7,9	11,4	10,6	12,2	7,1
рыболовство, рыбоводство	7,1	1,9	3,1	1,9	18,7
добыча полезных ископаемых	46,4	20,9	9,0	11,0	6,5
обрабатывающие производства	17,1	24,1	8,6	15,9	41,7
производство и распределение					
электроэнергии, газа и воды	4,4	45,7	20,3	4,6	5,3
строительство	18,7	15,1	18,7	18,2	14,4
оптовая и розничная торговля;					
ремонт автотранспортных средств,					
мотоциклов, бытовых изделий и					
предметов личного пользования	24,6	10,2	13,4	11,9	7,5
гостиницы и рестораны	18,2	5,0	10,3	5,7	3,2
транспорт и связь	6,3	4,5	8,7	6,2	7,7
финансовая деятельность	13,6	58,7	38,3	29,7	118,3
операции с недвижимым имуществом,					
аренда и предоставление услуг	1,5	2,0	2,9	10,3	10,6
государственное управление и					
обеспечение военной безопасности;					
обязательное социальное обеспечение	21,7	8,1	11,3	9,8	17,0
образование	3,8	7,0	6,9	8,2	9,5
здравоохранение					
и предоставление социальных услуг	6,7	10,9	12,9	8,1	8,3
предоставление прочих коммунальных,					
социальных и персональных услуг	4,8	7,2	14,6	15,9	11,8
<b>Коэффициент ликвидации</b>					
<b>Всего по области</b>	<b>0,9</b>	<b>1,1</b>	<b>0,6</b>	<b>0,5</b>	<b>0,4</b>
в том числе:					
сельское хозяйство,					
охота и лесное хозяйство	3,9	3,4	2,7	2,2	1,2
рыболовство, рыбоводство	0,4	1,3	0,3	0,7	-
добыча полезных ископаемых	0,5	0,2	0,1	0,1	0,2
обрабатывающие производства	2,1	0,9	0,6	0,9	1,1

**ПРОИЗВОДСТВО ВАЛОВОГО РЕГИОНАЛЬНОГО ПРОДУКТА**

	2004	2005	2006	2007	2008
производство и распределение электроэнергии, газа и воды	1,6	0,6	0,3	0,4	0,3
строительство	3,8	0,9	1,2	2,0	0,3
<b>оптовая и розничная торговля; ремонт автотранспортных средств, мотоциклов, бытовых изделий и предметов личного пользования</b>	1,6	1,2	1,3	1,4	1,3
гостиницы и рестораны	1,2	0,5	0,3	0,3	0,2
транспорт и связь	0,7	1,8	0,4	0,2	0,3
финансовая деятельность	1,7	0,4	0,4	0,3	0,3
операции с недвижимым имуществом, аренда и предоставление услуг	0,2	0,6	0,7	0,1	0,1
государственное управление и обеспечение военной безопасности; обязательное социальное обеспечение	1,2	1,5	1,2	1,1	0,7
образование	1,6	0,9	1,0	1,8	0,6
здравоохранение и предоставление социальных услуг	1,8	1,6	2,2	1,4	1,2
предоставление прочих коммунальных, социальных и персональных услуг	1,3	1,1	1,3	0,7	1,6

**Коэффициенты обновления и ликвидации основных фондов обрабатывающих производств по видам экономической деятельности<sup>1</sup>**  
(в процентах)

	2004	2005	2006	2007	2008
<b>Коэффициент обновления</b>					
<b>Обрабатывающие производства</b>	<b>19,8</b>	<b>30,3</b>	<b>9,0</b>	<b>17,5</b>	<b>44,3</b>
в том числе:					
производство пищевых продуктов, включая напитки, и табака	13,3	29,7	13,8	14,5	66,7
текстильное и швейное производство	10,7	10,0	36,6	18,1	7,5
производство кожи, изделий из кожи и производство обуви	-	19,0	-	-	-
обработка древесины и производство изделий из дерева	0,2	98,2	1,9	1,7	1,7

<sup>1</sup> - По крупным и средним предприятиям.

**ПРОИЗВОДСТВО ВАЛОВОГО РЕГИОНАЛЬНОГО ПРОДУКТА**

	2004	2005	2006	2007	2008
целлюлозно-бумажное производство; издательская и полиграфическая деятельность	10,7	19,6	1,5	32,5	17,2
химическое производство	34,7	5,7	4,6	1,1	64,4
производство прочих неметаллических минеральных продуктов	25,3	13,5	14,5	43,6	59,8
металлургическое производство и производство готовых металлических изделий	18,3	9,2	27,8	60,7	7,2
производство машин и оборудования	63,4	2,0	5,5	6,7	13,7
производство электрооборудования, электронного и оптического оборудования	19,3	31,8	18,3	21,7	10,4
производство транспортных средств и оборудования	19,2	2,0	2,6	3,9	6,4
<b>Коэффициент ликвидации</b>					
<b>Обрабатывающие производства</b>	<b>1,3</b>	<b>0,8</b>	<b>0,5</b>	<b>0,9</b>	<b>1,1</b>
в том числе:					
производство пищевых продуктов, включая напитки, и табака	0,7	0,4	0,4	0,9	1,2
текстильное и швейное производство	2,7	0,9	3,7	1,0	1,0
производство кожи, изделий из кожи и производство обуви	-	42,4	-	-	-
обработка древесины и производство изделий из дерева	0,4	-	0,1	-	-
целлюлозно-бумажное производство; издательская и полиграфическая деятельность	0,2	0,8	1,8	0,8	3,0
химическое производство	0,3	0,1	0,1	0,1	0,5
производство прочих неметаллических минеральных продуктов	1,0	1,0	0,4	0,3	0,2
металлургическое производство и производство готовых металлических изделий	0,4	1,2	0,5	2,5	0,9
производство машин и оборудования	10,7	0,5	0,5	0,8	0,3
производство электрооборудования, электронного и оптического оборудования	1,6	8,8	1,0	0,9	2,8
производство транспортных средств и оборудования	1,0	0,2	0,3	1,3	0,3

**Показатели баланса основных фондов в 2008 году**  
(миллионов рублей)

	Полная учетная стоимость	Остаточная балансовая стоимость
<b>Наличие основных фондов на начало года</b>	262650	144740
<b>Поступило</b> за отчетный год - всего	90780	71994
в том числе:		
ввод в действие новых основных фондов	45627	45627
поступило основных фондов из прочих источников	45153	26367
<b>Выбыло</b> за отчетный год - всего	49511	28784
в том числе:		
ликвидировано основных фондов	1058	149
выбыло основных фондов по прочим причинам	48453	28635
износ основных фондов	-	15148
<b>Наличие основных фондов на конец года</b>	303919	172802



## **Добывающие, обрабатывающие и осуществляющие производство и распределение электроэнергии, газа и воды производства**

В разделе приводятся данные, характеризующие динамику промышленного производства в целом и по видам деятельности «добыча полезных ископаемых», «обрабатывающие производства», «производство и распределение электроэнергии, газа и воды», производство продукции в натурально-вещественном исчислении.

**Число предприятий** – показатель, который охватывает крупные и средние, малые промышленные предприятия и организации по добыче полезных ископаемых, обрабатывающие производства, по производству и распределению электроэнергии, газа и воды.

**Индекс производства** - относительный показатель, характеризующий изменение масштабов производства в сравниваемых периодах. Различают индивидуальные и сводные индексы производства. Индивидуальные индексы отражают изменение выпуска одного продукта и исчисляются как отношение объемов производства данного вида продукта в натурально-вещественном выражении в сравниваемых периодах. Сводный индекс производства характеризует совокупные изменения производства всех видов продукции и отражает изменение создаваемой в процессе производства стоимости в результате изменения только физического объема производимой продукции. Для исчисления сводного индекса производства индивидуальные индексы по конкретным видам продукции поэтапно агрегируются в индексы по видам экономической деятельности, подгруппам, группам, подклассам, классам, подразделам и разделам. Индекс промышленного производства - агрегированный индекс производства по видам экономической деятельности "Добыча полезных ископаемых", "Обрабатывающие производства", "Производство и распределение электроэнергии, газа и воды".

**Объем отгруженных товаров собственного производства, выполненных работ и услуг собственными силами** - стоимость отгруженных или отпущенных в порядке продажи, а также прямого обмена (по договору мены) всех товаров собственного производства, работ и услуг, выполненных (оказанных) собственными силами. Объем отгруженных товаров представляет собой стоимость тех товаров, которые произведены данным юридическим лицом и фактически отгружены (переданы) в отчетном периоде на сторону (другим юридическим и физическим лицам), включая товары, сданные по акту заказчику на месте, независимо от того, поступили деньги на счет продавца или нет.

Объем работ и услуг, выполненных собственными силами, представляет стоимость работ и услуг, оказанных (выполненных) организацией другим юридическим и физическим лицам.

Данные приводятся в фактических отпускных ценах без налога на добавленную стоимость, акцизов и других аналогичных обязательных платежей.

## **ДОБЫВАЮЩИЕ, ОБРАБАТЫВАЮЩИЕ И ОСУЩЕСТВЛЯЮЩИЕ ПРОИЗВОДСТВО И РАСПРЕДЕЛЕНИЕ ЭЛЕКТРОЭНЕРГИИ, ГАЗА И ВОДЫ ПРОИЗВОДСТВА**

Группировки по видам деятельности представляют совокупность соответствующих фактических видов деятельности, осуществляемых организациями, независимо от их основного вида деятельности.

**Производство продукции в натуральном выражении** приводится, как правило, по валовому выпуску, т.е. включая продукцию, израсходованную на производственные нужды внутри данной организации и выработанную из давальческого сырья.

### **Основные показатели работы добывающих, обрабатывающих производств, производства и распределения электроэнергии, газа и воды**

	2005	2006	2007	2008
Число действующих организаций по чистым видам деятельности <sup>1</sup> :	2165	2593	2587	3667
добыча полезных ископаемых	49	53	34	72
обрабатывающие производства	1844	2291	2327	3286
производство и распределение электроэнергии, газа и воды	272	249	226	309
Объем отгруженных товаров собственного производства, выполненных работ и услуг собственными силами по чистым видам деятельности, млн. руб.	81711	128380	189990	223065
добыча полезных ископаемых	12486	12829	13800	15106
обрабатывающие производства	61613	106265	164536	193985
производство и распределение электроэнергии, газа и воды	7612	9286	11654	13974
Индекс промышленного производства, в процентах к предыдущему году <sup>2</sup>	127,4	166,6	134,8	104,3
Среднегодовая численность работников организаций, тыс. человек	72,0	98,8	101,1	96,4
Сальдированный финансовый результат (прибыль минус убыток) <sup>3</sup> , млн. руб.				
добыча полезных ископаемых	7737,1	6781,0	5568,3	4325,6
обрабатывающие производства	1338,3	621,9	1285,9	-6524,1

<sup>1</sup> - Данные приведены по числу организаций и территориально-обособленных подразделений.

<sup>2</sup> - Агрегированный индекс производства по видам экономической деятельности "Добыча полезных ископаемых", "Обрабатывающие производства", "Производство и распределение электроэнергии, газа и воды".

<sup>3</sup> - По данным бухгалтерской отчетности.

**ДОБЫВАЮЩИЕ, ОБРАБАТЫВАЮЩИЕ И ОСУЩЕСТВЛЯЮЩИЕ ПРОИЗВОДСТВО  
И РАСПРЕДЕЛЕНИЕ ЭЛЕКТРОЭНЕРГИИ, ГАЗА И ВОДЫ ПРОИЗВОДСТВА**

	2005	2006	2007	2008
производство и распределение электроэнергии, газа и воды	18,2	-923,5	-816,8	-40,4
Рентабельность проданных товаров, продукции (работ, услуг) организаций <sup>3</sup> , %				
добыча полезных ископаемых	83,1	67,7	40,8	42,6
обрабатывающие производства	2,7	2,1	1,7	2,0
производство и распределение электроэнергии, газа и воды	-3,0	-12,4	-10,5	3,3

**Число действующих предприятий по чистым видам  
деятельности обрабатывающих производств**

	2005	2006	2007	2008
Обрабатывающие производства	1844	2291	2327	3286
из них:				
производство пищевых продуктов, включая напитки, и табака	447	561	1369	668
текстильное и швейное производство	111	114	83	156
производство кожи, изделий из кожи и производство обуви	7	9	7	15
обработка древесины и производство изделий из дерева	165	150	65	207
целлюлозно-бумажное производство; издательская и полиграфическая деятельность	142	149	77	294
химическое производство	41	44	22	59
производство резиновых и пластмассовых изделий	88	107	92	184
производство прочих неметаллических минеральных продуктов	98	102	56	201
металлургическое производство и производство готовых металлических изделий	123	155	61	253
производство машин и оборудования	170	205	151	253
производство электрооборудования, электронного и оптического оборудования	135	136	62	241
производство транспортных средств и оборудования	111	163	155	238

**ДОБЫВАЮЩИЕ, ОБРАБАТЫВАЮЩИЕ И ОСУЩЕСТВЛЯЮЩИЕ ПРОИЗВОДСТВО  
И РАСПРЕДЕЛЕНИЕ ЭЛЕКТРОЭНЕРГИИ, ГАЗА И ВОДЫ ПРОИЗВОДСТВА**

**Объем отгруженных товаров собственного производства,  
выполненных работ и услуг собственными силами  
по чистым видам деятельности обрабатывающих производств  
(миллионов рублей)**

	2004	2005	2006	2007	2008
Обрабатывающие производства	47827,2	61613,0	106265,3	164536,4	193984,9
из них:					
производство пищевых продуктов, включая напитки, и табака	17095,7	19489,1	34091,7	34921,9	48561,5
текстильное и швейное производство	1286,8	1382,5	2502,2	3580,4	4335,0
производство кожи, изделий из кожи и производство обуви	15,6	12,1	99,5	98,2	48,3
обработка древесины и производство изделий из дерева	344,6	437,2	2049,2	2878,8	3050,0
целлюлозно-бумажное производство; издательская и полиграфическая деятельность	2904,6	3073,9	3452,2	4117,5	3814,9
производство кокса и нефтепродуктов	687,2	657,2	577,1	502,7	281,6
химическое производство	674,6	766,8	1049,9	1043,6	1824,4
производство резиновых и пластмассовых изделий	400,0	861,9	663,8	2804,3	2031,3
производство прочих неметаллических минеральных продуктов	1679,4	2151,9	2221,7	3584,1	3725,4
металлургическое производство и производство готовых металлических изделий	1799,5	2584,6	2305,9	8147,2	2292,1
производство машин и оборудования	2710,0	4407,5	8744,3	11317,2	14674,0
производство электрооборудования, электронного и оптического	14057,3	20088,8	23637,7	46842,2	48154,7
производство транспортных средств и оборудования	3004,1	4339,7	18137,5	40640,9	53549,6
прочие производства	1167,8	1359,8	6732,7	4057,4	7642,1

**ДОБЫВАЮЩИЕ, ОБРАБАТЫВАЮЩИЕ И ОСУЩЕСТВЛЯЮЩИЕ ПРОИЗВОДСТВО  
И РАСПРЕДЕЛЕНИЕ ЭЛЕКТРОЭНЕРГИИ, ГАЗА И ВОДЫ ПРОИЗВОДСТВА**

**Индекс производства по чистым видам деятельности  
обрабатывающих производств**  
(в процентах к предыдущему году)

	2004	2005	2006	2007	2008
Обрабатывающие производства	124,1	106,3	131,0	190,7	111,1
из них:					
производство пищевых продуктов, включая напитки, и табака	92,9	113,7	89,0	99,0	100,1
текстильное и швейное производство	в 4,2 р.	104,2	88,6	169,5	64,0
производство кожи, изделий из кожи и производство обуви	96,1	63,3	в 6,2 р.	141,2	8,5
обработка древесины и производство изделий из дерева	144,3	208,2	80,9	162,7	90,0
целлюлозно-бумажное производство; издательская и полиграфическая деятельность	99,4	82,9	68,5	57,4	78,2
производство прочих неметаллических минеральных продуктов	115,1	100,9	110,4	124,7	86,1
производство машин и оборудования	159,4	54,5	188,2	119,3	112,6
производство электрооборудования, электронного и оптического оборудования	74,2	64,7	59,8	115,0	84,0
производство транспортных средств и оборудования	172,6	111,9	195,1	в 2,6р.	264,7
прочие производства	110,7	109,0	71,3	155,9	в 3,5 р.

**ДОБЫВАЮЩИЕ, ОБРАБАТЫВАЮЩИЕ И ОСУЩЕСТВЛЯЮЩИЕ ПРОИЗВОДСТВО  
И РАСПРЕДЕЛЕНИЕ ЭЛЕКТРОЭНЕРГИИ, ГАЗА И ВОДЫ ПРОИЗВОДСТВА**

**Число действующих организаций, отгружено и темпы роста  
товаров собственного производства по видам деятельности:  
добыча полезных ископаемых, обрабатывающие  
производства, производство и распределение электроэнергии,  
газа и воды по формам собственности за 2008 год**

	Число действующих предприятий	Объем отгруженной продукции в действующих ценах, млн. рублей	Темпы роста отгруженной продукции в действующих ценах предприятий, 2007г. в % к 2006г.
<b>Всего</b>	<b>3667</b>	<b>223064,7</b>	<b>120,3</b>
в том числе:			
государственная собственность	161	3226,3	111,2
муниципальная собственность	163	3493,5	115,6
собственность общественных объединений (организаций)	61	61834,0	124,2
частная собственность	3061	102703,0	107,5
смешанная российская собственность	20	1628,5	89,6
собственность потребительской кооперации	11	22,4	83,1
совместная российская и иностранная собственность	98	27986,3	138,7
иностранная собственность	91	22160,9	181,9
собственность российских граждан, постоянно проживающих за границей	1	9,8	-

**Добыча отдельных видов полезных ископаемых**

	2004	2005	2006	2007	2008
Нефть, включая газовый конденсат, тыс. т	825	1218	1440	1451	1448
Естественный газ, млн. куб. м	16,8	17,3	16,4	15,3	16,3
Торф, тыс. т	38	42	31	20	36

**ДОБЫВАЮЩИЕ, ОБРАБАТЫВАЮЩИЕ И ОСУЩЕСТВЛЯЮЩИЕ ПРОИЗВОДСТВО  
И РАСПРЕДЕЛЕНИЕ ЭЛЕКТРОЭНЕРГИИ, ГАЗА И ВОДЫ ПРОИЗВОДСТВА**

**Производство отдельных видов промышленной  
продукции по виду деятельности  
«Обрабатывающие производства»**

	2004	2005	2006	2007	2008
<b>Производство транспортных средств и оборудования</b>					
Легковые автомобили, тыс. шт.	14,5	16,3	40,1	106,1	107,5
Башенные краны, шт.	8	3	7	5	2
Козловые краны, шт.	10	25	23	28	30
<b>Производство электрооборудования, электронного и оптического оборудования</b>					
Электродвигатели малой мощности, тыс. шт.	216	140	75	21	12
Электросварочное оборудование, шт.	1829	3238	5359	6281	6646
Телевизоры, тыс. шт.	2311,8	3748,5	3529,5	6048,4	5907,7
<b>Обработка древесины и производство изделий из дерева</b>					
Деловая древесина, тыс. плотных куб. м	257,0	273,1	240,9	223,5	108,1
Пиломатериалы, тыс. куб. м	22,8	47,5	38,5	62,6	56,3
<b>Целлюлозно-бумажное производство; издательская и полиграфическая деятельность</b>					
Целлюлоза по варке, тыс. т	222,9	188,7	132,3	89,4	51,8
Бумага, тыс. т	70,1	68,2	73,2	97,2	60,7
Картон, тыс. т	26,0	24,9	27,5	20,9	22,2
<b>Производство прочих неметаллических минеральных продуктов</b>					
Сборные железобетонные конструкции и изделия, тыс. куб. м	145,4	146,7	162,0	202,2	169,5
Строительный кирпич, млн. шт.	31,3	40,0	30,4	51,5	55,6
Щебень, тыс. куб. м	90,3	120,1	148,7	173,5	173,5
Строительный песок, тыс. куб. м	1098	1814	1575	1775,2	1506,1
Гравий, тыс. куб. м	560,4	815,4	651,1	499,5	519,1
<b>Производство машин и оборудования</b>					
Холодильники и морозильники, тыс.шт.	62,6	124,2	127,4	190,5	160,8
Стиральные машины бытовые, тыс. шт.	4,9	7,2	-	-	26,3
Электропылесосы, тыс.шт	468,5	755,8	516,1	589,0	1246,9
<b>Текстильное и швейное производство</b>					
Швейные изделия по видам:					
пальто, полупальто, тыс. шт.	119	145	96	93	63
платья, тыс. шт.	5	4	9	5	9

**ДОБЫВАЮЩИЕ, ОБРАБАТЫВАЮЩИЕ И ОСУЩЕСТВЛЯЮЩИЕ ПРОИЗВОДСТВО  
И РАСПРЕДЕЛЕНИЕ ЭЛЕКТРОЭНЕРГИИ, ГАЗА И ВОДЫ ПРОИЗВОДСТВА**

	2004	2005	2006	2007	2008
брюки, тыс. шт.	85	188	201	194	173
юбки, тыс. шт.	8	14	9	16	9
Чулочно-носочные изделия, тыс. пар	1875	38523	47313	53032	43229
из них:					
носки	905	11409	14507	19255	15114
колготки	841	7194	6784	7001	6851
Бельевой трикотаж, тыс. шт.	978	1457	2514	1416	1214
Верхний трикотаж, тыс. шт.	543	486	758	466	564
Ковры и ковровые изделия, млн. кв. м	7,5	8,8	25,9	24,0	22,4
<b>Производство кожи, изделий из кожи и производство обуви</b>					
Обувь, тыс. пар	363	193	2816	1272	74
<b>Производство пищевых продуктов, включая напитки, и табака</b>					
Мясо, тыс. т	15,8	11,7	11,6	13,2	10,4
Колбасные изделия, тыс. т	19,5	19,6	30,7	27,2	31,0
Животное масло, тыс. т	2,7	1,9	1,4	1,2	1,4
Цельномолочная продукция, тыс. т	62,4	56,5	60,4	54,8	51,2
Жирные сыры, тыс. т	2,8	3,4	3,2	1,9	1,4
Маргариновая продукция, тыс. т	42,8	37,0	9,4	37,1	19,6
Макаронные изделия, тыс. т	2,2	0,4	0,9	0,2	0,2
Кондитерские изделия, тыс. т	8,3	12,5	6,8	18,5	30,1
Хлеб и хлебобулочные изделия, тыс. т	58,6	64,4	62,7	64,0	61,9
Водка и ликеро-водочные изделия, тыс. дкл	3654	3683	3038	2933	2010
Пиво, тыс. дкл	7407	9031	7105	7041	6801
Безалкогольные напитки, тыс. дкл	4205	6349	5965	7343	5862
Улов рыбы и добыча других морепродуктов, тыс. т	331,1	289,4	268,1	241,9	208,9
Товарная пищевая рыбная продукция (включая рыбные консервы), тыс. т	381,7	383,7	382,3	378,4	373,8
Консервы рыбные, включая консервы из морепродуктов, млн. усл. банк	270,0	276,9	251,4	249,6	256,6



**ДОБЫВАЮЩИЕ, ОБРАБАТЫВАЮЩИЕ И ОСУЩЕСТВЛЯЮЩИЕ ПРОИЗВОДСТВО  
И РАСПРЕДЕЛЕНИЕ ЭЛЕКТРОЭНЕРГИИ, ГАЗА И ВОДЫ ПРОИЗВОДСТВА**

**Объем отгруженных товаров собственного производства,  
выполненных работ и услуг собственными силами по  
производству и распределению электроэнергии, газа и воды  
(миллионов рублей)**

	2004	2005	2006	2007	2008
Производство и распределение электроэнергии, газа и воды - всего	<b>6205,4</b>	<b>7611,7</b>	<b>9285,4</b>	<b>11653,7</b>	<b>13973,6</b>
в том числе:					
производство, передача и распределение электроэнергии, газа, пара и горячей воды	5729,0	7072,2	8785,8	10984,0	13079,9
из него:					
производство, передача и распределение электроэнергии	3078,5	3752,6	5395,6	6909,1	8694,6
производство и распределение газообразного топлива	510,9	782,7	665,9	852,7	872,3
производство, передача и распределение пара и горячей воды (тепловой электроэнергии)	2139,6	2536,9	2724,2	3222,2	3513,0
сбор, очистка и распределение воды	476,4	539,5	499,6	669,7	893,7
Производство электроэнергии, млн. кВт ч	275,3	542,9	2760,8	2778,2	2778,2
Производство теплоэнергии, тыс. Гкал	5831	5746	5376	5144,2	5144,2

## Сельское хозяйство

В разделе содержится информация о структурных изменениях в сельскохозяйственном производстве, развитии индивидуального сектора на селе, состоянии растениеводства и животноводства, продовольственных ресурсах и их использовании. Данные приводятся в целом по сельскому хозяйству и по категориям сельскохозяйственных производителей.

Приведены пересчитанные данные с учетом Всероссийской сельскохозяйственной переписи 2006 года по показателям о посевных площадях сельскохозяйственных культур, поголовье скота, производстве продуктов растениеводства и животноводства, а также по сопряженным с ними показателям: о структуре посевных площадей, поголовья скота и производства основных видов сельскохозяйственной продукции по категориям хозяйств.

Данные о стоимости, индексах производства и структуре продукции сельского хозяйства за 2008 год приведены в сравнении с 2007 годом. Динамика будет опубликована после проведения пересчетов показателей с учетом итогов Всероссийской сельскохозяйственной переписи 2006 года.

По категории “**сельскохозяйственные организации**” показаны данные по производственным кооперативам, закрытым и открытым акционерным обществам, государственным предприятиям, обществам с ограниченной ответственностью, подсобным хозяйствам промышленных, транспортных, научно-исследовательских учреждений и других организаций.

**К хозяйствам населения** относятся личные подсобные хозяйства, хозяйства граждан, имеющие земельные участки для ведения коллективного и индивидуального садоводства, огородничества, животноводства и др.

**Крестьянское (фермерское) хозяйство** представляет собой объединение граждан, связанных родством и (или) свойством, имеющих в общей собственности имущество и совместно осуществляющих предпринимательскую производственную и иную хозяйственную деятельность (производство, переработку, хранение, транспортировку и реализацию сельскохозяйственной продукции), основанную на их личном участии.

**Индивидуальный предприниматель по сельскохозяйственной деятельности** – гражданин (физическое лицо), занимающийся предпринимательской деятельностью без образования юридического лица, с момента его государственной регистрации в соответствии с Гражданским кодексом Российской Федерации, введенным в действие с 1 января 1995 г., и заявивший в Свидетельстве о государственной регистрации виды деятельности, отнесенные согласно Общероссийскому классификатору видов экономической деятельности (ОКВЭД)

**Сельскохозяйственные угодья** – земельные угодья, систематически используемые для получения сельскохозяйственной продукции. К ним относятся пашня, залежь, многолетние насаждения, сенокосы и пастбища.

**Пашня** – сельскохозяйственное угодье, систематически обрабатываемое и используемое под посевы сельскохозяйственных культур, включая посевы многолетних трав, а также чистые пары.

**Посевные площади** – часть пашни, занятая под посевы сельскохозяйственных культур.

**Продукция сельского хозяйства** представляет собой сумму данных об объеме продукции растениеводства и животноводства всех сельхозпроизводителей, включая хозяйства индивидуального сектора (хозяйства населения, крестьянские (фермерские) хозяйства и индивидуальные предприниматели), в стоимостной оценке по фактически действовавшим ценам.

Для исчисления индекса производства продукции сельского хозяйства используется показатель ее объема в сопоставимых ценах предыдущего года.

**Индекс производства продукции сельского хозяйства** - относительный показатель, характеризующий изменение массы произведенных продуктов растениеводства и животноводства в сравниваемых периодах.

**Продукция растениеводства** включает стоимость сырых продуктов, полученных от урожая отчетного года - зерна, продукции технических культур, картофеля, овощей, плодов и ягод, кормовых культур (кормовых корнеплодов, однолетних и многолетних сеяных трав, убранных на сено, зеленую массу и силос), семян и посадочного материала сельскохозяйственных культур и многолетних насаждений, стоимость выращивания цветов и посадочного материала для декоративных целей и изменение стоимости незавершенного производства в растениеводстве (посадка и выращивание до плодоношения сельскохозяйственных культур и многолетних насаждений) от начала к концу года и др.

**Продукция животноводства** включает стоимость сырых продуктов, полученных в результате выращивания и хозяйственного использования сельскохозяйственных животных и птицы (молока, шерсти, яиц и др.), стоимость реализованного скота и птицы, изменение стоимости выращивания молодняка и скота на откорме за год, стоимость продукции пчеловодства и др.

Для исчисления индекса производства продукции сельского хозяйства используется показатель ее объема в сопоставимых ценах предыдущего года.

**Индекс производства продукции сельского хозяйства** - относительный показатель, характеризующий изменение массы произведенных продуктов растениеводства и животноводства в сравниваемых периодах.

**Валовой сбор** сельскохозяйственных культур включает в себя объем собранной продукции как с основных, так и с повторных и междурядных посевов в сельскохозяйственных организациях, крестьянских (фермерских) хозяйствах, у индивидуальных предпринимателей и в хозяйствах населения.

**Поголовье скота** включает поголовье всех возрастных групп соответствующего вида скота.

**Производство скота и птицы на убой** - показатель, характеризующий результат использования скота и птицы для забоя на мясо. Общий объем производства скота и птицы на убой отражается в пересчете на убойный вес и включает как проданные скот и птицу, подлежащие забую, так и забитые в сельскохозяйственных организациях, крестьянских (фермерских) хозяйствах, у индивидуальных предпринимателей и в хозяйствах населения.

**Производство молока** характеризуется фактически надоемным коровьим, и козьим молоком, независимо от того, было ли оно реализовано или потреблено в хозяйстве на выпойку молодняка. Молоко, высосанное молодняком при подсосном его содержании, в продукцию не включается и не учитывается при определении средних удоев.

## СЕЛЬСКОЕ ХОЗЯЙСТВО

**Производство шерсти** включает весь объем фактически настриженной овечьей, козьей шерсти и козий пух. Шерсть, полученная с овчин при промышленной переработке их на кожу, в продукцию не включается. Вес шерсти показывается физический, полученный непосредственно после стрижки овец (т.е. вес невытой шерсти).

**Производство яиц** включает их сбор за год от всех видов сельскохозяйственной птицы, в том числе яйца, пошедшие на воспроизводство птицы (инкубация и др.).

**Средний годовой надой молока на одну корову** приходится в расчете на среднегодовое поголовье коров. В сельскохозяйственных предприятиях при определении удоя молока от одной коровы из общего поголовья коров, имеющих в хозяйстве, исключаются коровы, находящиеся на откорме.

**В объем реализации продуктов сельского хозяйства** включается продажа продукции сельскохозяйственными организациями по всем каналам: для государственных нужд, перерабатывающим организациям, организациям оптовой торговли, на рынках, биржах, аукционах, через собственную торговую сеть и организации общественного питания, в порядке оплаты труда, по бартеру и др.

**Лесовосстановление** - проведение мероприятий по восстановлению лесов на вырубках, гарях, пустолях, прогалинах и иных бывших под лесом площадях. Лесовосстановление включает посадку, посев леса и содействие естественному возобновлению.

### **Земли сельскохозяйственного назначения<sup>1</sup>** (по состоянию на начало года; тыс. гектаров)

	2005	2006	2007	2008	2009
Земли сельскохозяйственного назначения	796,6	808,3	821,4	820,8	820,3
Сельскохозяйственные угодья	723,4	729,2	739,7	812,6	812,7
из них:					
пашня	369,1	369,7	373,9	394,6	394,6
кормовые угодья	346,3	351,5	357,9	403,8	403,8

<sup>1</sup> - По данным Управления Федерального агентства кадастра объектов недвижимости по Калининградской области.

## СЕЛЬСКОЕ ХОЗЯЙСТВО

### Продукция сельского хозяйства по категориям хозяйств (в фактически действовавших ценах, миллионов рублей)

	2007	2008
<b>Хозяйства всех категорий</b>		
Продукция сельского хозяйства	10442	15135
в том числе:		
растениеводства	5157	7963
животноводства	5285	7172
<b>Сельскохозяйственные организации</b>		
Продукция сельского хозяйства	5073	6889
в том числе:		
растениеводства	1638	2577
животноводства	3435	4312
<b>Хозяйства населения</b>		
Продукция сельского хозяйства	4844	7479
в том числе:		
растениеводства	3104	4766
животноводства	1740	2713
<b>Крестьянские (фермерские) хозяйства и индивидуальные предприниматели</b>		
Продукция сельского хозяйства	525	767
в том числе:		
растениеводства	415	620
животноводства	110	147

**Структура продукции сельского хозяйства по категориям хозяйств**

(в фактически действовавших ценах, в процентах к итогу)

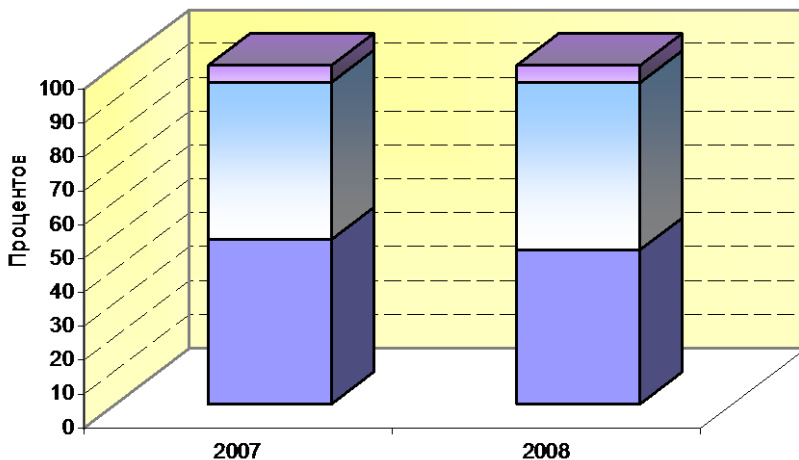

- Крестьянские (фермерские) хозяйства, индивидуальные предприниматели
- Хозяйства населения
- Сельскохозяйственные организации

**Индексы физического объема продукции сельского хозяйства по категориям хозяйств**

(в сопоставимых ценах; в процентах к предыдущему году)

	2007	2008
<b>Хозяйства всех категорий</b>	<b>94,2</b>	<b>119,8</b>
в том числе:		
сельскохозяйственные организации	102,6	114,4
хозяйства населения	89,6	125,0
крестьянские (фермерские) хозяйства и индивидуальные предприниматели	90,4	124,3

## СЕЛЬСКОЕ ХОЗЯЙСТВО

### Производство основных видов продукции сельского хозяйства (в хозяйствах всех категорий)

	2004	2005	2006	2007	2008
Зерно (в весе после доработки), тыс. т	298,1	253,6	145,9	160,6	227,4
Картофель, тыс. т	97,2	84,6	86,1	65,3	120,0
Овощи, тыс. т	50,9	48,8	51,4	48,3	51,5
Мясо (в убойном весе), тыс. т	29,4	27,8	28,5	27,8	27,5
Молоко, тыс. т	190,5	175,8	165,9	149,8	134,5
Яйца, млн. шт.	185,8	257,0	179,9	189,2	134,9
Шерсть (в физическом весе), т	28	29	30	28	25

### Структура производства основных видов сельскохозяйственной продукции по категориям хозяйств (в процентах от хозяйств всех категорий)

	2004	2005	2006	2007	2008
<b>Сельскохозяйственные организации</b>					
Зерно (в весе после доработки)	75,5	78,9	81,7	78,5	85,2
Картофель	12,6	11,8	11,4	11,2	9,3
Овощи	8,2	5,5	5,5	4,3	5,8
Мясо (в убойном весе)	66,0	67,6	70,2	68,0	71,8
Молоко	39,3	38,4	38,6	39,2	36,3
Яйца	75,0	83,3	77,6	77,9	69,7
Шерсть (в физическом весе)	-	-	-	-	-
<b>Хозяйства населения</b>					
Зерно (в весе после доработки)	0,7	0,4	0,9	0,3	0,2
Картофель	71,0	72,2	69,1	70,9	76,0
Овощи	80,9	83,1	79,7	83,8	73,6
Мясо (в убойном весе)	29,9	28,8	26,6	29,1	26,2
Молоко	56,1	57,1	57,5	57,4	60,1
Яйца	24,5	16,4	21,7	21,2	28,8
Шерсть (в физическом весе)	89,3	82,8	83,3	92,9	96,0

## СЕЛЬСКОЕ ХОЗЯЙСТВО

	2004	2005	2006	2007	2008
<b>Крестьянские (фермерские хозяйства) и индивидуальные предприниматели</b>					
Зерно (в весе после доработки)	23,8	20,7	17,4	21,2	14,6
Картофель	16,4	16,0	19,5	17,9	14,7
Овощи	10,9	11,4	14,7	11,9	20,6
Мясо (в убойном весе)	4,1	3,6	3,2	2,9	2,0
Молоко	4,6	4,5	3,9	3,4	3,6
Яйца	0,5	0,3	0,7	0,9	1,5
Шерсть (в физическом весе)	10,7	17,2	16,7	7,1	4,0

## Растениеводство

### Посевные площади сельскохозяйственных культур (в хозяйствах всех категорий, тысяч гектаров)

Годы	Вся посевная площадь	В том числе:			
		зерновых культур	технических культур	картофеля и овощебахчевых	кормовых культур
2004	231,7	112,4	23,4	11,3	84,6
2005	217,9	104,0	32,2	10,5	71,2
2006	195,0	87,9	30,9	10,6	65,6
2007	182,2	72,5	42,2	10,1	57,3
2008	158,3	65,9	27,4	9,8	55,2



## СЕЛЬСКОЕ ХОЗЯЙСТВО

### Посевные площади сельскохозяйственных культур по категориям хозяйств в 2008 году (тысяч гектаров)

	Вся посевная площадь	В том числе:			
		зерновых культур	технических культур	картофеля и овоще-бахчевых культур	кормовых культур
<b>Хозяйства всех категорий</b>	158,3	65,9	27,4	9,8	55,2
в том числе:					
сельскохозяйственные организации	129,3	55,9	25,3	0,8	47,3
хозяйства населения	8,5	0,3	-	7,9	0,3
крестьянские (фермерские) хозяйства <sup>1</sup>	20,5	9,7	2,1	1,1	7,6

### Валовой сбор и урожайность отдельных зерновых культур (в хозяйствах всех категорий, в весе после доработки)

	2004	2005	2006	2007	2008
<b>Валовой сбор – тыс. тонн</b>					
Зерно	298,1	253,6	145,9	160,6	227,4
в том числе:					
пшеница яровая и озимая	192,8	189,1	95,8	121,8	175,6
рожь озимая	10,2	8,2	8,1	5,2	2,7
ячмень озимый и яровой	52,8	31,7	24,2	25,4	28,5
овес	12,8	6,4	6,0	3,2	5,5
зернобобовые	28,7	18,1	11,4	4,9	4,6
гречиха	0,7	0,2	0,4	0,1	0,1

<sup>1</sup> - Включая индивидуальных предпринимателей.

## СЕЛЬСКОЕ ХОЗЯЙСТВО

	2004	2005	2006	2007	2008
<b>Урожайность, ц с 1 га убранный площади</b>					
Зерновые культуры	27,1	28,9	19,8	26,6	37,0
Пшеница озимая	35,1	35,4	21,7	31,9	46,0
Пшеница яровая	21,7	27,4	22,2	22,9	25,2
Рожь озимая	21,3	23,2	24,8	24,4	25,3
Ячмень озимый	29,3	24,6	20,3	29,8	38,3
Ячмень яровой	22,0	23,2	18,9	18,6	25,5
Овес	22,7	23,0	18,4	16,0	22,0
Зернобобовые	17,3	14,8	11,7	12,5	19,6
Гречиха	5,9	5,1	6,7	10,2	12,6

**Урожайность сельскохозяйственных культур**  
(в хозяйствах всех категорий; ц с 1 га убранный площади)

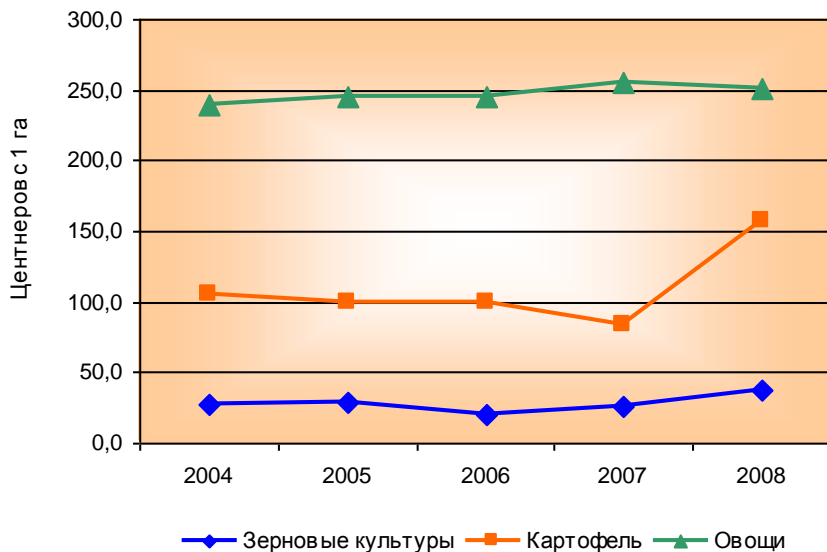

## СЕЛЬСКОЕ ХОЗЯЙСТВО

### ЖИВОТНОВОДСТВО

#### Поголовье скота (на начало года, тысяч голов)

Год	Крупный рогатый скот	в том числе коровы	Свиньи	Овцы и козы	в том числе овцы	Птица
<b>Хозяйства всех категорий</b>						
2005	102,4	53,0	40,0	38,8	36,9	2144,6
2006	91,1	47,0	43,6	41,6	39,4	2022,3
2007	81,6	40,5	54,2	45,9	43,4	1876,6
2008	68,4	34,3	43,3	51,6	48,9	2033,0
2009	60,5	31,6	50,0	61,0	58,4	1441,1
<b>Сельскохозяйственные организации</b>						
2005	55,1	22,3	25,3	1,2	1,2	1844,8
2006	50,6	20,7	26,1	1,1	1,1	1754,0
2007	44,6	18,0	32,1	0,9	0,9	1584,9
2008	36,5	14,8	28,7	0,6	0,6	1756,8
2009	30,4	12,7	39,3	0,7	0,7	1139,5
<b>Хозяйства населения</b>						
2005	40,9	27,7	10,6	34,4	32,6	293,1
2006	35,6	24,0	12,4	36,0	33,9	262,3
2007	32,9	20,6	16,3	40,4	38,0	266,7
2008	29,5	18,3	11,8	46,5	44,0	261,1
2009	27,0	17,6	8,3	55,2	52,9	285,1
<b>Крестьянские (фермерские) хозяйства и индивидуальные предприниматели</b>						
2005	6,4	3,1	4,2	3,2	3,1	6,7
2006	4,9	2,3	5,1	4,5	4,4	6,0
2007	4,1	1,9	5,8	4,6	4,5	25,0
2008	2,4	1,2	2,7	4,5	4,3	15,1
2009	2,5	1,3	2,4	5,1	4,9	16,5

**СЕЛЬСКОЕ ХОЗЯЙСТВО**

**Продуктивность скота и птицы**

	2004	2005	2006	2007	2008
Средний годовой удой молока от одной коровы, кг					
в хозяйствах всех категорий	3358	3476	3765	3982	4101
в сельскохозяйственных организациях	3069	3081	3281	3557	3641
Справочно: по России в сельхозорганизациях	3070	3292	3574	3769	3595
Средняя годовая яйценоскость кур-несушек					
в сельскохозяйственных организациях, шт.	259	297	279	315	272
Справочно: по России	292	301	302	301	304
Средний годовой настриг шерсти с одной овцы (в физическом весе), кг					
в хозяйствах всех категорий	0,8	0,8	0,8	0,7	0,8
Справочно: по России в сельхозорганизациях	3,2	2,9	2,9	2,8	2,7

**Производство основных продуктов животноводства**

	2004	2005	2006	2007	2008
<b>Хозяйства всех категорий</b>					
Скот и птица – всего, тыс. т					
в живом весе	43,1	40,4	40,7	39,2	39,5
в убойном весе	29,4	27,8	28,5	27,8	27,5
в том числе свинина					
в живом весе	5,6	4,5	5,7	8,0	9,1
в убойном весе	4,7	3,7	4,8	6,7	7,7
Молоко, тыс. т	190,5	175,8	165,9	149,8	134,5
Яйца, млн. шт.	185,7	257,0	179,9	189,2	134,9
Шерсть, в физическом весе, т	30	31	33	28	25

## СЕЛЬСКОЕ ХОЗЯЙСТВО

	2004	2005	2006	2007	2008
<b>Сельскохозяйственные организации</b>					
Скот и птица – всего, тыс. т					
в живом весе	27,2	26,0	27,3	25,6	27,4
в убойном весе	19,4	18,8	20,0	18,9	19,8
в том числе свинина					
в живом весе	2,5	1,8	2,7	3,9	5,9
в убойном весе	2,0	1,4	2,3	3,3	5,0
Молоко, тыс. т	74,8	67,5	64,0	58,7	48,8
Яйца, млн. шт.	139,4	214,1	139,6	147,4	94,0
Шерсть, в физическом весе, т	-	-	-	-	-
<b>Личные подсобные хозяйства населения, включая крестьянские (фермерские) хозяйства и индивидуальных предпринимателей</b>					
Скот и птица – всего, тыс. т					
в живом весе	15,9	14,4	13,4	13,6	12,1
в убойном весе	10,0	9,0	8,5	8,9	7,7
в том числе свинина					
в живом весе	3,1	2,7	3,0	4,1	3,2
в убойном весе	2,7	2,3	2,5	3,4	2,7
Молоко, тыс. т	115,7	108,3	101,9	91,1	85,7
Яйца, млн. шт.	46,3	42,9	40,3	41,8	40,9
Шерсть, в физическом весе, т	30	31	33	28	25

**СЕЛЬСКОЕ ХОЗЯЙСТВО**

**Реализация основных продуктов  
сельскохозяйственными предприятиями**

	Реализовано всего			В том числе:					
				организациям, осуществляющим закупки для государственных нужд			по другим каналам (на рынке, через собственные торговые предприятия, предприятия общественного питания, в порядке оплаты труда и др.)		
	2006	2007	2008	2006	2007	2008	2006	2007	2008
	<b>Тысяч тонн</b>								
Зерно	111,0	104,0	104,9	8,1	0,8	0,1	102,9	103,2	104,8
Картофель	6,9	3,8	8,0	2,6	0,9	2,7	4,3	2,9	5,3
Овощи	2,1	2,0	2,3	0,3	0,4	0,5	1,8	1,6	1,8
Скот и птица (в живом весе)	27,4	25,5	26,8	16,3	0,4	0,2	11,1	25,1	26,6
Молоко	56,6	51,0	45,4	10,7	2,2	0,8	45,9	48,8	44,6
Яйца	136,4	145,8	91,4	-	-	-	136,4	145,8	91,4
	<b>В процентах от общего объема реализации</b>								
Зерно	100	100	100	7	1	0,0	93	99	100
Картофель	100	100	100	38	24	34	62	76	66
Овощи	100	100	100	14	20	21	86	80	79
Скот и птица (в живом весе)	100	100	100	59	2	1	41	98	99
Молоко	100	100	100	19	4	2	82	96	98
Яйца	100	100	100	-	-	-	100	100	100

**СЕЛЬСКОЕ ХОЗЯЙСТВО**

**Ресурсы продуктов животноводства  
и их использование**  
(тысяч тонн)

	2004	2005	2006	2007	2008
<b>Мясо и мясопродукты</b>					
<b>Ресурсы</b>					
Запасы на начало года	6,1	5,5	5,1	4,8	7,5
Производство	29,0	27,4	27,9	27,1	27,5
Импорт (включая ввоз)	78,5	108,1	108,2	120,7	124,5
Итого ресурсов	113,6	141,0	141,2	152,6	159,5
<b>Использование</b>					
Производственное потребление (на корм зверям, промпереработка на непищевые цели)	1,2	-	-	-	-
Потери	-	-	0,3	0,1	0,3
Экспорт (включая вывоз)	48,1	75,6	72,0	78,0	78,2
Личное потребление	58,8	60,3	64,1	67,0	73,8
Запасы на конец года	5,5	5,1	4,8	7,5	7,2
<b>Молоко и молочные продукты</b>					
<b>Ресурсы</b>					
Запасы на начало года	0,8	1,2	1,2	0,6	3,3
Производство	190,5	175,8	165,9	149,8	134,5
Импорт (включая ввоз)	74,0	57,5	65,4	88,9	106,3
Итого ресурсов	265,3	234,5	232,5	239,3	244,1
<b>Использование</b>					
Производственное потребление (на корм зверям, промпереработка на непищевые цели)	23,0	22,3	20,0	19,4	15,8
Экспорт (включая вывоз)	24,7	-	-	4,2	0,3
Личное потребление	216,4	211,0	211,9	212,4	214,4
Запасы на конец года	1,2	1,2	0,6	3,3	13,6
<b>Яйца, млн. штук</b>					
<b>Ресурсы</b>					
Запасы на начало года	1,4	0,9	0,7	1,0	0,5
Производство	185,8	257,0	179,9	189,2	134,9
Импорт (включая ввоз)	12,2	28,1	78,2	66,3	98,4
Итого ресурсов	199,4	286,0	258,8	256,5	233,8
<b>Использование</b>					
Производственное потребление (на корм зверям, промпереработка на непищевые цели)	21,4	30,5	16,2	13,1	9,9
Потери	-	-	0,4	0,4	0,2
Экспорт (включая вывоз)	1,1	14,4	4,9	23,9	31,1
Личное потребление	176,0	240,4	236,3	218,6	190,8
Запасы на конец года	0,9	0,7	1,0	0,5	1,8

**СЕЛЬСКОЕ ХОЗЯЙСТВО**

**Ресурсы продуктов растениеводства и их использование**  
(тысяч тонн)

	2004	2005	2006	2007	2008
<b>Картофель</b>					
<b>Ресурсы</b>					
Запасы на начало года	35,5	36,9	33,6	68,4	67,4
Производство	133,9	123,3	130,2	101,3	120,1
Импорт (включая ввоз)	46,9	50,8	81,9	81,0	41,6
Итого ресурсов	216,3	211,0	245,7	250,7	229,1
<b>Использование</b>					
Производственное потребление	56,5	54,7	56,2	62,0	37,3
в том числе:					
на семена	45,0	43,1	44,3	49,6	27,0
на корм скоту и птице	11,5	11,6	11,9	12,4	10,3
Потери	2,0	1,7	1,1	1,3	1,5
Личное потребление	120,9	121,0	120,0	120,0	121,4
Запасы на конец года	36,9	33,6	68,4	67,4	68,9
<b>Овощи</b>					
<b>Ресурсы</b>					
Запасы на начало года	32,3	26,0	28,4	29,0	27,4
Производство	81,5	82,4	89,8	84,8	51,5
Импорт (включая ввоз)	26,1	54,5	57,0	71,0	89,8
Итого ресурсов	139,9	162,9	175,2	184,8	168,7
<b>Использование</b>					
Производственное потребление	10,6	24,4	37,1	45,4	44,7
в том числе:					
на корм скоту и птице	10,6	24,4	37,1	45,4	44,7
Потери	1,2	1,2	0,8	1,2	0,8
Личное потребление	102,1	108,9	108,3	110,8	102,5
Запасы на конец года	26,0	28,4	29,0	27,4	20,7



## Лесное хозяйство

### Проведение основных работ в лесном хозяйстве

	2004	2005	2006	2007	2008
Лесовосстановление в лесах государственного значения, га	772	786	788	855	716
в том числе:					
посадка и посев леса	669	671	732	760	646
содействие естественному возобновлению леса	103	115	56	95	70
Расчетная лесосека, <sup>1</sup> тыс. плотных куб. м	215	215	215	555	555
Фактически вырублено, <sup>1</sup> тыс. плотных куб. м	111	124	126	339	333
Фактическая вырубка леса в процентах к расчетной лесосеке <sup>1</sup>	52	58	59	61	60
Рубки ухода за лесом и выборочно-санитарные рубки, <sup>1</sup> тыс. плотных куб. м	151	149	175	146	164

### Охрана и защита лесов, лесные пожары (гектаров)

	2004	2005	2006	2007	2008
Защита лесов от вредителей и болезней биологическим методом	9714	23267	10790	614	482
Число лесных пожаров <sup>2</sup> , единиц	5	30	136	6	36
Лесная площадь, пройденная пожарами <sup>2</sup>	2	54	219	6	74
Сгорело и повреждено леса на корню <sup>2</sup> , м <sup>3</sup>	3	359	7295	135	4047

<sup>1</sup> - По данным Агентства по охране, воспроизводству и использованию объектов животного мира и лесов Калининградской области.

<sup>2</sup> - По состоянию на 1 ноября.

**Основные показатели работы организаций по виду  
деятельности «Лесозаготовки»**

	2005	2006	2007	2008
Число организаций (на конец года) <sup>1</sup>	142	122	120	117
Индекс производства, в процентах к предыдущему периоду	103,6	77,5	86,8	40,3
Среднегодовая численность работников организаций, тыс. человек	0,4	0,3	0,3	0,3
Количество предприятий получивших прибыль, единиц	4	4	2	4
Прибыль, полученная прибыльными предприятиями, млн. рублей	0,7	1,8	4,5	2,4
Количество предприятий получивших убыток, единиц	1	1	1	1
Убыток, полученный убыточными предприятиями, млн. рублей	0,1	0,4	0,7	0,0
Вывозка древесины, млн. плотных м <sup>3</sup>	0,4	0,4	0,3	0,2
в том числе деловой	0,3	0,3	0,2	0,1

<sup>1</sup> - По данным государственной регистрации

## Строительство

В разделе представлена статистика деятельности строительных организаций: число строительных организаций, объем работ, выполненных по виду деятельности «строительство». Публикуется информация о вводе в действие производственных мощностей, жилищном и социально-культурном строительстве.

К **строительным организациям** относятся все общестроительные и специализированные организации, включая ремонтно-строительные организации, тресты (управления) механизации и домостроительные комбинаты, буровые организации, осуществляющие работы, связанные со строительством разведочных скважин на нефть и газ, и др. организации, зарегистрированные кодом ОКВЭД45.

В число строительных организаций включаются юридические лица всех форм собственности, филиалы, структурные подразделения, субъекты малого предпринимательства, выполняющие работы по договорам строительного подряда и (или) государственным контрактам, заключаемым с заказчиками.

**Объем выполненных работ по виду экономической деятельности "Строительство"** - это работы, выполненные организациями собственными силами по виду деятельности "Строительство" на основании договоров и (или) контрактов, заключаемых с заказчиками. В стоимость этих работ включаются работы по строительству новых объектов, капитальному и текущему ремонту, реконструкции, модернизации жилых и нежилых зданий и инженерных сооружений.

**Ввод в действие мощностей** – показатель мощности (производительности, вместимости, пропускной способности, площади, протяженности и т.д.), созданной в результате осуществления инвестиций в основной капитал. Введенные в эксплуатацию объекты (мощности) показываются в размерах, указанных в разрешениях на ввод объектов (мощностей) в эксплуатацию, оформленных в установленном порядке в соответствии с действующим законодательством Российской Федерации о градостроительной деятельности..

Данные о **вводе в действие производственных мощностей** включают ввод за счет нового строительства, расширения и реконструкции.

К **зданиям** относится строительная система, состоящая из несущих и ограждающих или совмещенных (несущих и ограждающих) конструкций, образующих наземный замкнутый объем, предназначенный для проживания или пребывания людей в зависимости от функционального назначения и для выполнения различного вида производственных процессов.

**Общий строительный объем зданий** определяется как сумма строительного объема выше отметки  $\pm 0,00$  (наземная часть) или ниже этой отметки (подземная часть). Строительный объем наземной и подземной частей здания определяется в пределах ограничивающих поверхностей, проветриваемых подполий под зданиями, проектируемыми для строительства на вечномерзлых грунтах. По жилым зданиям строительный объем определяется по акту приемки.

**Общая площадь зданий** определяется как сумма площадей всех этажей здания (включая технические, мансардные, цокольные и подвальные), измеренных в пределах внутренних поверхностей наружных стен, а также площадей балконов и лоджий. Площади помещений определяются по их размерам, измеряемым между отделанными поверхностями стен и перегородок на уровне пола. Площадь жилых

зданий определяется в соответствии с п. 5 приложения 2 к СНиПу 2.08.01-89 «Жилые здания».

**Общая площадь** введенных жилых домов определяется как сумма площадей жилых и подсобных помещений квартир, площадей лоджий, балконов, веранд, террас и холодных кладовых, подсчитываемых с соответствующими понижающими коэффициентами в домах квартирного и гостиничного типов, общежитиях постоянного типа и др. строениях, предназначенных для проживания людей (домах для престарелых и инвалидов, спальных корпусах детских домов и школ-интернатов и др.), а также жилых и подсобных помещений в индивидуальных жилых домах. К подсобным помещениям относятся кухни, передние, внутриквартирные коридоры, ваннные или душевые, туалеты, кладовые или хозяйственные встроенные шкафы. В домах-интернатах для престарелых и инвалидов, ветеранов, специальных домах для одиноких престарелых, детских домах к подсобным помещениям также относятся помещения культурно-бытового назначения и медицинского обслуживания.

В данные об общем **числе построенных квартир** включены квартиры в жилых домах квартирного и гостиничного типов и общежитиях, квартиры в нежилых зданиях, а также в индивидуальных жилых домах.

## Строительная деятельность

### Основные показатели строительной деятельности

	2004	2005	2006	2007	2008
Число действующих строительных организаций	782	1193	1291	3287	3298
Объем работ, выполненных по виду деятельности «Строительство», млн. рублей	6749,7	9582,3	18965,6	20650,5	24214,7
Ввод в действие объектов жилищного и социально-культурного назначения:					
жилых домов,					
тыс. кв. м общей площади	245,0	266,0	501,8	753,3	800,6
в том числе:					
индивидуальными застройщиками	90,7	97,8	108,7	268,8	247,3
общеобразовательных учреждений, учебных заведений, ученических мест	-	-	-	1300	-
высших учебных заведений, кв. м общей площади					
учебно-лабораторных зданий	2302	3145	-	2691	-
больничных учреждений, мест	52	54	-	-	-
амбулаторно-поликлинических учреждений, посещений в смену	12	80	-	10	250

**СТРОИТЕЛЬСТВО**

**Число действующих строительных организаций  
по формам собственности**

	2004	2005	2006	2007	2008
<b>Всего</b>	<b>782</b>	<b>1193</b>	<b>1291</b>	<b>3287</b>	<b>3298</b>
в том числе по формам собственности:					
государственная	10	9	9	4	3
муниципальная	7	7	6	5	7
частная	714	1135	1226	3228	3247
смешанная российская (без иностранного участия)	8	8	8	6	2
совместная российская и иностранная	22	15	23	21	17
иностранная	16	13	14	19	18
общественные объединения	5	6	5	4	4

**Объем работ,  
выполненных собственными силами по виду деятельности  
«Строительство»**

Годы	Всего	в том числе по формам собственности:				
		государственная	муниципальная	частная	смешанная российская (без иностранного участия)	прочие
<b>В фактически действовавших ценах; млн. рублей</b>						
2004	6749,7	227,3	46,8	4667,2	153,8	1654,6
2005	9582,3	406,2	80,6	6451,0	783,7	1860,8
2006	19011,3	540,2	110,5	13892,5	439,8	4028,3
2007	20650,5	708,4	56,3	14653,4	517,6	4714,8
2008	24214,7	993,5	50,2	18605,7	459,2	4106,1
<b>В процентах к итогу</b>						
2004	100	3,4	0,7	69,1	2,3	24,5
2005	100	4,3	0,8	67,3	8,2	19,4
2006	100	2,8	0,6	73,1	2,3	21,2
2007	100	3,4	0,3	71,0	2,5	22,8
2008	100	4,1	0,2	76,8	1,9	17,0

## СТРОИТЕЛЬСТВО

Годы	Всего	в том числе по формам собственности:				
		государст- венная	муници- пальная	частная	смешанная российская (без иностранного участия)	прочие
<b>В процентах к предыдущему году</b>						
2004	72,6	35,2	84,3	70,5	23,6	125,7
2005	113,1	142,4	137,1	110,1	в 4,1 р.	83,4
2006	139,8	94,1	97,0	151,6	39,7	153,1
2007	100,6	121,5	47,1	97,7	109,0	108,4
2008	96,1	114,9	73,2	104,1	72,7	71,4

### Ввод в действие зданий

	2004	2005	2006	2007	2008
<b>Число зданий - всего</b>	<b>499</b>	<b>553</b>	<b>573</b>	<b>1352</b>	<b>1380</b>
в том числе:					
жилого назначения	427	438	523	1297	1255
нежилого назначения	72	115	50	55	125
<b>Общий строительный объем зданий – всего, тыс. куб. м</b>	<b>1723,2</b>	<b>2172,2</b>	<b>2868,3</b>	<b>4135,2</b>	<b>4580,2</b>
в том числе:					
жилого назначения	1134,5	1220,6	2418,6	3321,2	3670,4
нежилого назначения	588,7	951,6	449,7	814,0	909,8
<b>Общая площадь зданий – всего, тыс. кв. м</b>	<b>394,4</b>	<b>492,1</b>	<b>696,6</b>	<b>1011,7</b>	<b>1064,6</b>
в том числе:					
жилого назначения	294,0	324,3	597,6	856,4	940,3
нежилого назначения	100,4	167,8	99,0	155,3	124,3

**Структура ввода зданий нежилого назначения, введенных в действие в 2007-2008 годах**

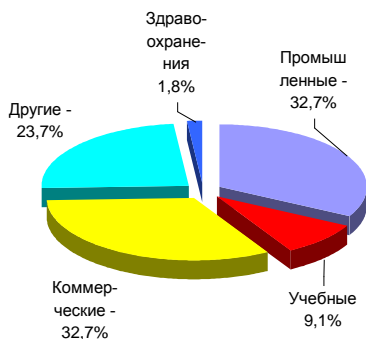

2007

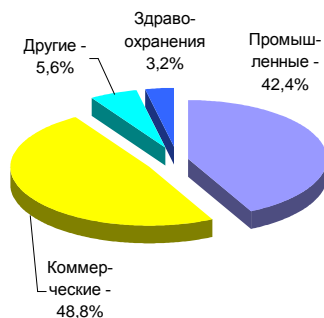

2008

**Ввод в действие производственных мощностей и объектов социально-культурной сферы за счет строительства новых, расширения, реконструкции и технического перевооружения действующих предприятий**

	2004	2005	2006	2007	2008
<b>Сельское хозяйство, охота и предоставление услуг в этих областях</b>					
Помещение для крупного рогатого скота, тыс ското-мест	-	-	-	-	0,3
<b>Добыча сырой нефти и природного газа; предоставление услуг в этих областях</b>					
Скважины нефтяные из эксплуатационного бурения, единиц	7	9	6	6	7
<b>Производство пищевых продуктов, включая напитки, и табака</b>					
Колбасные изделия, т в смену	-	-	2,8	0,2	-
Консервы мясные, тыс. усл. банок в смену	20,0	-	-	57,0	-
Консервы рыбные, млн. усл. банок	-	7,0	-	33,5	-

## СТРОИТЕЛЬСТВО

	2004	2005	2006	2007	2008
Предприятия рыбообработывающие, тыс. т	-	13,2	-	-	-
Хлебобулочные изделия, т в сутки	0,9	-	9,0	-	-
<b>Текстильное и швейное производство</b>					
Изделия швейные (в нормативной стоимости обработки), млн. руб.	-	-	35,0	-	-
<b>Обработка древесины и производство изделий из дерева и пробки, кроме мебели</b>					
Пиломатериалы, тыс. куб. м	-	121,3	10,0	-	-
<b>Производство целлюлозы, древесной массы, бумаги, картона и изделий из них</b>					
Обои, млн. усл. кусков	0,34	-	-	-	-
Целлюлоза (по варке), тыс. т	-	-	-	6,6	-
Бумага, тыс. т	-	-	-	60,0	-
<b>Производство готовых металлических изделий</b>					
Инструмент металлообработывающий, млн. руб.	480,0	-	-	-	-
<b>Производство машин и оборудования</b>					
Холодильное оборудование, млн. руб.	113,0	-	-	-	-
<b>Производство электрических машин и оборудования</b>					
Аппаратура низковольтная электрическая, млн. руб.	180,0	-	-	-	-
<b>Производство аппаратуры для радио, телевидения и связи</b>					
Телевизоры, тыс. штук	-	-	-	2000,0	-
<b>Производство, передача и распределение электроэнергии, газа, пара и горячей воды</b>					
Электростанции тепловые, тыс. кВт	-	450,0	-	-	-
Линии электропередачи для электрификации сельского хозяйства напряжением 6-20 кВ, км	5,40	0,62	0,80	0,49	-
Линии электропередачи напряжением 35 кВ и выше, км	-	22,59	18,50	4,33	-
из них:					
напряжением 35-110 кВ, км	-	22,59	18,50	4,33	-
Линии электропередачи для электрификации сельского хозяйства напряжением 0,4 кВ, км	18,05	7,26	9,97	1,34	-
Трансформаторные понизительные подстанции напряжением 35 кВ и выше, кВА	1,26	6,06	-	83,77	349,62
Сети тепловые магистральные, км	0,09	-	-	-	-



## СТРОИТЕЛЬСТВО

	2004	2005	2006	2007	2008
Газовые сети, км	28,97	9,86	24,56	45,98	40,11
Теплоснабжение, Гкал в час	7,24	7,52	0,46	27,60	73,88
Тепловые сети, км	1,36	1,17	-	4,28	3,24
<b>Сбор, очистка и распределение воды</b>					
Водопроводные сооружения, тыс. куб. м воды в сутки	-	0,22	1,79	-	-
Водоводы и сети, км	2,58	7,08	1,10	10,44	-
<b>Удаление сточных вод, отходов и аналогичная деятельность</b>					
Канализационные очистные сооружения, тыс. куб. м сточных вод	0,22	1,79	-	-	-
Коллекторы и сети, км	7,08	1,10	10,44	1,25	-
<b>Производство мебели и прочей продукции, не включенной в другие группировки</b>					
Мебель, млрд. руб.	1,56	-	-	-	0,13
<b>Строительство</b>					
Скважины нефтяные из разведочного бурения, единиц	4	-	1	3	-
<b>Торговля автотранспортными средствами и мотоциклами, их техническое обслуживание и ремонт</b>					
Станции технического обслуживания легковых автомобилей, постов	2	3	13	4	-
<b>Розничная торговля, кроме торговли автотранспортными средствами и мотоциклами; ремонт бытовых изделий и предметов личного пользования</b>					
Торговые предприятия, тыс. кв. м	15,54	8,62	23,91	22,28	6,22
Рынки и павильоны, торговые места	1246	12	22	3	55
<b>Деятельность гостиниц и ресторанов</b>					
Предприятия общественного питания, посадочных мест	228	802	192	25	319
Туристские гостиницы, мест	54	-	-	-	-
Туристские базы, мест	-	16	-	-	-
Гостиницы (без туристских), мест	5	109	-	37	242
Дома отдыха, мест	41	6	38	-	-
<b>Деятельность сухопутного транспорта</b>					
Автомобильные дороги общего пользования местные, км	1,27	5,06	44,48	0,70	-
в том числе:					
автомобильные дороги общего пользования асфальтобетонные, км	1,27	5,06	44,48	0,70	-

## СТРОИТЕЛЬСТВО

	2004	2005	2006	2007	2008
Станции насосные на магистральных нефтепроводах и нефтепродуктопроводах, единиц	1	-	-	-	-
Нефтепроводы магистральные, км	0,85	-	-	5,90	-
Новые железнодорожные линии, км	-	-	-	3,70	1,47
<b>Деятельность воздушного транспорта</b>					
Аэровокзал, пас./час	-	-	-	800	-
<b>Вспомогательная и дополнительная транспортная деятельность</b>					
Мосты, штук	-	2	-	3	3
погонных метров	-	89,15	-	63,56	292,00
Холодильники, тыс. т единовременного хранения	-	-	1,50	-	-
Нефтеемкости, тыс. куб. м	12,0	-	-	34,0	-
Общетоварные склады, тыс. кв. м общей площади	2,06	0,10	3,9	13,16	38,32
<b>Связь</b>					
Городские АТС, тыс. номеров	38,81	23,34	2,51	-	17,32
АТС в сельской местности, тыс. номеров	3,93	-	-	1,04	1,34
Радиорелейные линии связи, км	6,84	-	-	-	-
Подвижная радиотелефонная связь, тыс. номеров	200,0	30,0	-	-	-
Междугородные кабельные линии связи, км	35,20	35,69	74,60	29,90	123,00
Междугородные телефонные станции, каналов	-	-	19744	-	9030
<b>Образование</b>					
Дошкольные образовательные учреждения, мест	-	-	-	240	-
Общеобразовательные учреждения, ученических мест	-	-	-	1300	-
Высшие учебные заведения, кв. м общей площади учебно-лабораторных зданий	2302	3145	-	2691	-
<b>Здравоохранение и предоставление социальных услуг</b>					
Амбулаторно-поликлинические учреждения, посещений в смену	12	80	-	10	250
Больничные учреждения, коек	52	54	-	-	-
Детские дома, мест	25	-	-	-	-
Дома-интернаты для ветеранов труда, мест	-	-	52	-	-

## СТРОИТЕЛЬСТВО

	2004	2005	2006	2007	2008
Дома-интернаты для престарелых, инвалидов (взрослых и детей), мест	-	-	-	-	54
<b>Деятельность по организации отдыха и развлечений, культуры и спорта</b>					
Плавательные бассейны (с длиной дорожек 25 и 50 м)					
единиц	4	4	6	-	3
кв. м зеркала воды	549,0	2210,0	375,0	-	187,0
Спортивные сооружения с искусственным льдом					
единиц	1	-	-	-	-
кв. м	954,0	-	-	-	-
Плоскостные спортивные сооружения (футбольные поля, игровые площадки и др.), кв. м	-	5112	10421	3122	1627
Концертные и киноконцертные залы, мест	2580	-	-	-	-
<b>Предоставление персональных услуг</b>					
Бани, мест	43	14	14	-	4

### Состояние парка основных строительных машин в строительных организациях<sup>1</sup>

	Удельный вес машин с истекшим сроком службы в общем количестве машин, процентов				
	2004	2005	2006	2007	2008
Экскаваторы одноковшовые	56,6	56,7	53,8	52,8	51,2
Бульдозеры на тракторах	75,2	73,9	68,1	76,2	60,4
Краны башенные	90,3	90,6	84,8	66,7	62,5
Краны на автомобильном ходу	55,6	50,5	64,2	67,9	50,0
Краны на гусеничном ходу	42,9	54,5	58,8	57,1	60,0
Автогрейдеры	69,0	6,3	66,7	70,2	55,6

<sup>1</sup> - Без субъектов малого предпринимательства.

## Жилищное и социально-культурное строительство

### Ввод в действие жилых домов

Годы	Введено в действие, тыс. кв. м общей площади			Удельный вес в общем вводе, %	
	предприятиями и организациями всех форм собственности и населением за свой счет и с помощью кредитов	из них:		государст- венных предприятий и организаций	населения
		государст- венными предприя- тиями и организа- циями	населением за свой счет и с помощью кредитов		
2004	245,0	37,0	90,7	15,1	37,0
2005	266,0	24,9	97,8	9,3	36,8
2006	501,8	19,9	108,7	4,0	21,7
2007	753,3	76,3	268,8	10,1	35,7
2008	800,6	71,1	247,3	8,2	30,9

### Ввод в действие жилых домов в городах и поселках городского типа и сельской местности (тыс. кв. метров общей площади)

Годы	Всего построено	из них населением за свой счет и с помощью кредита
<b>В городах и поселках городского типа</b>		
2004	210,5	65,2
2005	231,9	72,6
2006	466,3	81,6
2007	694,1	184,1
2008	688,8	157,8
<b>В сельской местности</b>		
2004	34,5	25,5
2005	34,1	25,2
2006	35,5	27,1
2007	109,2	84,7
2008	111,8	89,5

**Ввод в действие жилых домов  
в расчете на 1000 населения**

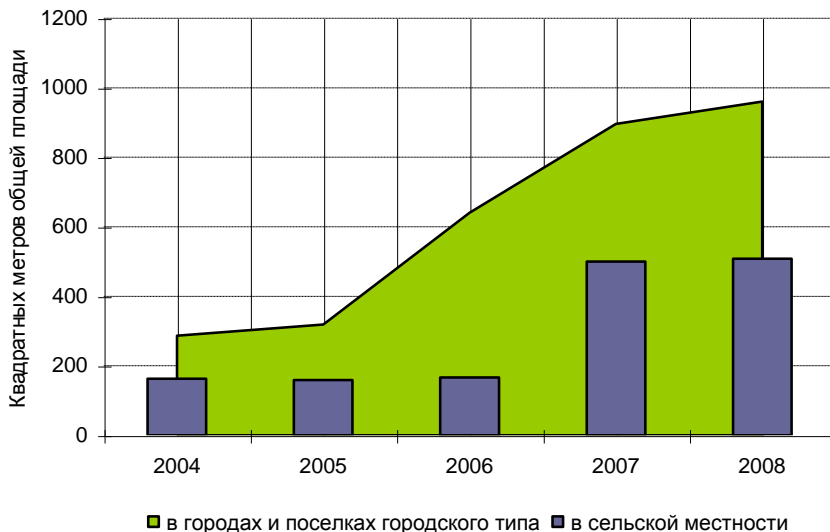

**Ввод в действие жилых домов по формам собственности**

	2004	2005	2006	2007	2008
<b>Тыс. кв. метров общей площади</b>					
Предприятиями, организациями всех форм собственности и населением	<b>245,0</b>	<b>266,0</b>	<b>501,8</b>	<b>753,3</b>	<b>800,6</b>
в том числе по формам собственности:					
государственная	37,0	24,9	19,9	76,3	71,1
из нее:					
федеральная	31,9	17,2	17,6	60,7	65,4
собственность субъектов Российской Федерации	5,1	7,7	2,3	15,6	5,7
муниципальная	9,9	10,2	12,8	29,8	4,5

**СТРОИТЕЛЬСТВО**

	2004	2005	2006	2007	2008
частная	195,0	218,5	451,2	624,2	703,0
из нее:					
индивидуальными застройщиками	90,7	97,8	108,7	268,8	247,3
смешанная российская (без иностранного участия)	3,1	8,0	16,0	14,0	4,3
иностранная	-	0,5	-	3,0	0,3
совместная российская и иностранная собственность	-	3,9	1,9	6,0	16,7
собственность общественных объединений	-	-	-	-	0,7
<b>В процентах к предыдущему году</b>					
Предприятиями, организациями всех форм собственности и населением	<b>105,5</b>	<b>108,6</b>	<b>188,7</b>	<b>150,1</b>	<b>106,3</b>
в том числе по формам собственности:					
государственная	174,3	67,3	80,2	в 3,8 р.	93,2
из нее:					
федеральная	в 2,2 р.	53,9	102,6	в 3,4 р.	107,7
собственность субъектов Российской Федерации	75,5	151,9	30,0	в 6,8 р.	36,8
муниципальная	116,6	103,3	124,4	в 2,3 р.	15,0
частная	102,0	112,0	в 2,1р.	138,3	112,6
из нее:					
индивидуальными застройщиками	85,8	107,9	111,1	в 2,5 р.	92,0
смешанная российская (без иностранного участия)	27,4	в 2,6 р.	199,3	87,6	30,7
иностранная	-	-	-	-	11,2
совместная российская и иностранная собственность	-	-	47,7	в 3,2р.	в 2,8р.
собственность общественных объединений	-	-	-	-	-

**Число построенных квартир и их средний размер**

	2004	2005	2006	2007	2008
Число квартир	2595	2843	6630	8938	9315
Средний размер построенных квартир, кв. м	95,2	93,8	75,7	84,3	85,9
Из них по видам квартир, в процентах от общего ввода:					
однокомнатные	18,6	22,4	31,7	32,5	32,6
двухкомнатные	33,3	37,9	41,1	36,4	36,1
трехкомнатные	33,4	26,8	19,8	19,3	19,2
четырёхкомнатные и более	14,7	12,9	7,4	11,8	12,1

**Средняя стоимость строительства одного квадратного метра введенной площади жилых домов квартирного типа и общежитий**

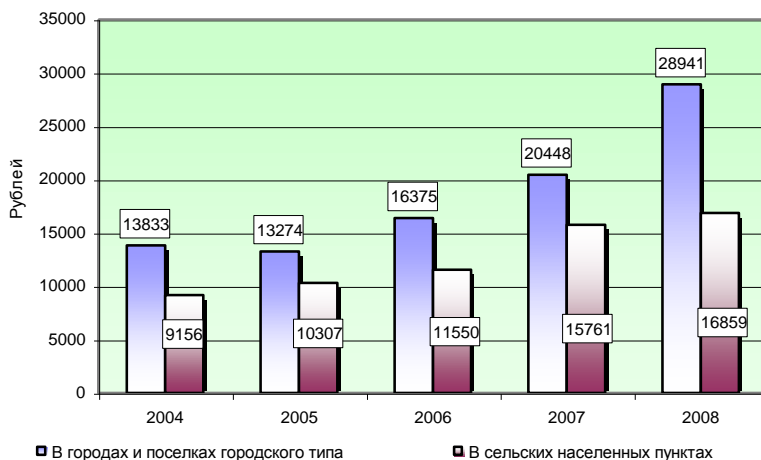

**Незавершенные строительством жилые дома  
(на 1 января)**

	2004	2005	2006	2007	2008
Число жилых домов	136	90	97	114	160
Их общая площадь, кв. м	364,2	303,0	267,3	289,1	218,2
В процентах к предыдущему году	130,7	83,2	88,2	108,2	75,5

## Транспорт

В разделе представлены данные о работе транспорта, а также о наличии подвижного состава и протяженности транспортных путей на территории Калининградской области.

Транспорт как вид хозяйственной деятельности подразделяется на транспорт общего и необщего пользования.

**Транспорт общего пользования** – транспорт, удовлетворяющий потребности организаций всех видов деятельности и населения в перевозках грузов и пассажиров, перемещающий различные виды продукции между производителями и потребителями, осуществляющий общедоступное транспортное обслуживание населения. К перевозкам транспортом общего пользования относятся перевозки на коммерческой основе (за плату) пассажиров или грузов. Перевозка, осуществляемая коммерческой организацией, признается перевозкой транспортом общего пользования, если из закона, иных правовых актов вытекает, что эта организация обязана осуществлять перевозки грузов, пассажиров и багажа по обращению любого гражданина или юридического лица.

**Транспорт необщего пользования** (ведомственный) – транспорт, осуществляющий, как правило, перевозки грузов и пассажиров своей организации.

**Перевезено грузов (объем перевозок грузов)** – количество грузов в тоннах, перевезенных транспортом. Начальный момент процесса перевозок грузов отражается показателем «отправлено (отправление) грузов», конечный момент – показателем «прибыло (прибытие) грузов». Для отдельных организаций транспорта для характеристики всего объема работы применяется показатель «перевезено (перевозка) грузов», который определяется как сумма отправленных грузов и принятых грузов от других организаций транспорта для перевозки. Единицей наблюдения в статистике перевозок грузов является отправка, т.е. партия груза, перевозка которой оформлена договором перевозки.

По всем видам транспорта общего пользования, кроме автомобильного, **объем перевезенных грузов** показан по моменту отправления. На автомобильном транспорте учет перевезенных грузов осуществляется по моменту прибытия.

**Грузооборот транспорта** – объем работы транспорта по перевозкам грузов. Единицей измерения является тонно-километр. Определяется путем суммирования произведений массы перевезенных грузов в тоннах на расстояние перевозки в километрах (милях).

**Перевезено пассажиров** – число пассажиров, перевезенных за определенный период времени. Учитывается по видам транспорта, сообщения, направлениям перевозок. Единицей наблюдения в статистике перевозок пассажиров является пассажиро-поездка.

**Пассажирооборот транспорта** – объем работы транспорта по перевозкам пассажиров. Единицей измерения является пассажиро-километр. Определяется суммированием произведений количества пассажиров по каждой позиции перевозки на расстояние перевозки.

**Протяженность сети путей сообщения** – суммарная протяженность в километрах участков путей транспортного сообщения. Определяется на дату путем суммирования длин отдельных участков, образующих сеть.



## Грузовые перевозки

### Перевозки грузов и грузооборот железнодорожным транспортом общего пользования

	2004	2005	2006	2007	2008
Перевезено (отправлено) грузов, тыс. тонн	2054	2170	2004	2112	2365
Грузооборот, млн. тонно-км	2891	2919	3014	2992	2809

### Перевозки грузов и грузооборот автомобильного транспорта организаций всех видов деятельности

	2004	2005	2006	2007	2008
Перевезено грузов, млн. тонн	7,0	7,0	6,8	6,9	8,6
Грузооборот, млн. тонно-км	657	718	586	569	674

## Пассажирские перевозки<sup>1</sup>

### Перевозки пассажиров по видам транспорта общего пользования (тысяч человек)

	2004	2005	2006	2007	2008
Перевезено пассажиров транспортом железнодорожным	6788	6291	7217	5771	5955
автобусным <sup>2</sup>	20170	15976	25122	18427	12362
трамвайным	54250	29025	30650	14564	12758
троллейбусным	25852	11939	14833	8488	8979
воздушный	209	281	576	660	1368

<sup>1</sup> - Данные по кругу крупных и средних организаций.

<sup>2</sup> - Без автобусов, находящихся в собственности физических лиц, привлеченных к работе на маршрутах общего пользования.

## ТРАНСПОРТ

### Пассажирооборот по видам транспорта общего пользования (миллионов пассажиро-километров)

	2004	2005	2006	2007	2008
Пассажирооборот по видам транспорта					
железнодорожного	332,6	315,6	349,8	287,3	288,0
автобусного <sup>1</sup>	169,4	142,3	307,9	207,3	171,9
воздушного	246,8	413,9	1101,0	1200,2	2284,6
трамвайного	197,3	105,6	111,7	53,1	46,6
троллейбусного	106,4	48,9	60,8	35,0	37,0

### Основные показатели работы городского пассажирского транспорта

	2004	2005	2006	2007	2008
Число маршрутов, единиц					
автобусов <sup>1</sup>	10	8	11	12	7
трамваев	7	7	6	6	6
троллейбусов	5	5	5	6	4
Эксплуатационная длина путей по видам транспорта, км					
автобусного <sup>1</sup>	162	116	118	144	106
трамвайного	98	93	87	87	81
троллейбусного	97	97	97	103	103
Среднесписочное число подвижного состава, единиц					
автобусов <sup>1</sup>	116	103	84	64	53
трамвайных вагонов	94	94	94	94	85
троллейбусов	46	44	48	49	43
Средняя дальность поездки одного пассажира, км					
в автобусе <sup>1</sup>	4,8	4,8	4,7	5,1	4,8
в трамвае	3,6	3,6	3,6	3,6	3,6
в троллейбусе	4,1	4,1	4,1	4,1	4,1

<sup>1</sup> - Без автобусов, находящихся в собственности физических лиц, привлеченных к работе на маршрутах общего пользования.

## ТРАНСПОРТ

### Основные показатели работы пригородного и междугородного автобусного транспорта<sup>1,2</sup>

	2004	2005	2006	2007	2008
Число маршрутов (на конец года), единиц пригородных	16	27	86	72	64
междугородных	15	9	46	26	6
Среднесписочное число подвижного состава, единиц на пригородных маршрутах	27	28	89	75	59
на междугородных маршрутах	29	12	55	33	20
Коэффициент использования автобусного парка, процентов на пригородных маршрутах	59,1	78,9	66,7	73,3	69,4
на междугородных маршрутах	66,3	71,5	73,7	87,3	84,6
Число выполненных рейсов, тыс. на пригородных маршрутах	89,5	110,2	154,5	93,5	53,1
на междугородных маршрутах	19,2	7,9	47,6	33,8	15,7

### Протяженность путей сообщения (на конец года; километров)

	2004	2005	2006	2007	2008
Эксплуатационная длина путей сообщения общего пользования железнодорожные пути	618	618	618	618	618
автомобильные дороги с твердым покрытием (без ведомственных и местного значения)	4615	4615	4615	4614	4627
внутренние водные судоходные пути	493	493	493	493	493
трамвайные пути	98	93	87	87	81
троллейбусные линии	97	97	97	103	103

<sup>1</sup> - Без автобусов, находящихся в собственности физических лиц, привлеченных к работе на маршрутах общего пользования.

<sup>2</sup> - С 2006 года согласно методологии изменен круг организаций, представляющих статистическую отчетность.

**Густота автомобильных дорог общего пользования  
с твердым покрытием**  
(на конец года)

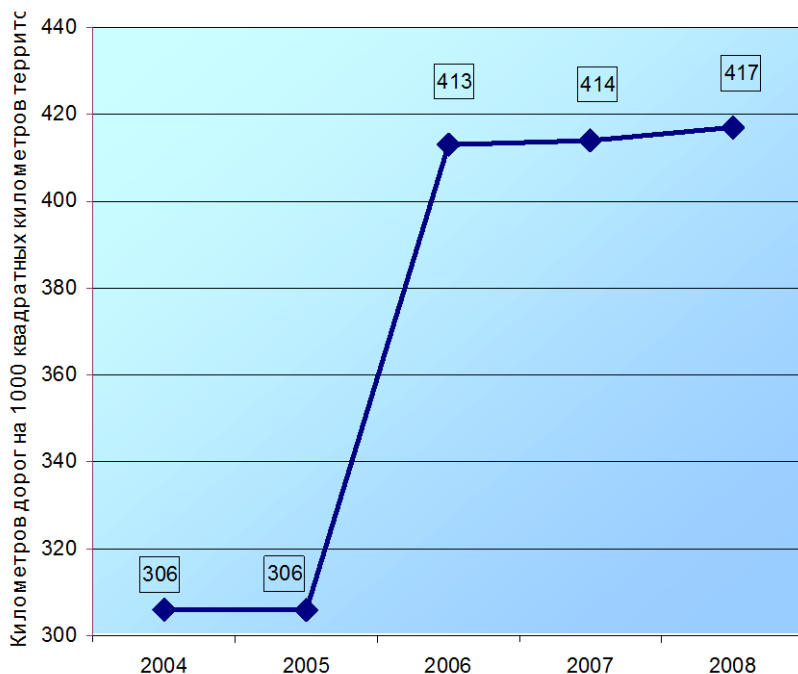

**Число собственных легковых автомобилей**  
(на 1000 человек населения; на конец года; штук)

	2004	2005	2006	2007	2008
Всего по области	227,4	235,0	259,4	269,4	278,8
Справочно: по России	159,3	169,0	177,8	195,4	...

## Аварийность на транспорте

**Численность пострадавших  
в происшествиях с подвижным составом  
на автомобильных дорогах и улицах  
(человек)**

	2004	2005	2006	2007	2008
Дорожно-транспортные происшествия, всего	1396	1415	1371	1369	1367
Пострадало в происшествиях с подвижным составом:					
погибло, человек	262	269	262	215	209
получили ранение, человек	1578	1577	1572	1543	1502

**Число дорожно-транспортных происшествий  
и пострадавших в них  
(в расчете на 100000 населения)**

	2004	2005	2006	2007	2008
Число происшествий по области	147,4	150,1	146,1	146,0	145,8
Справочно: по России	145,0	156,1	160,8	...	...
Погибло по области, человек	27,7	28,5	27,9	22,9	22,3
Справочно: по России	24,0	23,7	23,0	23,4	...
Ранено по области, человек	166,6	167,3	167,5	164,4	160,2

## СВЯЗЬ

В разделе представлены данные о деятельности организаций связи, развитии их материально–технической базы.

**Сеть связи** – это совокупность организаций, пунктов связи, в которых происходит прием (ввод), выдача (вывод) и распределение (коммутация, сортировка) сообщений (информации), и линий или каналов связи, обеспечивающих передачу сообщений (информации) между пунктами сети. В зависимости от вида связи различают **сеть почтовой связи** – совокупность объектов почтовой связи и почтовых маршрутов и **сеть электросвязи** – технические системы, обеспечивающие один или несколько видов передач: телефонную, телеграфную, факсимильную, передачу данных, обмен информацией между ЭВМ, телевизионное, звуковое и иные виды радио- и проводного вещания.

**Услуги связи** – продукт деятельности по приему, обработке, передаче и доставке почтовых отправлений или сообщений электросвязи.

**Доходы от услуг связи** - доходы от оказанных в отчетном периоде услуг связи: денежная наличность, поступившая в кассы организаций, и сумма, начисленная за оказанные услуги.

**Электрическая связь** – передача и прием знаков, сигналов, письменного текста, изображений и звуков или сообщений любого рода по проводной, радио-, оптической или другим электромагнитным системам. Включает сети и средства, обеспечивающие телефонную, телеграфную, факсимильную связь, передачу данных и других видов документальных сообщений (включая обмен информацией между ЭВМ), а также телевизионное, звуковое и иные виды радио- и проводного вещания.

**Почтовая связь** – прием, обработка, перевозка и доставка почтовых отправлений, а также экспедирование, доставка и распространение периодической печати.

**Подвижная связь** – совокупность технических средств (радиооборудование, коммуникационное оборудование, соединительные линии и сооружения), с помощью которых можно предоставить подвижным абонентам связь между собой и с абонентами телефонной сети общего пользования.

**Сотовая связь** – мобильная система радио-телефонной связи. Принцип действия этой системы заключается в том, что принимающие станции с выходом на АТС подобно пчелиным сотам покрывают город (район). По мере перемещения владельца сотового радиотелефона он автоматически переключается с одной станции на другую.

**Основные телефонные аппараты** – телефонные аппараты, занимающие самостоятельные номера на городской телефонной станции, в том числе спаренные телефонные аппараты, предназначенные для общего пользования.

**Квартирные телефонные аппараты** – телефонные аппараты, установленные в квартирах (жилых домах), в том числе основные.

**Основные показатели связи общего пользования**

	2004	2005	2006	2007	2008
Отправлено (за год):					
письменной корреспонденции, тыс.	10500	8500	8068	7505	7490
печатных изданий, тыс.	13019	10017	7144	3003	3860
почтовых переводов денежных средств и выплат пенсий, тыс.	2384	2641	3321	3768	3698
телеграмм, тыс.	267	232	199	168	159
Число телефонных аппаратов (включая таксофоны) телефонной сети общего пользования или имеющих на нее выход (на конец года) – всего, тыс.	263,0	269,0	277,2	284,5	293,8
в том числе:					
городской сети	243,5	249,3	257,5	264,9	273,2
сельской сети	19,5	19,7	19,7	19,6	20,6
Число подключенных терминалов сотовой подвижной связи на 1000 человек населения (на конец года), шт.	602,1	950,0	1208,3	1297,4	1581,2
Число основных радиотрансляционных точек (на конец года), тыс.	106,8	71,6	...	42,6	29,2
в том числе в сельской местности	2,3	1,7	...	0,9	0,1

**Число квартирных телефонных аппаратов сети общего пользования или имеющих на нее выход  
(на конец года; в расчете на 1000 человек населения, штук)**

	2004	2005	2006	2007	2008
<b>Городское население</b>					
Всего по области	243,5	249,3	256,0	260,3	265,5
Справочно: по России	256,2	270,0	276,2	282,7	...
<b>Сельское население</b>					
Всего по области	78,5	77,2	75,9	72,7	74,6
Справочно: по России	105,5	112,6	117,0	118,5	...

**Число зарегистрированных абонентских терминалов  
сотовой электросвязи**  
(на конец года, тысяч)

	2004	2005	2006	2007	2008
Всего по области	569,0	892,9	1132,6	1216,2	1482,2
Справочно: по России	71319,0	123549,3	154453,3	171198,8	...

**Охват населения теле- и радиовещанием**

(на конец года; в процентах от общей численности населения области)

	2006	2007	2008
Имеют возможность принимать телевизионные программы			
Государственные:			
РТР	99,0	99,3	99,9
Культура	75,6	78,0	66,2
Региональные ТРК	99,0	99,2	99,9
Негосударственные:			
ОРТ	99,0	99,3	98,9
НТВ	80,6	80,9	68,0
ТВ-Центр	8,6	8,6	8,5

**Доходы от услуг связи населению в расчете на одного жителя**  
(в фактически действовавших ценах)

Годы	Рублей	
	Калининградская область	справочно: по России
2004	2476,5	1963,9
2005	2775,3	2453,6
2006	2595,5	3181,5
2007	2986,0	3985,2
2008	4250,1	...



## СВЯЗЬ

### Удельный вес доходов отдельных видов связи в общем объеме доходов от услуг связи (в процентах)

	2004	2005	2006	2007	2008
<b>Связь - всего</b>	<b>100</b>	<b>100</b>	<b>100</b>	<b>100</b>	<b>100</b>
в том числе:					
почтовая	8,0	5,8	5,3	4,9	5,9
подвижная электросвязь	39,3	52,8	36,3	30,2	48,6
радиосвязь, радиовещание, телевидение и спутниковая связь	3,6	3,4	3,7	3,8	4,1
присоединение и пропуск трафика	6,0	3,4	25,8	32,0	10,1
междугородная и международная телефонная	18,5	12,9	9,5	11,2	10,0
документальная	4,4	4,7	5,4	6,3	9,4
местная телефонная	19,6	16,0	13,8	11,3	11,3
прочие виды услуг связи	0,6	1,0	0,2	0,3	0,3

### Удельный вес доходов отдельных видов связи в общем объеме доходов от услуг связи, оказанных населению (в процентах)

	2004	2005	2006	2007	2008
<b>Связь - всего</b>	<b>100</b>	<b>100</b>	<b>100</b>	<b>100</b>	<b>100</b>
в том числе:					
почтовая	4,1	2,6	3,4	3,6	3,3
подвижная электросвязь	56,9	68,2	60,9	58,7	66,8
проводное вещание	0,3	0,3	0,3	0,4	0,4
междугородная и международная телефонная	14,3	8,9	10,2	12,5	8,0
документальная	3,5	2,7	3,8	5,4	6,2
местная телефонная	20,7	15,1	17,8	15,7	11,7
радиосвязь, радиовещание, телевидение и спутниковая связь	0,1	1,6	3,5	3,7	3,5
прочие виды услуг связи	0,1	0,6	0,1	0,0	0,1

## Информационные и коммуникационные технологии

**Под информационными и коммуникационными технологиями** понимаются технологии, использующие средства микроэлектроники для сбора, хранения, обработки, поиска, передачи и представления данных, текстов, образов и звука.

**Глобальная информационная сеть** охватывает совокупность электронно-вычислительных машин (ЭВМ) и / или их локальных сетей, которые могут быть расположены в любых точках земного шара, связанных между собой каналами дальней связи (коммутируемыми или выделенными), предоставляемыми телефонными компаниями или другими организациями связи. Глобальная информационная сеть обеспечивает пользователям возможность обмениваться информацией, совместно использовать технические и программные средства, информационные ресурсы. Глобальная сеть может быть как общедоступной (Интернет), так и специализированной (корпоративной или ведомственной).

**Локальная вычислительная сеть**, в отличие от глобальной информационной сети, соединяет две или более ЭВМ (возможно, разного типа), расположенные в пределах одного здания или нескольких соседних зданий, и не использует для этого средства связи общего назначения.

**Затраты на информационные и коммуникационные технологии** представляют собой выплаченные в денежной форме

фактические расходы организации, связанные с закупкой вычислительной техники и программного обеспечения, оплатой услуг связи, обучением сотрудников разработке и применению ИКТ, оплатой услуг сторонних организаций ИКТ и специалистов, а также прочие расходы на ИКТ, включая затраты организации на разработку программных средств собственными силами. В составе затрат на ИКТ учитываются текущие и капитальные затраты обследованных организаций (без субъектов малого предпринимательства).

**Основные показатели использования информационных и коммуникационных технологий в организациях**

	Всего				В процентах от общего числа обследованных организаций			
	2005	2006	2007	2008	2005	2006	2007	2008
<b>Число обследованных организаций - всего</b>	<b>1395</b>	<b>1438</b>	<b>1479</b>	<b>1470</b>	<b>100</b>	<b>100</b>	<b>100</b>	<b>100</b>
из них:								
использовали								
персональные компьютеры	1285	1344	1389	1377	92,1	93,5	93,9	93,7
ЭВМ других типов	99	154	160	185	7,1	10,7	10,8	12,6
локальные вычислительные сети	735	858	892	877	52,7	59,7	60,3	59,7
электронную почту	746	837	958	1044	53,5	58,2	64,8	71,0
глобальные информационные сети	779	881	1005	1082	55,8	61,3	68,0	73,6
из них сеть Интернет	778	878	1003	1074	55,8	61,1	67,8	73,1
имели веб-сайты в Интернет	230	235	277	325	16,5	16,3	18,7	22,1

**Число персональных компьютеров в организациях**

	Число персональных компьютеров		из них			Число персональных компьютеров на 100 человек работников	
	всего	из них приобретенных в отчетном году	в составе локальных вычислительных сетей	имевшие доступ к глобальным сетям	в том числе к сети Интернет	всего	из них имевших доступ к сети Интернет
2004	25610	4540	17699	8656	6460	25	6
2005	36433	6080	24972	14126	9929	26	7
2006	41795	7148	30390	15669	12824	28	9
2007	44091	7742	32258	17444	14790	31	10
2008	46705	6834	35815	18802	17789	34	13

**Число организаций, имевших WEB-САЙТ,  
по формам собственности**

	2006		2007		2008	
	Число организаций, имевших Web-сайт	от общего числа обследованных организаций	Число организаций, имевших Web-сайт	от общего числа обследованных организаций	Число организаций, имевших Web-сайт	от общего числа обследованных организаций
<b>Всего</b>	235	16,3	277	18,7	325	22,1
в том числе:						
государственная	60	4,2	79	5,3	81	5,5
муниципальная	30	2,0	42	2,8	53	3,6
собственность общественных и религиозных организаций (объединений)	2	0,1	3	0,2	8	0,5
частная	76	5,3	87	5,9	88	6,0
смешанная российская	34	2,4	24	1,6	26	1,8
иностранная	17	1,2	20	1,4	45	3,1
совместная российская и иностранная	16	1,1	22	1,5	24	1,6

**Использование специальных программных средств  
в организациях**

	2004	2005	2006	2007	2008
Для научных исследований	13	31	28	25	24
Для проектирования	62	94	115	109	129
Для управления автоматизированным производством и/или отдельными техническими средствами и технологическими процессами	117	159	186	199	208
Для решения организационных, управленческих и экономических задач	397	747	1216	1287	1090
Для осуществления финансовых расчетов в электронном виде	246	443	666	744	928
Для предоставления доступа к базам данных через глобальные информационные сети	144	263	245	281	321
Для электронных справочных систем	305	534	726	755	792
Редакционно-издательские системы	32	63	44	67	58
Обучающие программы	82	127	174	199	219
Прочие	221	320	465	537	553

**Затраты организаций на информационные и  
коммуникационные технологии**  
(миллионов рублей)

	2004	2005	2006	2007	2008
<b>Затраты организаций на информационные и коммуникационные технологии – всего</b>	<b>596,0</b>	<b>820,0</b>	<b>1087,7</b>	<b>1487,2</b>	<b>1445,2</b>
в том числе затраты:					
на приобретение вычислительной техники (включая установку и наладку)	249,8	285,6	341,3	413,8	366,2
на приобретение программных средств	59,5	89,2	179,3	189,4	268,2
на оплату услуг связи	202,2	297,2	411,3	643,5	619,1
на обучение сотрудников	6,4	11,3	21,2	8,4	7,3
на оплату услуг сторонних организаций и специалистов (кроме услуг связи и обучения)	52,5	100,4	109,6	185,1	136,4
прочие затраты	25,6	36,3	25,0	47,0	48,0

## Торговля и услуги

В разделе представлены данные об обороте оптовой и розничной торговли, индексах его физического объема и товарной структуре, также приведена информация о продаже основных продовольственных и непродовольственных товаров. Информация об объеме платных услуг населению помещена в целом и по отдельным видам услуг. Также приведена информация об обороте общественного питания и индексах его изменения, об обороте на душу населения.

**Оборот организаций оптовой (розничной) торговли** – выручка-нетто от реализации товаров, продукции, работ, услуг. Оборот организаций, как правило, включает выручку от продажи товаров, приобретенных в целях перепродажи, за минусом НДС, акциза и других аналогичных обязательных платежей; выручку от реализации посреднических услуг (сумму вознаграждений комиссионеров (поверенных агентов) за минусом НДС); стоимость товаров собственного производства, отгруженных (переданных) другим юридическим лицам и индивидуальным предпринимателям; выручку от других видов деятельности (доход от сдачи в аренду зданий, складских помещений и торговых площадей, транспортных средств и оборудования и т.п.)

**Оборот розничной торговли** – стоимость товаров, проданных населению для личного потребления или использования в домашнем хозяйстве. Он отражает фактическую выручку торгующих организаций от продажи товаров населению, включая товары частично или полностью оплаченные органами социальной защиты. Стоимость товаров, проданных отдельным категориям населения со скидкой, включается в оборот розничной торговли в полном объеме. В оборот розничной торговли не включается стоимость товаров, отпущенных из розничной торговой сети юридическим лицам (в том числе организациям социальной сферы, спецпотребителям и т.п.) и индивидуальным предпринимателям, и оборот общественного питания.

**Индекс физического объема оборота розничной торговли** - относительный показатель, характеризующий изменение объема продажи товарной массы (количественного фактора оборота) в текущем периоде по сравнению с базисным. Индивидуальные индексы отражают изменение объема продажи одного товара, общий (сводный) индекс физического объема оборота характеризует совокупные изменения товарной массы. Этот индекс показывает, как изменился оборот в результате изменения только его физического объема при исключении влияния динамики цен.

**Оборот общественного питания** – выручка от реализации собственной кулинарной продукции и покупных товаров, проданных населению для потребления главным образом на месте, а также организациям и индивидуальным предпринимателям для организации питания различных контингентов населения.

В оборот общественного питания включается стоимость кулинарной продукции и покупных товаров, отпущенных: работникам организаций с последующим удержанием из заработной платы; на дом по заказам населения; на рабочие места по заказам организаций и индивидуальных предпринимателей; транспортным организациям в пути следования сухопутного, воздушного, водного транспорта; для обслуживания приемов, банкетов и т. п.; организациями общественного питания организациям социальной сферы (школам, больницам, санаториям, домам престарелых и т. п.); в объеме фактической стоимости питания;

по абонеентам, талонам и т.п. в объеме фактической стоимости питания; учащимся школ за счет родительской платы, а также в столовых школ, техникумов, высших учебных заведений и других общеобразовательных учреждений за наличный расчет.

Оборот розничной торговли (оборот общественного питания) включает данные как по организациям, для которых эта деятельность является основной, так и по организациям других видов деятельности, осуществляющим продажу населению товаров (кулинарной продукции) через собственные торговые заведения (заведения общественного питания) или с оплатой через свою кассу. Оборот розничной торговли, кроме того, включает продажу товаров индивидуальными предпринимателями, физическими лицами на розничных рынках и ярмарках.

Оборот розничной торговли (оборот общественного питания) формируется по данным сплошного статистического наблюдения за крупными и средними организациями, которое проводится с месячной периодичностью, а также ежеквартальных выборочных обследований малых предприятий и розничных рынков, выборочных обследований индивидуальных предпринимателей в розничной торговле (общественном питании) с распространением полученных данных на генеральную совокупность объектов наблюдения.

**Оборот оптовой торговли** – стоимость отгруженных товаров, приобретенных ранее на стороне в целях перепродажи юридическим лицам и индивидуальным предпринимателям для профессионального использования (переработки или дальнейшей продажи).

Оборот оптовой торговли формируется по данным сплошного статистического наблюдения за крупными и средними организациями, которое проводится с месячной периодичностью, а также ежеквартальных выборочных обследований малых предприятий с распространением данных на генеральную совокупность объектов наблюдения.

**Объем платных услуг населению** отражает общий объем денежных средств, уплаченных самим потребителем за оказанную ему (или членам его семьи) услугу или его организацией (предприятием), в которой он работает. Объем платных услуг включает объемы услуг, оказанных населению крупными и средними организациями и малыми предприятиями, некорпоративными предприятиями, гражданами, занимающимися предпринимательской деятельностью без образования юридического лица на индивидуальной основе.

В соответствии с Общероссийским классификатором видов экономической деятельности (ОКВЭД) **рекламная деятельность** включает: подготовку и размещение рекламы; рекламирование в средствах массовой информации путем продажи времени и места рекламы; воздушную рекламу; распространение или адресную рассылку рекламных материалов, доставку рекламных образцов; предоставление места для рекламы.

**Под аудиторской деятельностью** понимается деятельность по независимой проверке бухгалтерского учета и финансовой (бухгалтерской) отчетности организаций и индивидуальных предпринимателей, а также по оказанию сопутствующих аудиту услуг: постановка, ведение и восстановление бухгалтерского учета, составление финансовой (бухгалтерской) отчетности, консультирование (экономическое, финансовое, правовое), оценка стоимости имущества, анализ финансово-хозяйственной деятельности организации и др.

К **сделкам с недвижимостью** относится: купля-продажа, мена, аренда, рента, управление, дарение, наследование недвижимого имущества и др.

## ТОРГОВЛЯ И УСЛУГИ

Содержанием посреднических услуг в сделках с недвижимостью является: подбор вариантов, оформление всех необходимых для совершения сделки документов, консультирование юристами и агентами фирм участников сделки по возникающим проблемам.

### Розничная торговля и общественное питание

#### Оборот розничной торговли

Годы	Млн. рублей	В % к предыдущему году, (в сопоставимых ценах)	
		Калининградская область	справочно: по России
2004	28822	115,1	113,3
2005	36531	114,2	112,8
2006	44555	112,7	114,1
2007	57660	118,9	116,1
2008	76299	115,1	113,5

#### Распределение оборота розничной торговли по формам собственности

Годы	Оборот розничной торговли, млн. рублей	в том числе по формам собственности:					
		государственная и муниципальная		частная		смешанная и другие формы собственности	
		млн. рублей	в % к итогу	млн. рублей	в % к итогу	млн. рублей	в % к итогу
2004	28822	497	1,7	25403	88,1	2922	10,2
2005	36531	591	1,6	32917	90,1	3023	8,3
2006	44555	689	1,5	40386	90,6	3480	7,9
2007	57660	654	1,1	53098	92,1	3908	6,8
2008	76299	556	0,7	70356	92,2	5387	7,1



## ТОРГОВЛЯ И УСЛУГИ

### Оборот розничной торговли по формам проявления

Годы	Всего, млн. рублей	в том числе:			
		оборот розничной торговли торгующих организаций		продажа товаров на вещевых, смешанных и продовольственных рынках	
		млн. рублей	в % к итогу	млн. рублей	в % к итогу
2004	28822	26468	91,8	2354	8,2
2005	36531	33913	92,8	2618	7,2
2006	44555	41585	93,3	2970	6,7
2007	57660	54199	94,0	3461	6,0
2008	76299	71974	94,3	4325	5,7

### Структура оборота розничной торговли

Годы	Продовольственные товары		Непродовольственные товары	
	млн. рублей	в % к предыдущему году (в сопоставимых ценах)	млн. рублей	в % к предыдущему году (в сопоставимых ценах)
2004	13287	113,3	15535	116,7
2005	16731	109,8	19800	121,0
2006	20496	110,5	24059	116,8
2007	27283	117,2	30377	122,8
2008	36675	111,9	39624	119,0

### Товарная структура оборота розничной торговли

	2005	2006	2007	2008	Доля в общем объеме продаж, в %			
	в %	в %	в %	в %				
	к 2004	к 2005	к 2006	к 2007	2004	2005	2006	2007
<b>Все товары</b>	<b>114,2</b>	<b>112,7</b>	<b>118,9</b>	<b>115,1</b>	<b>100,0</b>	<b>100,0</b>	<b>100,0</b>	<b>100,0</b>
<b>Продовольственные товары</b>	<b>109,8</b>	<b>110,5</b>	<b>117,2</b>	<b>111,9</b>	<b>45,8</b>	<b>46,0</b>	<b>46,0</b>	<b>48,1</b>
Мясо и птица	107,5	126,2	116,2	128,5	3,8	4,3	4,1	4,7
Продукция рыбная пищевая товарная	113,5	100,2	111,4	106,8	2,4	2,3	2,2	2,1
Масло животное	113,4	108,5	108,7	105,3	0,5	0,5	0,5	0,5

**ТОРГОВЛЯ И УСЛУГИ**

	2005	2006	2007	2008	Доля в общем объеме продаж, в %			
	в %	в %	в %	в %				
	к 2004	к 2005	к 2006	к 2007	2004	2005	2006	2007
Масла растительные	106,9	109,1	103,0	136,4	0,5	0,5	0,5	0,8
Цельномолочная продукция	113,0	112,5	110,1	106,7	2,0	2,0	2,0	1,3
Яйца	112,0	118,7	100,6	101,0	0,5	0,6	0,6	0,5
Сахар	112,4	113,1	113,3	109,4	0,5	0,8	0,7	0,6
Кондитерские изделия	113,2	113,4	119,2	101,6	0,7	0,7	0,7	0,7
Мука	112,7	110,6	103,7	102,7	0,5	0,4	0,4	0,5
Хлеб и хлебобулочные изделия	104,4	133,0	107,4	115,3	2,5	2,9	2,8	2,1
Картофель	105,2	100,8	102,0	108,1	0,5	0,6	0,5	0,4
Овощи	100,8	100,2	102,8	132,6	0,8	0,9	0,8	0,8
Фрукты, ягоды, виноград	110,7	123,5	102,2	133,5	0,5	0,6	0,5	0,6
<b>Непродовольственные товары</b>	<b>121,0</b>	<b>116,8</b>	<b>122,8</b>	<b>119,0</b>	<b>54,2</b>	<b>54,0</b>	<b>54,0</b>	<b>51,9</b>
Папиросы и сигареты	105,4	109,0	104,4	112,7	1,6	1,5	1,3	1,3
Ткани	116,0	124,9	103,0	101,0	0,6	0,6	0,5	0,4
Швейные изделия	113,3	107,9	110,7	103,4	2,2	2,0	1,9	1,6
Обувь кожаная	109,0	100,3	141,3	118,2	2,7	2,3	2,7	2,6
Автомобили легковые	111,7	101,0	100,1	116,5	5,9	5,1	4,1	3,0
Материалы строительные	105,6	122,3	111,4	125,3	8,0	8,9	9,3	5,2
Ювелирные изделия	108,0	103,3	100,3	101,0	0,8	0,8	0,8	0,7
Медикаменты и лекарственные средства	108,9	100,9	100,5	122,6	2,2	1,8	1,4	2,0

**Продажа алкогольных напитков и пива**  
(по данным, утвержденным Росстатом)

	2004	2005	2006	2007	2008
	Тысяч дкл				
Водка и ликеро-водочные изделия	1887,2	1988,4	1578,8	1616,1	1378,5
Вино	1197,1	1220,9	1087,0	1152,4	867,7
Коньяк	91,5	98,6	90,2	85,3	162,6
Шампанское	131,3	143,1	130,3	153,3	190,4
Пиво	7954,4	7720,4	7709,5	6900,2	6291,9

**Товарные запасы в розничной сети**  
(на конец года)

Годы	Товарные запасы, млн. руб.	Уровень запасов, дней торговли
2004	897,7	27
2005	1103,2	24
2006	1402,4	21
2007	2476,8	19
2008	1723,6	21

**Оборот общественного питания**

Годы	Млн. рублей	В % к предыдущему году, (в сопоставимых ценах)	
		Калининградская область	справочно: по России
2004	1633	105,2	111,2
2005	2110	108,5	112,1
2006	2704	110,7	115,7
2007	3367	109,6	114,7
2008	3908	100,1	112,3

**Оборот розничной торговли и общественного питания на душу населения**  
(рублей)

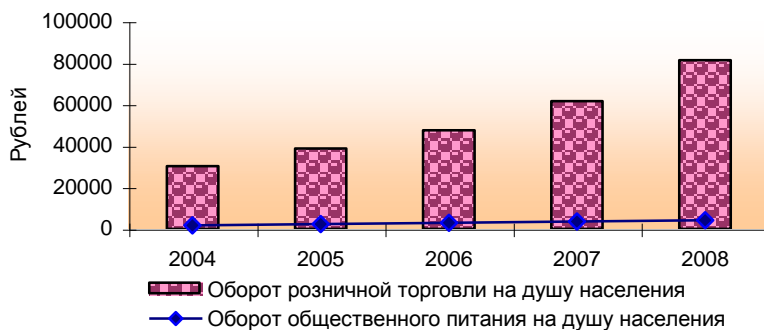

**Оптовый рынок  
Оборот оптовой торговли**

	2004	2005	2006	2007 <sup>1</sup>	2008
<b>Млн. рублей</b>					
<b>Оборот оптовой торговли, всего</b>	<b>67437,3</b>	<b>105505,4</b>	<b>159959,2</b>	<b>190740,7</b>	<b>194436,9</b>
в том числе:					
оборот оптовой торговли организаций оптовой торговли,	54962,4	94508,5	140674,1	169149,7	173599,7
<b>в % к предыдущему году</b>					
<b>Оборот оптовой торговли, всего</b>	<b>98,5</b>	<b>141,2</b>	<b>142,5</b>	<b>111,1</b>	<b>102,6</b>
в том числе:					
оборот оптовой торговли организаций оптовой торговли	91,3	155,2	139,9	112,1	103,3

**Продажа важнейших видов продукции и товаров  
крупными и средними предприятиями и организациями  
промышленности и оптовой торговли**

	2004	2005	2006	2007	2008
<b>Продукция производственно–технического назначения</b>					
Бензин автомобильный, тыс. т	20,4	58,0	77,0	80,1	85,0
Топливо дизельное, тыс. т	46,9	165,8	85,7	88,5	83,2
Топочный мазут, тыс. т	8,1	7,0	8,2	30,6	17,9
Газ горючий природный, млн.куб.м	636,5	964,5	1373,3	133,9	129,4
<b>Потребительские товары</b>					
Мясо и птица, тыс. т	0,3	0,2	0,5	0,8	12,8
Масло животное, т	1497,3	1220,0	1196,0	-	102,0
Мука, тыс. т	0,4	0,6	-	-	0,2
Макаронные изделия, т	9,9	44,0	353,0	-	226,0
Товарная пищевая рыбная продукция (без консервов), тыс. т	1,5	2,1	1,4	0,8	0,0

<sup>1</sup> - С 2007 года с учетом деятельности индивидуальных предпринимателей.

## ТОРГОВЛЯ И УСЛУГИ

### Продажа на оптовом рынке алкогольных напитков и пива крупными и средними организациями оптовой торговли (тысяч декалитров)<sup>1</sup>

	2004	2005	2006	2007	2008
Водка и ликероводочные изделия	2448,4	2922,4	1805,0	1987,6	1729,1
Вино	2121,0	2316,5	1906,9	1761,5	1524,6
Коньяк	82,9	99,3	117,3	157,5	157,5
Шампанское	271,6	270,2	220,9	265,9	203,0
Пиво	414,4	2605,5	514,4	503,7	3895,0

### Потребление топливно-энергетических ресурсов<sup>2</sup>

	2004	2005	2006	2007	2008
Потребление топливно-энергетических ресурсов, тыс. тонн условного топлива	1279	1309	1917	1813	1667
в % к предыдущему году	102,8	102,4	146,4	94,6	92,0

### Электробаланс (миллионов киловатт- час)

	2005	2006	2007	2008
Произведено электроэнергии	548,2	2765,6	2784,2	2859,6
Получено электроэнергии из-за пределов области	3481,0	3605,8	3713,8	3897,1
Получено с оптового рынка	3325,3	3425,1	3555,4	3674,0
Потреблено электроэнергии	4058,1	3767,8	3835,6	3926,6
Отпущено электроэнергии за пределы области	-	2603,6	2662,4	2830,1

<sup>1</sup> - Данные приведены по организациям, прошедшим аккредитацию на право продажи алкогольной продукции организациям розничной торговли и общественного питания.

<sup>2</sup> - По кругу предприятий со среднесуточным расходом топлива в условном исчислении от 2 тонн и выше, теплотенергии – 15 Гкал и выше, электроэнергии – 100 кВт и выше.

## ТОРГОВЛЯ И УСЛУГИ

### Потребление теплоэнергии по видам экономической деятельности <sup>1</sup> (тысяч гигакалорий)

	2005	2006	2007	2008
<b>Потреблено теплоэнергии всего:</b>	<b>5694,2</b>	<b>5376,0</b>	<b>5142,1</b>	<b>4804,1</b>
в том числе:				
сельское хозяйство, охота и лесное хозяйство	172,6	179,9	151,8	153,1
рыболовство, рыбоводство	16,9	17,0	-	-
добыча полезных ископаемых	18,9	16,1	15,1	145
обрабатывающие производства	2172,3	1798,8	1752,2	1330,8
производство и распределение электроэнергии, газа и воды	2878,7	2968,4	2814,8	2734,1
строительство	1,3	1,6	2,3	1,2
оптовая и розничная торговля; ремонт автотранспортных средств, мотоциклов, бытовых изделий и предметов личного пользования	5,1	4,2	6,9	9,9
гостиницы и рестораны	0,2	0,2	-	-
транспорт и связь	128,7	148,0	127,9	112,8
образование	64,9	50,3	50,0	62,2
здравоохранение и предоставление социальных услуг	64,2	26,2	37,1	50,0
предоставление прочих коммунальных, социальных и персональных услуг	10,7	9,2	20,2	21,6
прочие виды деятельности	159,7	156,1	163,8	313,9

### Потребление мазута<sup>1</sup> (тысяч тонн)

	2004	2005	2006	2007	2008
Потребление топочного мазута	241	199	136	121	132
Потребление флотского мазута	28	45	69	55	60

<sup>1</sup> - По кругу предприятий со среднесуточным расходом топлива в условном исчислении от 2 тонн и выше, теплоэнергии – 15 Гкал и выше, электроэнергии – 100 кВт и выше.

## Платные услуги населению

### Объем платных услуг населению

Годы	Млн. рублей	В % к предыдущему году (в сопоставимых ценах)	
		Калининградская область	справочно: по России
2004	9200,7	104,2	108,4
2005	12040,7	110,1	106,3
2006	15813,6	121,0	107,6
2007	19684,5	110,2	107,9
2008	23914,9	107,2	104,9

### Объем платных услуг населению по видам (миллионов рублей)

	2004	2005	2006	2007	2008	2008 в % к 2007	
						Калинин- градская область	справочно: Россия
<b>Платные услуги</b>	<b>9200,7</b>	<b>12040,7</b>	<b>15813,6</b>	<b>19684,5</b>	<b>23914,9</b>	<b>107,2</b>	<b>104,9</b>
в том числе:							
бытовые	946,4	1189,8	1606,8	2057,9	2633,5	108,1	103,4
транспортные	994,2	1321,8	2114,6	2881,7	4102,4	123,4	101,9
связи	1779,1	2447,3	3389,9	4413,6	5207,6	102,3	117,5
жилищно- коммунальные	3083,8	4038,3	4672,1	5454,1	6324,3	100,8	102,5
гостиниц и аналогичных средств размещения	283,4	369,4	497,7	582,1	647,2	101,5	99,0
культуры	125,3	176,3	268,7	299,5	358,6	109,8	82,2
туристские	128,2	189,7	230,3	305,9	368,8	101,4	118,0
физической культуры и спорта	45,3	51,6	133,0	196,6	257,0	116,1	100,5

## ТОРГОВЛЯ И УСЛУГИ

	2004	2005	2006	2007	2008	2008 в % к 2007	
						Калининградская область	справочно: Россия
медицинские	464,4	609,6	778,5	983,6	1232,6	103,5	106,8
санаторно-оздоровительные	260,5	306,1	359,4	452,0	482,1	92,0	99,8
правового характера	115,0	123,5	142,0	162,8	147,6	90,7	109,7
ветеринарные	42,3	51,5	69,3	87,0	99,5	88,8	90,1
системы образования	660,5	820,5	1045,4	1268,6	1555,4	104,2	101,3
прочие услуги	272,3	345,3	505,9	539,1	498,3	...	...

### Индексы физического объема платных услуг населению (в сопоставимых ценах; в процентах к предыдущему году)

	2004	2005	2006	2007	2008
<b>Платные услуги</b>	<b>104,2</b>	<b>110,1</b>	<b>121,0</b>	<b>110,2</b>	<b>107,2</b>
в том числе:					
бытовые	109,4	109,2	121,3	105,8	108,1
транспортные	103,1	108,2	151,9	131,7	123,4
связи	105,4	126,9	132,0	114,5	102,3
жилищно-коммунальные	96,0	104,5	106,5	101,0	100,8
гостиниц и аналогичных средств размещения	104,3	93,6	114,7	111,0	101,5
культуры	116,9	114,9	112,6	105,3	109,8
туристские	109,9	127,3	106,3	113,7	101,4
Физической культуры и спорта	115,9	98,4	217,8	134,6	116,1
медицинские	110,4	111,6	118,9	113,8	103,5
санаторно-оздоровительные	94,4	102,9	102,8	104,4	92,0
правового характера	111,3	107,4	114,9	114,6	90,7
ветеринарные	104,4	101,7	134,4	102,2	88,8
системы образования	113,0	110,2	127,4	105,5	104,2



**ТОРГОВЛЯ И УСЛУГИ**

**Структура объема платных услуг населению**  
(в процентах к итогу)

	2004	2005	2006	2007	2008	Справочно: по России 2008
<b>Платные услуги</b>	<b>100</b>	<b>100</b>	<b>100</b>	<b>100</b>	<b>100</b>	<b>100</b>
в том числе:						
бытовые	10,3	9,9	10,2	10,5	11,0	10,1
транспортные	10,8	11,0	13,4	14,6	17,2	21,6
связи	19,3	20,3	21,4	22,4	21,7	19,6
жилищно-коммунальные	33,4	33,5	29,6	27,8	26,5	22,3
культуры	1,4	1,5	1,7	1,5	1,5	1,9
туристские	1,4	1,6	1,5	1,6	1,5	1,7
гостиниц и аналогичных средств размещения	3,1	3,1	3,1	3,0	2,7	2,6
физической культуры и спорта	0,5	0,4	0,8	1,0	1,1	0,6
медицинские	5,0	5,1	4,9	5,0	5,2	5,1
санаторно- оздоровительные	2,8	2,5	2,3	2,3	2,0	1,4
правового характера	1,3	1,0	0,9	0,4	0,4	0,8
ветеринарные	0,5	0,4	0,4	0,8	0,6	0,2
системы образования	7,2	6,8	6,6	6,4	6,5	6,9
прочие	3,0	2,9	3,2	2,7	2,1	3,2

**Объем бытовых услуг по видам**  
(миллионов рублей)

	2004	2005	2006	2007	2008	2008	
						Калинин- градская область	% к 2007 справочно: Россия
<b>Бытовые услуги – всего</b>	<b>946,4</b>	<b>1189,8</b>	<b>1606,8</b>	<b>2057,9</b>	<b>2633,5</b>	<b>108,1</b>	<b>103,4</b>
ремонт и пошив обуви	59,5	69,0	84,1	93,1	107,3	99,7	99,7
ремонт и пошив одежды, пошив и вязание трикотажных изделий	101,2	129,2	147,1	181,2	180,2	92,7	96,9

**ТОРГОВЛЯ И УСЛУГИ**

	2004	2005	2006	2007	2008	2008 % к 2007	
						Калининградская область	справочно: Россия
ремонт и техническое обслуживание бытовой радиоэлектронной аппаратуры, бытовых машин и приборов, ремонт и изготовление металлоизделий	89,3	108,8	146,2	185,1	268,3	116,2	96,2
техническое обслуживание и ремонт транспортных средств, машин и оборудования	116,9	171,5	267,1	342,6	411,3	104,0	109,8
ремонт и изготовление мебели	73,4	87,1	119,4	160,3	218,1	...	...
химическая чистка и крашение	8,7	9,4	12,9	15,5	20,8	109,7	91,0
услуги прачечных	6,9	7,7	9,6	11,6	13,1	102,1	88,0
ремонт и строительство жилья и др. построек	205,2	259,2	349,3	431,0	563,6	112,2	106,7
услуги фотоателье и фото- и кинолабораторий	29,8	31,9	36,5	40,3	48,5	114,9	110,7
услуги бань и душевых	50,6	73,4	107,0	130,1	165,9	104,1	99,9
услуги парикмахерских	101,0	123,2	166,2	219,8	303,5	109,5	103,6
услуги по прокату	5,7	7,2	9,0	9,8	11,6	...	...
ритуальные услуги	62,1	74,2	101,5	174,1	229,5	108,5	99,1
прочие бытовые услуги	36,1	38,0	50,9	63,4	91,8	...	...

**Индексы физического объема бытовых услуг населению**  
(в сопоставимых ценах; в процентах к предыдущему году)

	2004	2005	2006	2007	2008
<b>Все оказанные услуги</b>	<b>109,4</b>	<b>109,2</b>	<b>121,3</b>	<b>105,8</b>	<b>108,1</b>
в том числе:					
ремонт и пошив обуви	102,8	95,3	108,9	104,7	99,7
ремонт и пошив одежды, пошив и вязание трикотажных изделий	104,5	103,2	101,9	104,1	92,7

## ТОРГОВЛЯ И УСЛУГИ

	2004	2005	2006	2007	2008
ремонт и техническое обслуживание бытовой радиоэлектронной аппаратуры, бытовых машин и приборов, ремонт и изготовление металлоизделий	103,8	112,4	119,2	104,8	116,2
техническое обслуживание и ремонт транспортных средств, машин и оборудования	131,5	137,8	141,6	115,7	104,0
химическая чистка и крашение	101,8	91,1	111,2	108,1	109,7
услуги прачечных	104,2	96,9	111,7	108,2	102,1
ремонт и строительство жилья и др. построек	109,3	110,9	132,1	103,4	112,2
услуги фотоателье и фото- и кинолабораторий	114,8	102,9	112,1	103,8	114,9
услуги бань и душевых	100,5	108,7	109,6	100,6	104,1
услуги парикмахерских	103,6	101,2	115,7	107,2	109,5
ритуальные услуги	146,4	109,7	106,8	102,8	108,5

### Объем платных и бытовых услуг на душу населения

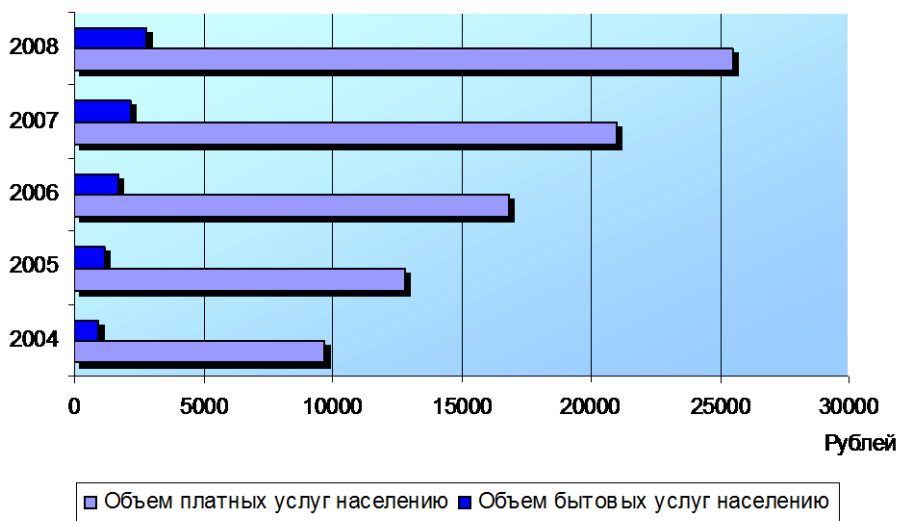

## Научные исследования и инновации

Раздел содержит статистическую информацию о состоянии и развитии научного потенциала Калининградской области и инновационной деятельности.

Статистические данные охватывают организации, выполняющие научные исследования и разработки, независимо от их принадлежности к тому или иному виду деятельности.

**Персонал, занятый исследованиями и разработками** – совокупность лиц, чья творческая деятельность, осуществляемая на систематической основе, направлена на увеличение суммы научных знаний и поиск новых областей применения этих знаний, а также занятых оказанием прямых услуг, связанных с выполнением исследований и разработок. В статистике персонал, занятый исследованиями и разработками, учитывается как списочный состав работников организаций (соответствующих подразделений высших учебных заведений, промышленных организаций и др.), выполняющих исследования и разработки, по состоянию на конец года.

В составе персонала, занятого исследованиями и разработками, выделяются четыре категории: исследователи, техники, вспомогательный и прочий персонал.

**Исследователи** - работники, профессионально занимающиеся исследованиями и разработками и непосредственно осуществляющие создание новых знаний, продуктов, методов и систем, а также управление указанными видами деятельности.

**Техники** участвуют в исследованиях и разработках, выполняя технические функции, как правило, под руководством исследователей.

**Вспомогательный персонал** - работники, выполняющие вспомогательные функции, связанные с проведением исследований и разработок: работники планово-экономических, финансовых подразделений, патентных служб, подразделений научно-технической информации, научно-технических библиотек; рабочие, осуществляющие монтаж, наладку, обслуживание и ремонт научного оборудования и приборов; рабочие опытных (экспериментальных) производств; лаборанты, не имеющие высшего и среднего специального образования.

**Прочий персонал** - работники по хозяйственному обслуживанию, а также выполняющие функции общего характера, связанные с деятельностью организации в целом (работники бухгалтерии, кадровой службы, канцелярии, подразделений материально-технического обеспечения и т.п.).

**Аспирантура** - основная форма подготовки научно-педагогических и научных кадров в системе послевузовского профессионального образования. Подготовка аспирантов осуществляется по отраслям науки и научным специальностям в соответствии с действующей Номенклатурой специальностей научных работников. В аспирантуру принимаются лица, имеющие высшее профессиональное образование. Обучение в аспирантуре осуществляется по очной и заочной формам.

**Объем выполненных научно-технических работ** включает научные исследования и разработки, научно-технические услуги.

**Научные исследования и разработки** - творческая деятельность, осуществляемая на систематической основе, направленная на получение новых научных знаний и поиск областей практического применения этих знаний. Научные

## НАУЧНЫЕ ИССЛЕДОВАНИЯ И ИННОВАЦИИ

исследования и разработки по видам работ подразделяются на фундаментальные, прикладные исследования и разработки.

**Внутренние затраты на исследования и разработки** – затраты на выполнение исследований и разработок собственными силами организаций, включая как текущие, так и капитальные затраты в течение отчетного года независимо от источников финансирования. **Текущие затраты** охватывают: оплату труда, отчисления на единый социальный налог, затраты на приобретение оборудования за счет себестоимости работ, другие материальные затраты (стоимость приобретаемых со стороны сырья, материалов, комплектующих изделий, полуфабрикатов, топлива, энергии, работ и услуг производственного характера и др.), прочие текущие затраты. **Капитальные затраты** включают: приобретение земельных участков, строительство или покупку зданий, приобретение оборудования, включаемого в состав основных фондов и пр.

### Основные показатели состояния и развития науки

	2004	2005	2006	2007	2008
Число организаций, выполнявших научные исследования и разработки	16	14	14	15	14
Численность работников, выполнявших научные исследования и разработки (на конец года), человек	2086	2075	2023	1961	1897
из них:					
докторов наук	14	14	12	14	14
кандидатов наук	108	107	105	106	99
Объем научно-технических работ, выполненных собственными силами, млн. рублей	555,3	579,3	647,1	1031,3	1047,1
Затраты на выполнение научных исследований и разработок, млн. рублей	496,9	531,8	626,2	773,7	726,5

### Число организаций, выполнявших исследования и разработки

	2004	2005	2006	2007	2008
<b>Число организаций - всего</b>	<b>16</b>	<b>14</b>	<b>14</b>	<b>15</b>	<b>14</b>
в том числе:					
научно – исследовательские организации	6	6	6	6	6
конструкторские бюро	3	2	2	2	2

## НАУЧНЫЕ ИССЛЕДОВАНИЯ И ИННОВАЦИИ

	2004	2005	2006	2007	2008
проектные и проектно – изыскательские организации	1	1	1	1	1
высшие учебные заведения	3	3	3	3	3
научно – исследовательские, проектно-конструкторские подразделения в организациях	2	2	2	2	1
прочие	1	-	-	1	1

### Численность персонала, занятого исследованиями и разработками<sup>1</sup> (человек)

Годы	Работники основной деятельности	в том числе			
		исследова- тели	техники	вспомога- тельный персонал	прочие
<b>Всего</b>					
2004	2086	771	179	695	441
2005	2075	757	173	721	424
2006	2023	731	151	719	422
2007	1961	720	132	691	418
2008	1897	629	133	747	388
из них имеют ученую степень:					
<b>доктора наук</b>					
2004	14	14	-	-	-
2005	14	14	-	-	-
2006	12	12	-	-	-
2007	14	14	-	-	-
2008	14	14	-	-	-
<b>кандидата наук</b>					
2004	106	106	-	-	-
2005	107	107	-	-	-
2006	105	103	-	2	-
2007	106	104	-	2	-
2008	99	96	-	3	-

<sup>1</sup> - Здесь и далее численность работников организаций приводится на конец года, без учета научно-педагогических работников вузов, выполнявших наряду с педагогической деятельностью научные исследования и разработки.

## НАУЧНЫЕ ИССЛЕДОВАНИЯ И ИННОВАЦИИ

### Численность специалистов, выполнявших научные исследования и разработки, по уровню образования (человек)

Годы	Исследователи и техники	в том числе имеют образование		
		высшее	среднее специальное	прочее
2004	950	798	121	31
2005	930	779	116	35
2006	882	753	102	27
2007	852	754	86	12
2008	762	663	85	14

### Численность исследователей по областям науки

	Всего		из них имеющие ученую степень			
			доктора наук		кандидата наук	
	2007	2008	2007	2008	2007	2008
<b>Всего</b>	<b>720</b>	<b>629</b>	<b>14</b>	<b>14</b>	<b>104</b>	<b>96</b>
в том числе по областям наук:						
естественные науки	305	280	12	12	88	81
в том числе:						
физика, астрономия	16	20	3	3	9	10
химия,						
фармацевтическая химия	3	1	-	-	1	1
биология, психофизиология	28	23	2	2	10	10
наука о земле	253	232	7	7	66	58
прочие	5	4	-	-	2	2
технические науки	384	318	1	-	9	9
сельскохозяйственные науки	23	23	1	2	6	4
общественные науки	4	3	-	-	1	1
гуманитарные науки	4	5	-	-	-	1

**Число организаций, ведущих подготовку аспирантов  
и прием в аспирантуру**

	2004	2005	2006	2007	2008
<b>Число организаций, ведущих подготовку аспирантов:</b>	<b>4</b>	<b>4</b>	<b>4</b>	<b>4</b>	<b>4</b>
в том числе:					
высшие учебные заведения	4	4	4	4	4
<b>Прием в аспирантуру</b>	<b>197</b>	<b>214</b>	<b>202</b>	<b>230</b>	<b>234</b>

**Численность и выпуск аспирантов**  
(на конец года; человек)

Годы	Численность аспирантов			Выпуск аспирантов	
	всего	в том числе обучающихся		всего	из них с защитой диссертации
		с отрывом от производства	без отрыва от производства		
2004	616	371	245	133	19
2005	604	385	219	155	47
2006	615	408	207	149	52
2007	643	429	214	142	42
2008	680	450	230	159	39



**Численность аспирантов по отраслям наук**  
(человек)

	2004	2005	2006	2007	2008
<b>Всего</b>	<b>616</b>	<b>604</b>	<b>615</b>	<b>643</b>	<b>680</b>
в том числе по отраслям наук:					
физико-математические	43	36	36	34	35
химические	8	11	8	8	7
биологические	61	51	56	60	65
технические	117	132	149	158	185
науки о земле	31	35	33	41	46
исторические	26	23	27	27	30
экономические	121	107	100	106	94
философские	20	23	26	22	26
филологические	48	53	57	60	62
юридические	48	39	34	41	51
сельскохозяйственные	15	11	9	8	7
педагогические	78	83	80	78	72

**Выпуск аспирантов по отраслям наук**  
(человек)

	2004	2005	2006	2007	2008
<b>Всего</b>	<b>133</b>	<b>155</b>	<b>149</b>	<b>142</b>	<b>159</b>
в том числе по отраслям наук:					
физико-математические	9	13	7	11	10
химические	3	-	5	2	3
биологические	15	16	16	11	15
технические	23	25	24	33	38
науки о земле	8	4	13	6	8
исторические	4	9	5	7	4
экономические	31	32	23	23	30
философские	7	6	8	6	4
филологические	14	11	8	15	16
юридические	8	16	13	7	9
сельскохозяйственные	2	4	3	4	1
педагогические	9	19	24	17	21

## Финансирование науки

### Объем научно-технических работ по их видам (миллионов рублей)

	2004	2005	2006	2007	2008
<b>Всего</b>					
Научно-технические работы	<b>588,2</b>	<b>628,5</b>	<b>693,9</b>	<b>1088,9</b>	<b>1145,8</b>
в том числе:					
исследования и разработки	558,6	599,7	622,2	960,2	845,9
научно-технические услуги	9,4	10,9	23,4	25,0	21,3
прочие работы (услуги)	20,2	17,9	48,3	103,7	278,6
<b>в том числе работы, выполненные собственными силами</b>					
Научно-технические работы	555,3	579,3	647,1	1031,3	1047,1
в том числе:					
исследования и разработки	526,6	550,7	577,5	928,9	798,9
научно-технические услуги	9,4	10,9	23,3	24,1	20,6
прочие работы (услуги)	19,3	17,7	46,3	78,3	227,6

### Затраты на выполнение научных исследований и разработок (миллионов рублей)

	2004	2005	2006	2007	2008
<b>Затраты на исследования и разработки - всего</b>	<b>496,9</b>	<b>531,8</b>	<b>626,2</b>	<b>773,7</b>	<b>726,5</b>
в том числе:					
внутренние затраты	463,6	481,2	580,5	717,9	678,8
из них:					
внутренние текущие затраты	455,2	475,8	572,0	711,6	667,2
капитальные затраты	8,4	5,4	8,5	6,3	11,6
внешние затраты	33,3	50,6	45,7	55,8	47,7

**Затраты на исследования и разработки  
по видам затрат и областям наук в 2008 году**  
(тысяч рублей)

	Всего	в том числе:				
		естественные науки	технические науки	сельскохозяйственные науки	общественные науки	гуманитарные науки
<b>Затраты на исследования и разработки - всего</b>	<b>726469,5</b>	<b>279822,6</b>	<b>412247,4</b>	<b>11419,5</b>	<b>12657,7</b>	<b>10322,3</b>
в том числе:						
внутренние затраты	678789,0	263382,7	381006,8	11419,5	12657,7	10322,3
из них:						
внутренние текущие затраты	667234,9	253006,8	380669,5	11419,5	12318,5	9820,6
в том числе:						
затраты на оплату труда	380601,8	132542,8	232876,4	4713,9	4935,0	5533,7
отчисления на социальные нужды	92131,3	28121,5	60313,0	1210,5	1153,3	1333,0
затраты на оборудование	311,4	226,4	-	85,0	-	-
другие материальные затраты	110172,2	37198,4	70424,3	2181,9	152,9	214,7
прочие текущие затраты	84018,2	54917,7	17055,8	3228,2	6077,3	2739,2
капитальные затраты	11554,1	10375,9	337,3	-	339,2	501,7
внешние затраты	47680,5	16439,9	31240,6	-	-	-

**Внутренние затраты на исследования и разработки по источникам финансирования в 2008 году**  
(тысяч рублей)

	Всего	в том числе				
		естественные науки	технические науки	сельскохозяйственные науки	общественные науки	гуманитарные науки
<b>Внутренние затраты – всего</b>	<b>678789,0</b>	<b>263382,7</b>	<b>381006,8</b>	<b>11419,5</b>	<b>12657,7</b>	<b>10322,3</b>
в том числе:						
собственные средства	6320,2	818,8	337,3	5164,1	-	-
средства бюджетов всех уровней	467302,0	221695,1	235081,1	5860,4	1049,6	3615,8
средства внебюджетных фондов	14066,0	92563,6	-	-	950,0	3862,4
средства организаций государственного сектора	18078,0	2407,9	15670,1	-	-	-
средства организаций предпринимательского сектора	113279,6	12897,4	99582,2	395,0	115,0	290,0
средства иностранных источников	55809,1	15264,0	30002,0	-	10543,1	-
прочие источники	3934,1	1045,9	334,1	-	-	2554,1

**Структура внутренних текущих затрат на исследования и разработки по видам работ в 2008 году**

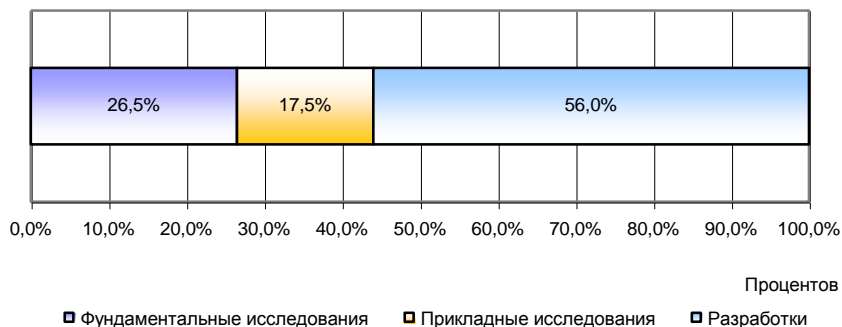

## Финансы

**Статистика государственных финансов** ведет учет доходов и расходов сектора государственного управления.

**Бюджет субъекта Российской Федерации** (региональный бюджет) - форма образования и расходования денежных средств в расчете на финансовый год, предназначенных для исполнения расходных обязательств субъекта Российской Федерации. Бюджет субъекта Российской Федерации и свод бюджетов муниципальных образований, входящих в состав субъекта Российской Федерации (без учета межбюджетных трансфертов между этими бюджетами), образуют **консолидированный бюджет субъекта Российской Федерации**.

**Бюджет муниципального образования** (местный бюджет) - форма образования и расходования денежных средств в расчете на финансовый год, предназначенных для исполнения расходных обязательств соответствующего муниципального образования.

**Доходы бюджета** - денежные средства, поступающие в безвозмездном и безвозвратном порядке в соответствии с законодательством Российской Федерации в распоряжение органов государственной власти Российской Федерации, органов государственной власти субъектов Российской Федерации и органов местного самоуправления.

**Налог** - обязательный, индивидуально безвозмездный платеж, взимаемый с организаций и физических лиц в форме отчуждения принадлежащих им на праве собственности, хозяйственного ведения или оперативного управления денежных средств в целях финансового обеспечения деятельности государства и (или) муниципальных образований.

**Расходы бюджета** - денежные средства, направляемые на финансовое обеспечение задач и функций государства и местного самоуправления.

**Дефицит бюджета** - превышение расходов бюджета над его доходами.

**Профицит бюджета** - превышение доходов бюджета над его расходами.

**Задолженность по налогам и сборам** – недоимка, отсроченные (рассроченные) платежи, реструктурированная задолженность, приостановленные к взысканию платежи, задолженность приостановленная к взысканию в связи с введением процедур банкротства; задолженность взыскиваемая судебными приставами, по постановлениям о возбуждении исполнительного производства.

**Недоимка** - сумма налога или сумма сбора, не уплаченная в установленный законодательством о налогах и сборах срок.

**Единый социальный налог** – налог, зачисляемый в федеральный бюджет для финансирования базовой части трудовой пенсии, Фонд социального страхования Российской Федерации и фонды обязательного медицинского страхования Российской Федерации – и предназначенный для мобилизации средств для реализации права граждан на государственное пенсионное и социальное обеспечение и медицинскую помощь. Введен с 1 января 2001 г. в соответствии с Налоговым кодексом Российской Федерации.

**Государственный внебюджетный фонд** - фонд денежных средств, образуемый вне федерального бюджета и бюджетов субъектов Российской Федерации и предназначенный для реализации конституционных прав граждан на

пенсионное обеспечение, социальное страхование, социальное обеспечение в случае безработицы, охрану здоровья и медицинскую помощь.

**Кредиты, депозиты и прочие размещенные средства, предоставленные предприятиям, организациям, физическим лицам и кредитным организациям**, в рублях и иностранной валюте - задолженность клиентов (включая просроченную) перед кредитными организациями по всем предоставленным им средствам указанных видов. В общую величину задолженности по кредитам, кроме соответствующих сумм кредитов физическим лицам, организациям, кредитным организациям, включаются также кредиты иностранным государствам и задолженность (включая просроченную) по операциям с драгоценными металлами.

**Вклады (депозиты) физических лиц** – депозиты и прочие привлеченные кредитными организациями средства физических лиц (включая сберегательные сертификаты), неисполненные обязательства по договорам на привлечение средств по депозитам и прочим привлеченным средствам, а также средства на прочих счетах физических лиц. В расчет данного показателя не включаются средства индивидуальных предпринимателей, избирательных фондов физических лиц, переводы из Российской Федерации и в Российскую Федерацию.

**Статистика финансов организаций** содержит показатели, отражающие результаты финансовой деятельности, платежеспособность, имущественное положение и состояние расчетов в организациях. Сбор данных осуществляется на основе форм государственной статистической и бухгалтерской отчетности. Данные приведены без субъектов малого предпринимательства.

**Сальдированный финансовый результат (прибыль минус убыток)** - конечный финансовый результат, выявленный на основании бухгалтерского учета всех хозяйственных операций организаций. Представляет сумму прибыли (убытка) от продажи товаров, продукции (работ, услуг), основных средств, иного имущества организаций и доходов от прочих операций, уменьшенных на сумму расходов по этим операциям. Прочие доходы и расходы – штрафы, пени, неустойки за нарушение условий договоров; прибыль (убыток) прошлых лет, выявленная в отчетном году, курсовые разницы и др. Данные по сальдированному финансовому результату деятельности организаций приводятся в фактически действовавших ценах, структуре и методологии соответствующих лет.

**Финансовая устойчивость организаций** характеризуется состоянием финансовых ресурсов, обеспечивающих бесперебойный расширенный процесс производства и продажи продукции на основе реального роста прибыли.

Основными показателями финансовой устойчивости организаций являются следующие коэффициенты: **коэффициент автономии**, характеризующий долю собственных средств в общей величине источников средств организаций и определяющий степень независимости от кредиторов; **коэффициент обеспеченности собственными оборотными средствами**, который рассчитывается как отношение собственных оборотных средств к фактической стоимости всех оборотных средств, находящихся в наличии у организаций.

**Платежеспособность** характеризует возможности организаций своевременно расплачиваться по своим обязательствам.

Одним из показателей платежеспособности организаций является **коэффициент текущей ликвидности**, рассчитываемый как отношение фактической стоимости находящихся в наличии у организаций оборотных средств к наиболее

срочным обязательствам организации в виде краткосрочных кредитов и займов, кредиторской задолженности.

**Дебиторская задолженность** – задолженность по расчетам с покупателями и заказчиками за товары, работы и услуги, в том числе задолженность, обеспеченная векселями полученными; задолженность по расчетам с дочерними и зависимыми обществами; суммы уплаченных другим организациям авансов по предстоящим расчетам в соответствии с заключенными договорами; задолженность по расчетам с прочими дебиторами, включающая в себя задолженность финансовых и налоговых органов (в том числе по переплате по налогам, сборам и прочим платежам в бюджет); задолженность работников организации по предоставленным им ссудам и займам за счет средств этой организации или кредита (ссуды на индивидуальное и кооперативное жилищное строительство, приобретение и благоустройство садовых участков, беспроцентные ссуды молодым семьям на улучшение жилищных условий или обзаведение домашним хозяйством и др.); задолженность подотчетных лиц; поставщиков по недостачам товарно-материальных ценностей, обнаруженным при приемке; задолженность по государственным заказам, федеральным программам за поставленные товары, работы и услуги, а также штрафы, пени и неустойки, признанные должником или по которым получены решения суда (арбитражного суда) или другого органа, имеющего в соответствии с законодательством Российской Федерации право на принятие решения об их взыскании, и отнесенные на финансовые результаты организации.

**Кредиторская задолженность** – задолженность по расчетам с поставщиками и подрядчиками за поступившие материальные ценности, выполненные работы и оказанные услуги, в том числе задолженность, обеспеченная векселями выданными; задолженность по расчетам с дочерними и зависимыми обществами по всем видам операций, с рабочими и служащими по оплате труда, представляющая собой начисленные, но не выплаченные суммы оплаты труда; задолженность по отчислениям на государственное социальное страхование, пенсионное обеспечение и медицинское страхование работников организации; задолженность по всем видам платежей в бюджет и внебюджетные фонды; задолженность организации по платежам по обязательному и добровольному страхованию имущества и работников организации и другим видам страхования, в которых организация является страхователем; авансы полученные, включающие сумму полученных авансов от сторонних организаций по предстоящим расчетам по заключенным договорам, а также штрафы, пени и неустойки, признанные организацией или по которым получены решения суда (арбитражного суда) или другого органа, имеющего в соответствии с законодательством Российской Федерации право на принятие решения об их взыскании и отнесенные на финансовые результаты организации, непогашенные суммы заемных средств, подлежащие погашению в соответствии с договорами.

**Просроченная задолженность** – задолженность, не погашенная в сроки, установленные договором.

**Страховая премия (страховые взносы)** – плата за страхование, которую страхователь (выгодоприобретатель) обязан уплатить страховщику в порядке и в сроки, которые установлены договором страхования.

**Выплаты по договорам страхования** – фактически произведенные страховой организацией страховые выплаты, а также возвращенные страхователем уплаченные ими страховые премии (взносы) и выплаченные выкупные суммы в случаях досрочного прекращения или изменения условий договора страхования и

## ФИНАНСЫ

сострахования, а также суммы возмещенных расходов страхователя, произведенных в целях уменьшения убытков в случаях, если они были необходимы или были произведены им для выполнения указаний страховщика.

**Страховая сумма** – денежная сумма, которая установлена федеральным законом и (или) определена договором страхования и исходя из которой устанавливаются размер страховой премии (взносов) и размер страховой выплаты при наступлении страхового случая.

## Государственные финансы

### Консолидированный бюджет области<sup>1</sup> (миллионов рублей)

	2004	2005	2006	2007	2008	Россия 2008 <sup>2</sup>
<b>Доходы</b>	<b>11237</b>	<b>15145</b>	<b>20746</b>	<b>27635</b>	<b>37177</b>	<b>16003</b>
в % к предыдущему году	121	133	137	133	135	120
<b>Расходы</b>	<b>11443</b>	<b>15167</b>	<b>20907</b>	<b>26890</b>	<b>36334</b>	<b>13989</b>
в % к предыдущему году	118	133	138	129	135	123
<b>Профицит (+), дефицит (-)</b>	<b>-206</b>	<b>-22</b>	<b>-161</b>	<b>745</b>	<b>843</b>	<b>2014</b>
в % к предыдущему году	53	11	в 7,3 р.	-	113	101

<sup>1</sup> - По данным Министерства финансов Калининградской области.

<sup>2</sup> - По оперативным данным Федерального казначейства, млрд. руб.



## ФИНАНСЫ

### Финансовые ресурсы и произведенные расходы бюджетной системы области <sup>1</sup> (миллионов рублей)

	2005	2006	2007	2008
<b>Консолидированный бюджет</b>				
<b>Доходы (без внутренних оборотов)</b>	<b>15145,1</b>	<b>20745,9</b>	<b>27634,5</b>	<b>37177,4</b>
из них:				
налог на прибыль (доход) организаций	3053,8	3372,3	3497,1	4647,1
налог на доходы физических лиц	3925,0	5574,1	7582,2	9664,1
налог на товары (работы, услуги), реализуемые на территории Российской Федерации	817,2	820,3	886,8	959,7
налоги на совокупный доход	1196,4	1673,5	2103,3	1960,1
налоги на имущество	1255,8	2175,4	2716,1	3226,0
налоги, сборы и регулярные платежи за пользование природными ресурсами	887,1	101,5	124,6	169,1
доходы от использования имущества, находящегося в государственной и муниципальной собственности	771,4	1133,1	1559,7	1481,5
<b>Бюджет области</b>				
<b>Доходы (без внутренних оборотов)</b>	<b>11064,0</b>	<b>14467,7</b>	<b>18808,1</b>	<b>26081,7</b>
из них:				
налог на прибыль (доход) организаций	3053,8	3372,3	3497,1	4647,1
налог на доходы физических лиц	2355,0	3203,8	4425,1	5690,5
налог на товары (работы, услуги), реализуемые на территории Российской Федерации	776,5	820,3	886,8	959,7
налоги на совокупный доход	162,3	2,2	-	-
налоги на имущество	683,4	1728,3	2111,5	2818,6
налоги, сборы и регулярные платежи за пользование природными ресурсами	887,1	101,5	124,6	169,1
доходы от использования имущества, находящегося в государственной и муниципальной собственности	263,4	67,3	92,0	268,5

<sup>1</sup> -По данным Министерства финансов Калининградской области.

## ФИНАНСЫ

	2005	2006	2007	2008
<b>Бюджеты муниципальных образований</b>				
<b>Доходы (без внутренних оборотов)</b>	<b>4081,1</b>	<b>6278,2</b>	<b>8826,4</b>	<b>10901,6</b>
из них:				
налог на доходы физических лиц	1570,0	2370,3	3157,1	3973,5
налоги на совокупный доход	1034,1	1671,3	2103,3	1960,1
налоги на имущество	572,4	447,1	604,6	407,4
доходы от использования имущества, находящегося в государственной и муниципальной собственности	508,0	1065,8	1467,7	1213,0
<b>Консолидированный бюджет</b>				
<b>Расходы (без внутренних оборотов)</b>	<b>15166,8</b>	<b>20906,5</b>	<b>26889,9</b>	<b>36334,8</b>
из них на:				
общегосударственные вопросы	1203,0	1642,1	1917,2	2294,1
национальную оборону	18,7	21,9	23,1	27,6
национальную безопасность и правоохранительную деятельность	615,0	803,3	882,2	1055,9
национальную экономику	1744,4	2035,0	3581,3	6716,4
жилищно-коммунальное хозяйство	325,5	4282,7	4861,7	5815,2
на охрану окружающей среды	-	4,3	20,8	19,3
социально-культурные мероприятия	8321,4	12121,6	15603,6	19467,4
<b>Бюджет области</b>				
<b>Расходы (без внутренних оборотов)</b>	<b>6542,1</b>	<b>8432,9</b>	<b>10056,9</b>	<b>14297,2</b>
из них на:				
общегосударственные вопросы	437,5	640,8	628,6	825,6
национальную оборону	16,1	17,6	19,8	22,1
национальную безопасность и правоохранительную деятельность	478,0	669,4	714,2	647,1
национальную экономику	1509,8	1419,9	2268,9	5071,4
жилищно-коммунальное хозяйство	669,0	681,6	236,7	474,6
на охрану окружающей среды	-	-	0,5	3,8
социально-культурные мероприятия	3395,1	5022,1	6167,7	7052,6

## ФИНАНСЫ

	2005	2006	2007	2008
<b>Бюджеты муниципальных образований</b>				
<b>Расходы (без внутренних оборотов)</b>	<b>8624,7</b>	<b>12481,4</b>	<b>16833,0</b>	<b>21098,6</b>
из них на:				
общегосударственные вопросы	765,5	1027,6	1268,5	1476,2
национальную оборону	2,6	4,3	3,3	5,5
национальную безопасность и правоохранительную деятельность	137,0	133,9	168,0	208,8
национальную экономику	234,6	615,1	1312,4	1645,0
жилищно-коммунальное хозяйство	343,5	3601,1	4625,0	5340,6
на охрану окружающей среды	-	4,3	20,4	15,5
социально-культурные мероприятия	4926,3	7099,5	9435,9	12414,8

### Расходы бюджетной системы области на социально-культурные мероприятия<sup>1</sup> (миллионов рублей)

	2005	2006	2007	2008
<b>Консолидированный бюджет</b>				
<b>Расходы - всего</b>	<b>8321</b>	<b>12122</b>	<b>15604</b>	<b>19467</b>
в том числе на:				
образование	3443	5565	7318	8470
культуру, кинематографию и средства массовой информации	964	1234	1049	1450
здравоохранение и спорт	2152	2837	3318	4824
социальную политику	1762	2485	3919	4723
<b>Областной бюджет</b>				
<b>Расходы - всего</b>	<b>3395</b>	<b>5023</b>	<b>6168</b>	<b>7052</b>
в том числе на:				
образование	522	1165	1251	1328
культуру, кинематографию и средства массовой информации	592	751	422	699
здравоохранение и спорт	1315	1776	2306	2526
социальную политику	966	1331	2189	2499

<sup>1</sup> -По данным Министерства финансов Калининградской области.

## ФИНАНСЫ

	2005	2006	2007	2008
<b>Бюджеты муниципальных образований</b>				
<b>Расходы - всего</b>	<b>4926</b>	<b>7099</b>	<b>9436</b>	<b>12415</b>
в том числе на:				
образование	2921	4401	6067	7142
культуру, кинематографию и средства массовой информации	372	483	627	751
здравоохранение и спорт	837	1061	1012	2298
социальную политику	796	1154	1730	2224

### Задолженность по налогам и сборам в бюджетную систему Калининградской области в 2005-2006гг.<sup>1</sup> (на 1 января; миллионов рублей)

	Задолженность	в том числе:			
		недоимка	реструктурированная задолженность	отсроченные (рассроченные) платежи	приостановленные к взысканию платежи
<b>2005</b>					
<b>Всего</b>	<b>1762,2</b>	<b>959,2</b>	<b>131,8</b>	<b>0,2</b>	<b>671,0</b>
в том числе:					
по федеральным налогам и сборам	1409,0	748,2	86,6	0,2	574,0
в том числе:					
налог на добавленную стоимость	815,6	410,5	63,1	-	342,0
налог на прибыль организаций	238,5	125,2	8,7	-	104,6
платежи за пользование природными ресурсами	45,9	27,0	7,7	-	11,2
остальные налоги и сборы	309,0	185,5	7,1	0,2	116,2

<sup>1</sup> - По оперативным данным Управления ФНС России по Калининградской области.

## ФИНАНСЫ

	Задолжен- ность	в том числе:			
		недоимка	реструкту- рированная задолжен- ность	отсрочен- ные (рассрочен- ные) платежи	приостанов- ленные к взысканию платежи
региональные налоги и сборы	198,9	99,1	36,9	-	62,9
местные налоги и сборы	94,4	64,2	8,3	-	21,9
налоги со специальным налоговым режимом	59,9	47,7	-	-	12,2
		<b>2006</b>			
<b>Всего</b>	<b>2424,8</b>	<b>1079,3</b>	<b>70,8</b>	-	<b>1274,7</b>
в том числе:					
по федеральным налогам и сборам	1920,9	804,4	33,2	-	1083,3
в том числе:					
налог на добавленную стоимость	1210,4	483,1	28,6	-	698,7
налог на прибыль организаций	341,0	125,7	2,5	-	212,8
платежи за пользование природными ресурсами	34,4	11,4	1,5	-	21,5
остальные налоги и сборы	335,3	184,3	0,7	-	150,3
региональные налоги и сборы	323,3	138,1	32,3	-	152,9
местные налоги и сборы	67,9	38,5	5,3	-	24,1
налоги со специальным налоговым режимом	112,7	98,3	0,0	-	14,4

**Задолженность по налогам и сборам в бюджетную систему  
Калининградской области на 1 января 2007-2009гг.<sup>1</sup>**  
(миллионов рублей)

	Задол- женность	в том числе:				
		недоимка	реструк- туриро- ванная задолжен- ность	задолжен- ность, приоста- новлен- ная к взыска- нию в связи с введени- ем процедур банкрот- ства	задолжен- ность, взыскива- емая су- дебными пристава- ми, по постанов- лениям о возбуж- дении исполни- тельного производ- ства	приоста- новлен- ные к взыска- нию платежи
<b>2007</b>						
<b>Всего</b>	<b>2714,0</b>	<b>1037,1</b>	<b>40,5</b>	<b>643,4</b>	<b>133,7</b>	<b>859,3</b>
в том числе:						
по федеральным налогам и сборам	2186,3	704,2	19,3	569,2	91,8	801,8
в том числе:						
налог на добавленную стоимость	1438,5	425,2	14,8	373,7	57,7	567,1
налог на прибыль организаций	356,5	109,3	2,3	64,0	4,8	176,1
платежи за пользование природными ресурсами	34,0	6,2	1,3	24,2	2,3	0,0
остальные налоги и сборы	357,3	163,5	0,9	107,3	27,0	58,6
региональные налоги и сборы	310,8	169,3	17,5	46,1	28,2	49,7
местные налоги и сборы	82,0	58,9	3,7	12,3	2,9	4,2

<sup>1</sup> - По оперативным данным Управления ФНС России по Калининградской области.

## ФИНАНСЫ

	Задолженность	в том числе:				
		недоимка	реструктурированная задолженность	задолженность, приостановленная к взысканию в связи с введением процедур банкротства	задолженность, взыскиваемая судебными приставами, по постановлениям о возбуждении исполнительного производства	приостановленные к взысканию платежи
налоги со специальным налоговым режимом	134,9	104,7	-	15,8	10,8	3,6
<b>2008</b>						
<b>Всего</b>	3880,3	1399,6	12,0	670,9	830,9	966,9
в том числе:						
по федеральным налогам и сборам	3173,3	807,9	7,4	619,0	793,9	945,1
в том числе:						
налог на добавленную стоимость	2179,3	467,2	6,1	338,9	740,8	626,3
налог на прибыль организаций	566,4	153,4	0,2	166,8	24,2	221,8
платежи за пользование природными ресурсами	32,1	8,6	0,1	14,8	0,4	8,2
остальные налоги и сборы	395,5	178,7	1,0	98,5	28,5	88,8
региональные налоги и сборы	458,4	380,1	1,5	43,4	22,1	11,3
местные налоги и сборы	78,2	60,5	3,1	5,0	4,0	5,6
налоги со специальным налоговым режимом	170,4	151,1	-	3,5	10,9	4,9

## ФИНАНСЫ

	Задолженность	в том числе:				
		недоимка	реструктурированная задолженность	задолженность, приостановленная к взысканию в связи с введением процедур банкротства	задолженность, взыскиваемая судебными приставами, по постановлениям о возбуждении исполнительного производства	приостановленные к взысканию платежи
<b>2009</b>						
<b>Всего</b>	<b>3773,4</b>	<b>2280,2</b>	<b>10,1</b>	<b>362,0</b>	<b>310,0</b>	<b>811,1</b>
в том числе:						
по федеральным налогам и сборам	2723,6	1381,5	5,8	319,1	258,6	758,6
в том числе:						
налог на добавленную стоимость	1511,0	754,1	4,5	198,6	142,6	411,2
налог на прибыль организаций	608,5	232,6	0,2	62,1	98,9	214,7
платежи за пользование природными ресурсами	14,0	5,7	0,1	5,7	2,5	-
остальные налоги и сборы	14,0	5,7	0,1	52,7	14,6	132,7
региональные налоги и сборы	672,6	569,9	1,2	30,0	23,2	48,3
местные налоги и сборы	115,2	101,3	3,1	5,2	3,0	2,6
налоги со специальным налоговым режимом	262,0	227,5	-	7,7	25,2	1,6



## Исполнение бюджетов государственных внебюджетных социальных фондов

**Поступление и расходование средств Государственного  
учреждения Калининградского регионального отделения  
Фонда социального страхования Российской Федерации**  
(миллионов рублей)

	2004	2005	2006	2007	2008
Остаток средств на начало года	-47,7	0,2	1,5	150,9	295,4
<b>Поступление</b>	<b>808,0</b>	<b>1041,0</b>	<b>1238,9</b>	<b>1396,6</b>	<b>1693,5</b>
в том числе:					
единый социальный налог	613,1	632,0	750,6	976,5	1181,5
страховые взносы на обязательное социальное страхование от несчастных случаев на производстве и профессиональных заболеваний	126,8	161,9	196,3	253,0	319,6
получено от Фонда социального страхования РФ	7,2	151,3	162,2	-	-
штрафы, пени (мобилизация просроченной задолженности)	0,6	0,5	0,6	0,1	0,0
прочие доходы	60,3	95,3	129,2	167,0	192,4
<b>Расходование</b>	<b>760,0</b>	<b>1039,7</b>	<b>1295,1</b>	<b>1696,0</b>	<b>2139,5</b>
в том числе на:					
финансирование выплат населению пенсий, пособий	433,2	451,1	602,6	1097,3	1500,5
финансирование отдельных мероприятий по санаторно-курортному обслуживанию	217,9	202,2	225,9	171,0	165,0
финансирование выплаты пособий сверх установленных норм на санаторно- курортное лечение и оздоровление за счет средств федерального бюджета	4,2	-	-	-	-
ежемесячные страховые выплаты	48,1	60,2	56,8	64,6	72,8
единовременные страховые выплаты	1,9	2,3	2,2	2,9	2,6
финансирование исполнительной дирекции Фонда	25,1	34,0	53,8	64,8	78,6
перечислено в Фонд социального страхования РФ, филиалы Фонда	3,2	119,7	149,7	...	...
прочие расходы	26,4	170,2	150,9	295,4	320,0

**Поступление и расходование средств территориального  
Фонда обязательного медицинского страхования  
Российской Федерации**  
(миллионов рублей)

	2004	2005	2006	2007	2008
Остаток средств на начало года	33,0	25,9	47,5	70,2	64,1
<b>Поступление</b>	<b>944,3</b>	<b>1309,5</b>	<b>1855,9</b>	<b>2881,4</b>	<b>2829,4</b>
в том числе:					
страховые взносы, налоговые платежи	869,1	864,9	1129,4	1720,7	968,3
штрафы, пени, прочие санкции	0,2	0,6	0,6	4,5	0,1
прочие поступления <sup>1</sup>	73,2	444,0	725,9	1156,2	1860,7
из них					
дотации, субвенции, субсидии Федерального фонда обязательного медицинского страхования	50,0	166,4	296,7	403,5	719,2
субвенции на реализацию мер расходов социальной поддержки отдельных категорий граждан по обеспечению лекарственными средствами	-	235,9	320,5	546,6	0,3
<b>Расходование</b>	<b>951,4</b>	<b>1287,9</b>	<b>1833,2</b>	<b>2887,5</b>	<b>2873,0</b>
в том числе на:					
финансирование территориальных программ	936,5	1034,7	1396,4	1963,4	2096,3
финансирование исполнительной дирекции Фонда	14,6	17,2	22,9	28,9	31,6
прочие расходы	0,3	236,0	413,9	895,2	745,3
из них:					
на реализацию мер социальной поддержки отдельных категорий граждан по обеспечению лекарственными средствами	-	235,9	313,0	641,5	267,3

<sup>1</sup> - Включая субвенции, поступившие от Федерального фонда обязательного медицинского страхования, штрафы, пени, прочие санкции, кредиты и ссуды.

**ФИНАНСЫ**

**Поступление и расходование средств Государственного  
учреждения - Отделения Пенсионного фонда Российской  
Федерации по Калининградской области**  
(миллионов рублей)

	2004	2005	2006	2007	2008
Остаток средств на начало года	104,4	248,3	339,3	489,3	2050,6
<b>Поступление</b>	<b>6097,1</b>	<b>9336,9</b>	<b>10220,0</b>	<b>12497,9</b>	<b>15823,1</b>
в том числе:					
страховые взносы, налоговые платежи, штрафы, пени	2756,2	3659,2	5101,7	6758,3	8222,3
безвозмездные поступления	3340,0	5677,5	5118,1	5738,5	7597,4
в том числе из Пенсионного фонда РФ	3334,0	5669,8	5108,8	5728,6	7584,6
прочие поступления	0,9	0,2	0,2	1,1	3,4
<b>Расходование</b>	<b>5953,2</b>	<b>9245,9</b>	<b>10070,0</b>	<b>10936,6</b>	<b>15205,3</b>
в том числе на:					
финансирование выплат населению пенсий, пособий	5166,7	7317,2	8642,8	9805,2	13304,9
средства, переданные в Пенсионный фонд РФ	630,7	1684,8	1223,3	803,4	1492,9
прочие расходы	155,8	243,9	203,9	328,0	407,5

## Денежно-кредитная система

### Кредитные организации

	2004	2005	2006	2007	2008
Число кредитных организаций, зарегистрированных на территории области	14	12	11	11	8
из них имеющих право на осуществление банковских операций (действующих)	12	12	11	11	8
в том числе:					
акционерных	8	8	8	8	7
в форме обществ с ограниченной ответственностью	4	4	3	3	1
Количество филиалов действующих региональных банков	9	9	8	9	9
в том числе:					
на территории области	6	6	5	4	1
за пределами области	3	3	3	5	8
Количество филиалов действующих иногородних кредитных организаций	21	20	23	31	32
Количество филиалов Сбербанка России	5	5	4	4	4
Общий размер зарегистрированного уставного капитала действующих региональных банков, млн. руб.	847,8	1002,9	2335,3	2851,8	4106,3

### Группировка действующих региональных кредитных организаций по величине зарегистрированного уставного капитала<sup>1</sup>

	2004	2005	2006	2007	2008
Число кредитных организаций, зарегистрированных на территории области - всего	14	12	11	11	8
в том числе по величине зарегистрированного уставного капитала, млн. руб.					
до 30	8	3	1	1	-
от 30 до 60	3	5	4	2	2
от 60 до 150	1	2	4	4	2
от 150 до 300	1	1	1	2	1
300 и выше	1	1	1	2	3

<sup>1</sup> - По данным Главного управления Банка России по Калининградской области.

**Деятельность банковского сектора  
на кредитном и депозитном рынке области в 2008 году**  
(на конец года; миллионов рублей)

	По кредитным организациям			в том числе по отделениям Сбербанка		
	в рублях	в иностранной валюте	всего	в рублях	в иностранной валюте	всего
Кредиты, предоставленные:						
индивидуальным предпринимателям	1336,9	71,4	1408,3	367,1	-	367,1
физическим лицам	13378,4	2934,4	16312,8	6441,2	431,3	6872,5
Просроченная задолженность по предоставленным кредитам и прочим размещенным средствам:						
индивидуальным предпринимателям	183,8	2,3	186,1	-	-	-
физическим лицам	476,3	94,6	570,9	-	-	-

**Задолженность по кредитам, предоставленным кредитными организациями (включая Сбербанк)**  
(на начало года; миллионов рублей)

	2005	2006	2007	2008	2009
Задолженность по кредитам физическим лицам и индивидуальным предпринимателям					
в рублях	2285,3	4082,0	9046,1	12155,8	14715,3
в иностранной валюте	628,0	1084,4	2587,6	3322,7	3005,8
Задолженность по кредитам юридическим лицам					
в рублях	10222,1	18530,2	24338,1	35321,7	54993,7
в иностранной валюте	4322,6	8115,8	12349,9	9059,1	12105,5

## ФИНАНСЫ

### Банковские вклады (депозиты) физических лиц, привлеченные учреждениями Калининградского ОСБ № 8626 Сберегательного банка России<sup>1</sup> (на начало года; миллионов рублей)

	2005	2006	2007	2008	2009
<b>Всего</b>	<b>7775,4</b>	<b>10220,6</b>	<b>14374,8</b>	<b>17790,5</b>	<b>20190,5</b>
в том числе:					
на рублевых счетах	5355,9	7210,4	11370,4	14779,0	15888,1
на валютных счетах	2419,5	3010,2	3004,5	3011,5	4302,4

### Финансовые результаты и платежеспособность крупных и средних организаций

#### Сальдированный финансовый результат (прибыль минус убыток) (в фактически действующих ценах; миллионов рублей)

	2004	2005	2006	2007	2008
<b>Сальдированный финансовый результат (прибыль минус убыток) - всего</b>	<b>5672,4</b>	<b>10646,3</b>	<b>7544,3</b>	<b>12324,9</b>	<b>-1789,2</b>
в том числе по видам деятельности:					
сельское хозяйство, охота и лесное хозяйство	228,1	304,9	240,1	165,0	72,6
рыболовство и рыбоводство	37,3	-51,9	-83,8	-268,0	-292,3
добыча полезных ископаемых	3387,9	7737,4	6778,1	5555,2	4325,5
обрабатывающие производства	653,4	1282,2	635,1	927,3	-6404,7
из них:					
производство пищевых продуктов, включая напитки, и табака	317,0	97,7	175,4	518,1	-1307,0
текстильное и швейное производство	40,7	8,6	-12,3	28,7	-35,9
производство кожи, изделий из кожи и производство обуви	0,8	-	-	-	-

<sup>1</sup> - Без учета зарезервированных процентов.

## ФИНАНСЫ

	2004	2005	2006	2007	2008
обработка древесины и производство изделий из дерева	-54,1	-57,0	-618,3	-262,4	-772,9
целлюлозно-бумажное производство; издательская и полиграфическая деятельность	-33,6	700,5	-189,1	-95,0	-562,4
химическое производство	-8,8	24,7	-29,3	-2,6	-45,3
производство резиновых и пластмассовых изделий	1,4	3,6	16,0	53,7	-13,7
производство прочих неметаллических минеральных продуктов	86,1	5,1	7,0	38,4	-77,0
металлургическое производство и производство готовых металлических изделий	26,6	29,3	-56,8	-132,2	-134,2
производство машин и оборудования	125,9	115,9	-127,5	-87,5	314,5
производство электрооборудования, электронного и оптического оборудования	263,5	289,4	1416,2	410,0	-3594,7
производство транспортных средств и оборудования	-90,8	63,9	109,8	430,5	-226,0
производство и распределение электроэнергии, газа и воды	421,2	18,5	-924,2	-816,4	-34,1
строительство	97,0	160,7	373,3	427,3	521,8
оптовая и розничная торговля; ремонт автотранспортных средств, мотоциклов, бытовых изделий и предметов личного пользования	151,0	343,3	993,1	866,2	385,3
в том числе:					
торговля автотранспортными средствами и мотоциклами, их техническое обслуживание и ремонт	3,6	167,8	696,0	41,6	60,8
оптовая торговля, включая торговлю через агентов, кроме торговли автотранспортными средствами и мотоциклами	128,0	87,0	121,4	319,5	-437,6
розничная торговля, кроме торговли автотранспортными средствами и мотоциклами; ремонт бытовых изделий и предметов личного пользования	19,5	88,5	175,7	505,0	762,2

## ФИНАНСЫ

	2004	2005	2006	2007	2008
гостиницы и рестораны	3,4	20,6	44,6	656,3	62,8
транспорт и связь	506,3	891,9	484,7	558,2	-3102,8
из него связь	312,7	534,3	28,7	52,0	-76,9
финансовая деятельность	131,5	-858,7	-1474,0	479,6	195,5
операции с недвижимым имуществом, аренда и предоставление услуг	145,3	592,6	422,0	3437,2	2515,2
государственное управление и обеспечение военной безопасности; обязательное социальное обеспечение	0,1	4,1	-0,2	-0,1	-0,2
образование	0,5	5,8	11,9	5,2	-5,3
здравоохранение и предоставление социальных услуг	13,1	19,4	15,6	19,0	60,3
предоставление прочих коммунальных, социальных и персональных услуг	-103,7	175,5	28,0	312,9	-88,6

### Удельный вес убыточных организаций (в процентах от общего числа организаций)

	2004	2005	2006	2007	2008
<b>Всего в экономике:</b>	<b>37,9</b>	<b>36,1</b>	<b>35,7</b>	<b>33,3</b>	<b>39,5</b>
в том числе по видам деятельности:					
сельское хозяйство, охота и лесное хозяйство	30,6	33,0	45,7	40,3	50,0
рыболовство и рыбоводство	42,9	27,3	26,7	28,6	25,0
добыча полезных ископаемых	10,0	22,2	33,3	-	10,0
<b>обрабатывающие производства</b>	<b>39,4</b>	<b>41,3</b>	<b>38,9</b>	<b>38,5</b>	<b>51,0</b>
из них:					
производство пищевых продуктов, включая напитки, и табака	32,1	43,9	30,9	36,9	50,7
текстильное и швейное производство	23,5	28,6	26,7	35,7	40,0
обработка древесины и производство изделий из дерева	80,0	50,0	63,6	80,0	64,3
целлюлозно-бумажное производство; издательская и полиграфическая деятельность	48,3	42,4	46,2	25,9	56,0
химическое производство	33,3	-	100,0	50,0	66,7
производство резиновых и пластмассовых изделий	33,3	25,0	33,3	-	33,3
производство прочих неметал- лических минеральных продуктов	20,0	-	-	50,0	50,0



## ФИНАНСЫ

	2004	2005	2006	2007	2008
металлургическое производство и производство готовых металлических изделий	33,3	25,0	45,5	50,0	63,6
производство машин и оборудования	33,3	44,4	53,3	42,1	32,0
производство электрооборудования, электронного и оптического оборудования	42,9	50,0	26,9	50,0	48,1
производство транспортных средств и оборудования	43,8	43,8	33,3	25,9	65,4
производство и распределение электроэнергии, газа и воды	61,5	67,4	65,8	62,5	65,5
строительство	41,5	41,2	22,2	25,5	27,2
гостиницы и рестораны	29,4	27,8	34,8	21,7	23,8
оптовая и розничная торговля; ремонт автотранспортных средств, мотоциклов, бытовых изделий и предметов личного пользования	37,0	36,1	31,2	31,6	38,0
в том числе:					
торговля автотранспортными средствами и мотоциклами, их техническое обслуживание и ремонт	30,0	37,5	42,9	25,0	21,6
оптовая торговля, включая торговлю через агентов, кроме торговли автотранспортными средствами и мотоциклами	40,2	45,7	37,7	39,3	43,1
розничная торговля, кроме торговли автотранспортными средствами и мотоциклами; ремонт бытовых изделий и предметов личного пользования	32,0	22,4	21,3	23,9	34,5
транспорт и связь	46,5	33,9	31,4	35,7	42,3
из него связь	54,5	14,3	50,0	37,5	66,7
финансовая деятельность	25,0	23,1	50,0	47,1	53,3
операции с недвижимым имуществом, аренда и предоставление услуг	45,8	40,2	40,2	34,3	37,4
государственное управление и обеспечение военной безопасности; обязательное социальное обеспечение	12,5	28,6	40,0	50,0	50,0
образование	48,9	46,7	41,2	38,9	35,5
здравоохранение и предоставление социальных услуг	6,7	20,0	23,5	28,6	38,9
предоставление прочих коммунальных, социальных и персональных услуг	25,4	23,7	25,7	22,4	27,6

**Сумма убытка, полученного организациями**  
(миллионов рублей)

	2004	2005	2006	2007	2008
<b>Всего в экономике:</b>	<b>1522,6</b>	<b>2712,7</b>	<b>5558,3</b>	<b>4200,1</b>	<b>15742,7</b>
в том числе по видам деятельности:					
сельское хозяйство,					
охота и лесное хозяйство	96,3	106,1	251,8	174,8	228,8
рыболовство и рыбоводство	18,3	100,2	212,7	475,1	447,2
добыча полезных ископаемых	0,1	10,3	43,6	-	20,4
обрабатывающие производства	492,8	585,7	1826,3	1656,1	8232,9
из них:					
производство пищевых продуктов,					
включая напитки, и табака	48,2	178,5	462,2	444,2	1873,6
текстильное и швейное производство	13,7	34,9	48,0	10,2	87,0
обработка древесины и					
производство изделий из дерева	54,2	57,5	662,0	307,8	776,9
целлюлозно-бумажное					
производство; издательская и					
полиграфическая деятельность	74,0	214,4	261,9	127,1	566,1
химическое производство	9,3	-	29,3	5,2	48,5
производство резиновых и					
пластмассовых изделий	0,6	0,1	0,7	-	19,2
производство прочих неметалличес-					
ких минеральных продуктов	0,1	-	-	36,1	130,1
металлургическое производство и					
производство готовых металлических					
изделий	1,2	9,5	63,4	148,8	166,7
производство машин и оборудования	42,4	18,5	147,1	148,1	158,7
производство электрооборудования,					
электронного и оптического					
оборудования	28,6	18,7	12,1	342,9	3745,9
производство транспортных средств					
и оборудования	193,2	44,1	70,8	48,4	620,0
производство и распределение					
электроэнергии, газа и воды	46,3	215,7	1088,6	1026,0	248,6
строительство	87,0	14,7	19,8	15,5	47,0
транспорт и связь	272,9	113,7	175,8	255,9	3744,9
из него связь	45,3	19,3	51,4	59,8	179,7

## ФИНАНСЫ

	2004	2005	2006	2007	2008
оптовая и розничная торговля; ремонт автотранспортных средств, мотоциклов, бытовых изделий и предметов личного пользования	115,2	108,7	189,2	208,0	1442,6
в том числе:					
торговля автотранспортными средствами и мотоциклами, их техническое обслуживание и ремонт	4,3	3,4	12,2	10,0	12,2
оптовая торговля, включая торговлю через агентов, кроме торговли автотранспортными средствами и мотоциклами	74,9	64,5	105,5	184,8	1106,0
розничная торговля, кроме торговли автотранспортными средствами и мотоциклами; ремонт бытовых изделий и предметов личного пользования	36,0	40,8	71,5	13,2	324,4
гостиницы и рестораны	0,8	2,4	10,6	1,4	16,0
финансовая деятельность	0,3	1310,8	1548,6	131,1	233,1
операции с недвижимым имуществом, аренда и предоставление услуг	241,7	105,2	147,4	196,6	850,3
государственное управление и обеспечение военной безопасности; обязательное социальное обеспечение	1,1	0,4	0,2	0,1	0,2
образование	4,2	2,2	3,9	5,1	9,6
здравоохранение и предоставление социальных услуг	0,1	0,1	4,1	4,2	22,6
предоставление прочих коммунальных, социальных и персональных услуг	145,4	36,5	35,7	50,2	198,5

## ФИНАНСЫ

### Кредиторская и дебиторская задолженности организаций (на конец года; миллионов рублей)

Год	Кредиторская задолженность			Дебиторская задолженность		
	всего	в том числе просроченная		всего	в том числе просроченная	
		всего	в процен-тах от общей задолженности		всего	в процен-тах от общей задолженности
2004	30187,8	2498,7	8,3	18822,6	2395,4	12,7
2005	40306,3	1911,7	4,7	26661,0	2438,4	9,1
2006	53475,4	2343,3	4,4	37458,6	2817,2	7,5
2007	71060,8	2167,3	3,0	60863,4	3789,3	6,2
2008	102254,1	4182,0	4,1	63223,5	4832,0	7,6

### Отдельные показатели платежеспособности и финансовой устойчивости организаций (на конец года; в процентах)

	2004	2005	2006	2007	2008
<b>Коэффициент текущей ликвидности (покрытия)</b>					
<b>Всего в экономике</b>	<b>103,0</b>	<b>113,7</b>	<b>128,2</b>	<b>123,5</b>	<b>118,8</b>
в том числе по видам деятельности:					
сельское хозяйство, охота и лесное хозяйство	183,8	214,0	225,3	218,8	225,0
рыболовство и рыбоводство	128,0	107,0	94,7	75,3	75,1
добыча полезных ископаемых	237,6	253,7	152,9	191,0	172,2
обрабатывающие производства	107,3	111,0	125,5	115,5	110,5
из них:					
производство пищевых продуктов, включая напитки, и табака	78,3	92,3	104,6	97,9	106,9
текстильное и швейное производство	120,2	132,8	231,6	103,7	90,4
производство кожи, изделий из кожи и производство обуви	113,6	-	-	-	0,0

## ФИНАНСЫ

	2004	2005	2006	2007	2008
обработка древесины и производство изделий из дерева	250,0	65,7	81,5	59,3	27,9
целлюлозно-бумажное производство; издательская и полиграфическая деятельность	133,6	129,0	99,6	95,2	25,9
химическое производство	117,9	131,9	67,4	140,7	1046,9
производство резиновых и пластмассовых изделий	126,1	148,3	74,0	86,9	71,1
производство прочих неметаллических минеральных продуктов	315,2	108,6	42,9	81,9	75,5
металлургическое производство и производство готовых металлических изделий	87,3	84,8	79,8	74,5	81,9
производство машин и оборудования	109,5	104,1	108,7	98,6	118,8
производство электрооборудования, электронного и оптического оборудования	111,8	109,5	111,4	108,6	94,5
производство транспортных средств и оборудования	117,9	130,0	180,1	149,9	173,3
производство и распределение электроэнергии, газа и воды	105,4	81,2	250,5	177,2	84,5
строительство	90,6	106,5	106,6	113,8	109,7
оптовая и розничная торговля; ремонт автотранспортных средств, мотоциклов, бытовых изделий и предметов личного пользования	96,6	109,9	129,1	107,9	112,4
в том числе:					
торговля автотранспортными средствами и мотоциклами, их техническое обслуживание и ремонт	88,8	132,0	254,6	103,0	95,0
оптовая торговля, включая торговлю через агентов, кроме торговли автотранспортными средствами и мотоциклами	98,3	100,6	123,6	119,8	113,8
розничная торговля, кроме торговли автотранспортными средствами и мотоциклами; ремонт бытовых изделий и предметов личного пользования	82,8	103,8	102,9	79,8	114,8

## ФИНАНСЫ

	2004	2005	2006	2007	2008
гостиницы и рестораны	196,6	177,6	129,7	127,4	171,8
транспорт и связь	110,0	127,0	113,1	114,3	117,2
из него связь	182,2	165,3	65,7	68,4	73,6
финансовая деятельность	125,3	150,4	60,4	154,6	177,3
операции с недвижимым имуществом, аренда и предоставление услуг	65,2	83,5	92,1	168,9	145,8
государственное управление и обеспечение военной безопасности; обязательное социальное обеспечение	115,5	129,9	285,4	161,9	0,0
образование	107,4	117,9	124,9	108,2	99,4
здравоохранение и предоставление социальных услуг	108,9	136,5	74,4	66,2	124,4
предоставление прочих коммунальных, социальных и персональных услуг	73,9	88,1	90,8	193,5	153,8
<b>Коэффициент обеспеченности собственными оборотными средствами</b>					
<b>Всего в экономике</b>	<b>-16,3</b>	<b>-25,9</b>	<b>-17,8</b>	<b>-18,7</b>	<b>-28,1</b>
в том числе по видам деятельности:					
сельское хозяйство, охота и лесное хозяйство	2,9	4,9	-6,5	-15,6	-47,7
рыболовство и рыбоводство	-58,9	-213,6	-105,8	-135,7	-148,8
добыча полезных ископаемых	-7,8	-225,4	-58,3	-57,9	-6,2
обрабатывающие производства	-16,1	-15,3	-16,1	-19,5	-32,0
из них:					
производство пищевых продуктов, включая напитки, и табака	-36,4	-33,5	-50,0	-69,2	-65,7
текстильное и швейное производство	-21,5	-19,0	-8,9	-14,7	-27,8
производство кожи, изделий из кожи и производство обуви	14,9	-	-	100,0	100,0
обработка древесины и производство изделий из дерева	-1132,3	-815,1	-281,3	-247,2	677,6
целлюлозно-бумажное производство; издательская и полиграфическая деятельность	-16,3	-43,4	-154,1	-187,8	-444,3
химическое производство	-25,2	12,7	-106,9	-113,5	-18,8

## ФИНАНСЫ

	2004	2005	2006	2007	2008
производство резиновых и пластмассовых изделий	6,3	21,5	-73,3	-45,6	-112,8
производство прочих неметаллических минеральных продуктов	68,2	10,3	-123,4	-281,5	-399,3
металлургическое производство и производство готовых металлических изделий	-81,8	-64,2	-45,5	-63,7	-107,5
производство машин и оборудования	8,9	-3,6	-17,2	-9,0	-11,7
производство электрооборудования, электронного и оптического оборудования	9,5	8,3	8,2	5,9	-7,9
производство транспортных средств и оборудования	-3,6	0,3	0,7	1,7	-1,8
производство и распределение электроэнергии, газа и воды	3,5	-42,9	47,9	35,9	-32,3
строительство	-14,4	-7,9	-37,0	-25,9	-40,3
оптовая и розничная торговля; ремонт автотранспортных средств, мотоциклов, бытовых изделий и предметов личного пользования	-3,6	9,4	11,2	-3,7	-5,0
в том числе:					
торговля автотранспортными средствами и мотоциклами, их техническое обслуживание и ремонт	-9,0	24,3	58,3	-20,5	-9,7
оптовая торговля, включая торговлю через агентов, кроме торговли автотранспортными средствами и мотоциклами	-2,0	1,7	5,6	3,8	-4,7
розничная торговля, кроме торговли автотранспортными средствами и мотоциклами; ремонт бытовых изделий и предметов личного пользования	-19,5	3,8	-10,3	-28,0	-4,4
гостиницы и рестораны	53,5	45,7	13,7	7,4	22,1
транспорт и связь	-33,6	-28,7	-17,1	-19,7	-48,9
из него связь	-56,4	-23,5	-97,9	-79,4	-244,8
финансовая деятельность	3,4	3,3	-35,6	-6,0	-15,8

## ФИНАНСЫ

	2004	2005	2006	2007	2008
операции с недвижимым имуществом, аренда и предоставление услуг	-38,8	-35,0	94,6	-33,3	-33,6
государственное управление и обеспечение военной безопасности; обязательное социальное обеспечение	27,8	31,2	70,3	52,0	100,0
образование	9,4	14,5	20,1	7,7	0,6
здравоохранение и предоставление социальных услуг	9,7	-7,2	-47,8	-61,0	7,1
предоставление прочих коммунальных, социальных и персональных услуг	-37,3	-25,0	-15,0	27,8	11,8
<b>Коэффициент автономии</b>					
<b>Всего в экономике</b>	<b>45,7</b>	<b>36,6</b>	<b>35,9</b>	<b>32,6</b>	<b>24,0</b>
в том числе по видам деятельности:					
сельское хозяйство, охота и лесное хозяйство	53,6	44,6	39,8	33,6	25,3
рыболовство и рыбоводство	13,5	17,8	4,3	1,5	-6,3
добыча полезных ископаемых	79,0	45,5	56,5	66,4	71,7
обрабатывающие производства	17,9	18,6	14,4	14,0	7,7
из них:					
производство пищевых продуктов, включая напитки, и табака	18,8	15,6	13,9	19,0	18,1
текстильное и швейное производство	17,1	16,8	10,4	8,4	8,3
производство кожи, изделий из кожи и производство обуви	15,6	-	-	100,0	100,0
обработка древесины и производство изделий из дерева	-3,2	-4,4	-12,2	-14,5	-80,1
целлюлозно-бумажное производство; издательская и полиграфическая деятельность	28,7	30,5	28,5	22,2	10,1
химическое производство	24,5	44,0	50,1	39,2	8,3
производство резиновых и пластмассовых изделий	43,1	47,0	38,4	50,2	36,1
производство прочих неметаллических минеральных продуктов	84,1	74,1	47,0	5,3	1,5



## ФИНАНСЫ

	2004	2005	2006	2007	2008
металлургическое производство и производство готовых металлических изделий	33,8	25,8	9,3	2,4	-3,3
производство машин и оборудования	13,5	8,3	14,4	6,5	13,3
производство электрооборудования, электронного и оптического оборудования	14,5	11,2	9,7	7,4	-3,0
производство транспортных средств и оборудования	16,1	27,9	18,6	18,5	9,4
производство и распределение электроэнергии, газа и воды	64,1	57,4	84,6	82,8	61,1
строительство	26,0	38,7	44,3	43,0	25,5
оптовая и розничная торговля; ремонт автотранспортных средств, мотоциклов, бытовых изделий и предметов личного пользования	20,7	21,9	33,6	18,8	9,9
в том числе:					
торговля автотранспортными средствами и мотоциклами, их техническое обслуживание и ремонт	9,4	25,8	78,2	11,2	7,3
оптовая торговля, включая торговлю через агентов, кроме торговли автотранспортными средствами и мотоциклами	19,9	19,7	20,5	20,5	9,4
розничная торговля, кроме торговли автотранспортными средствами и мотоциклами; ремонт бытовых изделий и предметов личного пользования	31,7	22,2	11,6	14,6	12,8
гостиницы и рестораны	82,6	76,2	45,2	82,1	41,8
транспорт и связь	55,0	49,8	37,3	28,1	20,4
из него связь	50,7	57,1	25,4	23,8	-40,8
финансовая деятельность	16,5	27,2	22,8	21,7	16,0
операции с недвижимым имуществом, аренда и предоставление услуг	63,7	60,8	46,1	47,2	47,0
государственное управление и обеспечение военной безопасности; обязательное социальное обеспечение	73,0	51,4	77,9	65,6	100,0

## ФИНАНСЫ

	2004	2005	2006	2007	2008
образование	58,7	62,4	52,2	39,1	40,2
здравоохранение и предоставление социальных услуг	74,2	71,0	58,8	62,0	66,5
предоставление прочих коммунальных, социальных и персональных услуг	74,9	63,5	57,5	67,4	63,4

## Деятельность страховых организаций

	2004	2005	2006	2007	2008
Число учтенных страховых организаций	6	6	6	6	5
Число филиалов страховых организаций (на конец года)	18	18	19	23	54
Уставный капитал, млн. руб.	241,1	241,1	309,6	374,1	354,1
Число заключенных договоров страхования, тыс.	136,6	245,2	239,8	201,8	237,4
в том числе добровольного страхования	41,6	80,1	76,7	63,4	38,8
Страховые премии (взносы), млн. руб.	872,9	884,5	1127,0	1987,5	2220,9
Страховые выплаты, млн. руб.	664,8	644,0	890,5	1756,1	1945,0
Страховая сумма по договорам добровольного страхования, млн. руб.	10897,3	11166,6	43243,1	59055,1	40191,9
Прибыль до налогообложения, млн. руб.	-9,4	6,0	35,3	19,6	9,5

**Структура страховых премий (взносов) и выплат  
по видам страхования  
(в процентах к итогу)**

	2005		2006		2007		2008	
	Страховые премии (взносы)	Страховые выплаты	Страховые премии (взносы)	Страховые выплаты	Страховые премии (взносы)	Страховые выплаты	Страховые премии (взносы)	Страховые выплаты
<b>Всего</b>	<b>100</b>	<b>100</b>	<b>100</b>	<b>100</b>	<b>100</b>	<b>100</b>	<b>100</b>	<b>100</b>
Добровольное страхование - всего	11,2	6,1	9,3	3,1	5,2	3,1	5,1	2,2
в том числе:								
страхование иное, чем страхование жизни	11,2	6,1	9,3	3,1	5,2	3,1	5,1	2,2
в том числе:								
личное страхование (кроме страхования жизни)	3,1	2,1	2,2	1,2	1,3	0,8	1,2	0,9
в том числе:								
от несчастных случаев и болезней	0,2	0,0	0,1	0,0	0,1	0,0	0,1	0,3
медицинское	2,9	2,1	2,1	1,2	1,2	0,8	1,1	0,6
имущественное страхование	7,2	3,8	7,1	1,9	3,9	2,3	3,9	1,3
в том числе страхование:								
имущества граждан	1,0	1,1	0,8	1,0	0,8	0,7	1,3	0,7
имущества субъектов хозяйствования	6,2	2,8	5,6	0,9	2,6	1,6	2,1	0,5
страхование ответственности	0,9	0,1	0,7	0,0	0,5	0,0	0,5	0,1

## ФИНАНСЫ

	2005		2006		2007		2008	
	Страховые премии (взносы)	Страховые выплаты	Страховые премии (взносы)	Страховые выплаты	Страховые премии (взносы)	Страховые выплаты	Страховые премии (взносы)	Страховые выплаты
Обязательное страхование - всего	88,8	93,9	90,7	96,9	94,8	96,9	94,9	97,8
из него:								
медицинское	64,7	84,5	71,7	89,0	84,2	92,3	80,7	92,0
страхование гражданской ответственности владельцев транспортных средств	24,1	9,4	18,1	7,9	10,6	4,6	14,2	5,8

## Инвестиции

Раздел представляет информацию о финансовых инвестициях предприятий (организаций), содержит данные об инвестициях в нефинансовые активы, а также иностранных инвестициях по сектору нефинансовых предприятий.

**Финансовые вложения** – вложения денежных средств, материальных и иных ценностей в ценные бумаги других юридических лиц, процентные облигации государственных и местных займов, в уставные (складочные) капиталы других юридических лиц, созданных на территории страны, капитал организаций за рубежом и т.п., а также займы, предоставленные другим юридическим лицам.

**Инвестиции в нефинансовые активы** включают в себя следующие элементы: инвестиции в основной капитал, инвестиции в нематериальные активы (патенты, лицензии, программные продукты, научно-исследовательские и опытно-конструкторские разработки и т.д.), инвестиции в прирост запасов материальных оборотных средств, инвестиции в другие нефинансовые активы, затраты на научно-исследовательские, опытно-конструкторские и технологические работы.

**Инвестиции в основной капитал** - совокупность затрат, направленных на создание и воспроизводство основных средств (новое строительство, расширение, а также реконструкция и модернизация объектов, которые приводят к увеличению их первоначальной стоимости, приобретение машин, оборудования, транспортных средств, затраты на формирование основного стада, выращивание многолетних насаждений и т.д.). Инвестиции в основной капитал учитываются без налога на добавленную стоимость. Индекс физического объема инвестиций в основной капитал рассчитан в сопоставимых ценах.

**Инвестиции в жилища** – расходы на строительство жилых зданий, т.е. зданий, предназначенных для невременного проживания людей: жилые дома, входящие в жилищный фонд (общего назначения, общежития, спальные корпуса школ-интернатов, учреждения для детей-сирот и детей, оставшихся без попечения родителей, приютов для престарелых и инвалидов), жилые здания (помещения), не входящие в жилищный фонд.

**Инвестиции в здания (кроме жилых) и сооружения** – расходы на строительство зданий и сооружений, которые складываются из выполненных строительных работ и приходящихся на них прочих капитальных затрат. При этом в затраты на строительство зданий включаются затраты на коммуникации внутри здания, необходимые для его эксплуатации.

**Инвестиции в машины, оборудование, транспортные средства** – затраты на приобретение машин, транспортных средств, оборудования, инструмента и инвентаря, а также затраты на монтаж оборудования на месте его постоянной эксплуатации, проверку и испытание качества монтажа.

К **строительно-монтажным работам** относятся работы по возведению, расширению и реконструкции зданий и сооружений и связанные с ними работы по монтажу железобетонных, металлических, деревянных и других строительных конструкций; работы по устройству и разработке подкрановых путей для башенных и других кранов; работы по сборке и установке технологического, энергетического, подъемно-транспортного, насосно-компрессорного и другого оборудования на месте его постоянной эксплуатации, включая проверку и испытание качества монтажа.

В состав **затрат на приобретение машин, оборудования, транспортных средств** (без работ по монтажу оборудования) входит стоимость технологического, энергетического, подъемно-транспортного и другого оборудования, входящего и не входящего в сметы на строительство, требующего и не требующего монтажа.

К **прочим капитальным работам и затратам** носят затраты, связанные с возмещением собственникам стоимости принадлежащих строений, площадок, сносимых при отводе земельных участков под строительство; на проектно-изыскательские работы; расходы на подготовку кадров для работы на вновь вводимых в действие объектах; работы по эксплуатационному и разведочному бурению на нефть, газ и термальные воды; затраты по насаждению и выращиванию многолетних культур; затраты на формирование рабочего, продуктивного и племенного скота; затраты на приобретение фондов библиотек, специализированных организаций научно-технической информации, архивов, музеев и т.п. учреждений; капитальные затраты по улучшению земель; работы по проведению подрядных торгов и др.

**Иностранные инвестиции** – вложения капитала иностранными инвесторами, а также зарубежными филиалами российских юридических лиц в объекты предпринимательской деятельности на территории области с целью получения дохода. Капитал может вкладываться в виде денежных средств, паев, акций, и др. ценных бумаг; кредитов; технологий, машин, оборудования; лицензий, любого другого имущества, интеллектуальных ценностей и пр.

Инвестиции делятся на прямые, портфельные и прочие.

**Прямые инвестиции** - это инвестиции, сделанные юридическими и физическими лицами, полностью владеющими организацией или контролирующими не менее 10% акций или уставного (складочного) капитала организации.

**Портфельные инвестиции** – это покупка акций, паев, облигаций, векселей и других долговых ценных бумаг. Они составляют менее 10% в уставном (складочном) капитале организации.

Инвестиции, не подпадающие под определение прямых и портфельных, указываются как **прочие** – торговые кредиты, кредиты правительств иностранных государств под гарантии Правительства Российской Федерации, прочие кредиты (кредиты международных финансовых организаций и т. д), банковские вклады.

**Накопленный организацией иностранный капитал** – общий объем иностранных инвестиций, полученных (или произведенных) с начала вложения с учетом погашения (выбытия), а также переоценки и прочих изменений активов и обязательств. Погашение (выбытие) инвестиций - погашение задолженности по кредитам, продажа акций, изъятие (выбытие) инвестиций за отчетный период в связи с ликвидацией организации и т.п.

## ИНВЕСТИЦИИ

### Динамика основных показателей инвестиционной деятельности (в процентах к предыдущему году)

	2004	2005	2006	2007	2008
Инвестиции в основной капитал	122,7	130,5	92,4	122,9	127,1
Иностранные инвестиции	110,7	121,7	107,3	в 3,7 р.	125,8

### Структура формирования инвестиций в экономику области (миллионов рублей)

	2004	2005	2006	2007	2008
Финансовые вложения предприятий и организаций <sup>1</sup>	13211,4	11856,3	23870,1	33591,0	36380,3
в том числе:					
долгосрочные	602,8	1574,6	3616,3	4445,1	6309,6
краткосрочные	12608,6	10281,7	20253,8	29145,9	30070,7
Инвестиции в нефинансовые активы <sup>1</sup>	15124,9	19838,1	22873,7	30608,1	50790,7
в том числе:					
в основной капитал	14935,3	19675,1	22691,0	30396,7	50621,9
Иностранные инвестиции в экономику (с учетом субъектов малого предпринимательства), млн. долларов США	61,9	75,3	80,8	298,8	376,0

<sup>1</sup> - Без субъектов малого предпринимательства и параметров неформальной деятельности.

## ИНВЕСТИЦИИ

### Финансовые вложения по видам<sup>1</sup> (миллионов рублей)

	2004	2005	2006	2007	2008	Накоплено на 1.01.2009
<b>Финансовые вложения - всего</b>	<b>13211,4</b>	<b>11856,3</b>	<b>23870,1</b>	<b>33591,0</b>	<b>36380,3</b>	<b>17655,6</b>
долгосрочные	602,8	1574,6	3616,3	4445,1	6309,6	9236,4
в том числе:						
в паи и акции других организаций	232,6	998,9	1646,5	332,0	4091,7	7135,2
из них дочерних и зависимых	133,3	22,3	0,1	-	2,0	47,5
в облигации и другие долговые обязательства	104,4	176,1	1211,1	877,1	2,5	2,6
предоставленные займы	249,7	397,7	692,1	2845,5	2005,4	1816,2
прочие	16,1	1,9	66,6	390,5	210,0	282,4
краткосрочные	12608,6	10281,7	20253,8	29145,9	30070,7	8419,2
в том числе:						
в паи и акции других организаций	80,3	6,9	48,5	237,5	36,0	38,7
из них дочерних и зависимых	-	-	1,1	-	-	1,1
в облигации и другие долговые обязательства	937,3	171,4	261,4	1669,2	802,7	407,5
предоставленные займы	1087,9	3461,5	16253,3	20058,8	24080,2	4229,6
прочие	10503,1	6641,9	3690,6	7180,4	5151,8	3743,4

<sup>1</sup> - Без субъектов малого предпринимательства и параметров неформальной деятельности.



## ИНВЕСТИЦИИ

### Финансовые вложения предприятий и организаций по источникам финансирования<sup>1</sup> (миллионов рублей)

	2004	2005	2006	2007	2008
<b>Финансовые вложения - всего</b>	<b>13211,4</b>	<b>11856,3</b>	<b>23870,1</b>	<b>33591,0</b>	<b>36380,3</b>
в том числе по источникам финансирования:					
собственные средства	3727,2	5822,7	19171,0	29556,0	29271,3
из них:					
прибыль, остающаяся в распоряжении организаций (фонд накопления)	2964,1	5347,9	18745,3	21430,4	26792,9
амортизация	119,2	22,0	151,4	289,0	138,2
привлеченные средства	9484,2	6033,6	4699,1	4035,0	7109,0
в том числе:					
кредиты банков	205,2	230,4	967,1	1949,0	2322,9
заемные средства других организаций	9195,5	5797,9	2059,1	1990,0	4712,8
бюджетные средства	-	-	-	-	1,8
из них:					
из бюджетов субъектов Федерации	-	-	-	-	1,8
средства внебюджетных фондов	0,4	3,1	28,7	-	-
прочие	83,1	2,2	1644,2	96,0	71,5

### Инвестиции в основной капитал

	2004	2005	2006	2007	2008
Инвестиции в основной капитал, млн. рублей	19745,7	29958,5	32595,6	46191,6	67040,8
в процентах к предыдущему году	122,7	130,5	92,4	122,9	127,1

<sup>1</sup> - Без субъектов малого предпринимательства и параметров неформальной деятельности.

## ИНВЕСТИЦИИ

### Структура инвестиций в основной капитал по видам основных фондов

(в процентах от общих объемов инвестиций)

	2004	2005	2006	2007	2008
<b>Инвестиций в основной капитал всего:</b>	<b>100</b>	<b>100</b>	<b>100</b>	<b>100</b>	<b>100</b>
жилища	6,5	6,6	8,4	12,8	18,6
здания (кроме жилых) и сооружения	37,5	31,4	40,1	36,1	38,9
машины, оборудование, инструмент и инвентарь	48,7	56,5	45,6	47,0	40,7
прочие	7,3	5,5	5,9	4,1	1,8

### *Технологическая структура инвестиций в основной капитал*

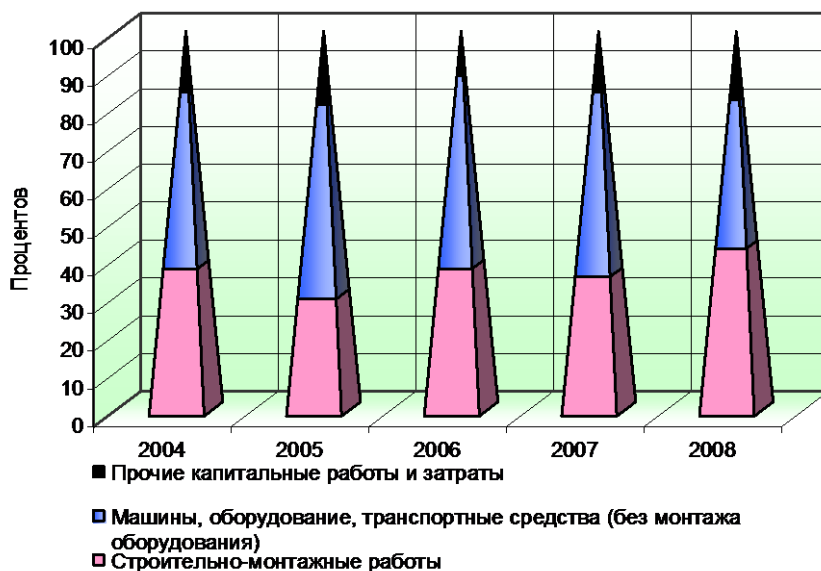

## ИНВЕСТИЦИИ

### Инвестиции в основной капитал по формам собственности (миллионов рублей)

	2004	2005	2006	2007	2008
<b>Всего</b>	<b>19745,7</b>	<b>29958,9</b>	<b>32595,6</b>	<b>46191,6</b>	<b>67040,8</b>
<b>в том числе:</b>					
<b>государственная</b>	3355,5	4511,5	5657,4	5924,3	11334,0
из нее:					
федеральная	2427,2	3116,5	4226,7	4135,6	6194,3
субъектов Федерации	928,3	1395,0	1430,7	1788,7	5139,7
муниципальная	380,0	928,9	1831,9	2167,1	2364,2
частная	9678,4	14587,3	18420,1	26473,2	34780,2
смешанная российская (без иностранного участия)	5133,0	6629,6	1408,1	1827,1	3556,9
собственность общественных объединений	37,8	31,5	29,2	11,0	45,5
потребительской кооперации	4,8	4,6	4,7	12,8	0,0
иностранная	344,6	1313,0	3992,2	7833,4	12360,2
совместная российская и иностранная	811,6	1952,5	1252,0	1942,7	259,8

### Инвестиции в основной капитал по видам экономической деятельности<sup>1</sup>

	2004	2005	2006	2007	2008
<b>Миллионов рублей</b>					
<b>Инвестиции в основной капитал – всего</b>	<b>14935,3</b>	<b>19675,1</b>	<b>22691,0</b>	<b>30396,7</b>	<b>50621,9</b>
в том числе по видам деятельности:					
сельское хозяйство, охота и лесное хозяйство	399,0	483,6	639,9	577,9	1613,6
рыболовство и рыбоводство	21,6	41,0	103,0	206,2	658,5
добыча полезных ископаемых	3084,2	2427,8	5031,6	4791,7	2585,3

<sup>1</sup> - Без субъектов малого предпринимательства и параметров неформальной деятельности.

## ИНВЕСТИЦИИ

	2004	2005	2006	2007	2008
обрабатывающие производства	1734,8	4556,9	5004,0	10035,5	14934,2
из них:					
производство пищевых продуктов, включая напитки, и табака	701,5	827,8	4020,3	6692,9	10651,3
текстильное и швейное производство	5,9	21,4	80,1	24,4	11,5
обработка древесины и производство изделий из дерева	0,2	2325,8	257,3	735,7	30,4
целлюлозно-бумажное производство; издательская и полиграфическая деятельность	106,5	962,7	43,6	655,3	339,8
химическое производство	24,5	11,2	197,7	585,1	2332,1
производство резиновых и пластмассовых изделий	-	-	90,2	83,0	4,7
производство прочих неметаллических минеральных продуктов	32,1	26,6	31,5	481,0	812,5
металлургическое производство и производство готовых металлических изделий	121,8	68,8	89,1	577,0	312,0
производство машин и оборудования	544,6	128,4	63,7	40,8	80,5
производство электрооборудования, электронного и оптического оборудования	81,5	122,5	45,8	66,3	293,1
производство транспортных средств и оборудования	113,2	59,9	76,2	94,0	60,4
производство и распределение электроэнергии, газа и воды	4922,7	4320,3	880,9	1440,6	2180,3
строительство	342,5	868,0	1168,3	725,5	941,3
оптовая и розничная торговля; ремонт автотранспортных средств, мотоциклов, бытовых изделий и предметов личного пользования	73,4	87,2	170,1	476,4	3037,5
гостиницы и рестораны	14,3	8,1	27,9	22,9	20,1

## ИНВЕСТИЦИИ

	2004	2005	2006	2007	2008
транспорт и связь	2749,9	4141,3	5349,1	5816,1	11846,5
финансовая деятельность	79,2	121,2	786,9	775,8	375,9
операции с недвижимым имуществом, аренда и предоставление услуг	513,7	846,7	1169,3	2172,3	8479,9
государственное управление и обеспечение военной безопасности; обязательное социальное обеспечение	607,7	801,6	623,7	1038,0	802,9
образование	109,3	222,9	367,1	841,5	804,5
здравоохранение и предоставление социальных услуг	154,4	347,0	544,0	461,4	1263,2
предоставление прочих коммунальных, социальных и персональных услуг	128,6	401,5	825,2	1014,9	1078,2
<b>В процентах к итогу</b>					
<b>Инвестиции в основной капитал – всего</b>	<b>100</b>	<b>100</b>	<b>100</b>	<b>100</b>	<b>100</b>
в том числе по видам деятельности:					
сельское хозяйство, охота и лесное хозяйство	2,7	2,5	2,8	1,9	3,2
рыболовство и рыбоводство	0,1	0,2	0,5	0,7	1,3
добыча полезных ископаемых	20,7	12,3	22,2	15,8	5,1
обрабатывающие производства	11,6	23,2	22,1	33,0	29,5
из них:					
производство пищевых продуктов, включая напитки, и табака	4,7	4,2	17,7	22,0	21,0
текстильное и швейное производство	0,0	0,1	0,4	0,1	0,0
обработка древесины и производство изделий из дерева	0,0	11,8	1,1	2,4	0,1
целлюлозно-бумажное производство; издательская и полиграфическая деятельность	0,7	4,9	0,2	2,2	0,7
химическое производство	0,2	0,1	0,9	1,9	4,6

## ИНВЕСТИЦИИ

	2004	2005	2006	2007	2008
производство резиновых и пластмассовых изделий	-	-	0,4	0,3	0,0
производство прочих неметаллических минеральных продуктов	0,2	0,1	0,1	1,6	1,6
металлургическое производство и производство готовых металлических изделий	0,8	0,4	0,4	1,9	0,6
производство машин и оборудования	3,7	0,7	0,3	0,1	0,2
производство электрооборудования, электронного и оптического оборудования	0,5	0,6	0,2	0,2	0,6
производство транспортных средств и оборудования	0,8	0,3	0,4	0,3	0,1
производство и распределение электроэнергии, газа и воды	33,0	22,0	3,9	4,7	4,3
строительство	2,3	4,4	5,1	2,4	1,9
оптовая и розничная торговля; ремонт автотранспортных средств, мотоциклов, бытовых изделий и предметов личного пользования	0,5	0,4	0,7	1,6	6,0
гостиницы и рестораны	0,1	0,0	0,1	0,1	0,0
транспорт и связь	18,4	21,1	23,6	19,1	23,4
финансовая деятельность	0,5	0,6	3,5	2,6	0,7
операции с недвижимым имуществом, аренда и предоставление услуг	3,4	4,3	5,2	7,1	16,8
государственное управление и обеспечение военной безопасности; обязательное социальное обеспечение	4,1	4,1	2,7	3,4	1,6
образование	0,7	1,1	1,6	2,8	1,6
здравоохранение и предоставление социальных услуг	1,0	1,8	2,4	1,5	2,5
предоставление прочих коммунальных, социальных и персональных услуг	0,9	2,0	3,6	3,3	2,1

## ИНВЕСТИЦИИ

### Инвестиции в основной капитал по видам экономической деятельности за счет бюджетных средств в 2008 году (миллионов рублей)

	Инвестиции в основной капитал	в том числе	
		Федеральный бюджет	бюджеты субъектов федерации и местные бюджеты
<b>Всего</b>	<b>10745,6</b>	<b>5796,6</b>	<b>4949,0</b>
в том числе по видам деятельности:			
сельское хозяйство, охота и лесное хозяйство	121,9	121,9	-
обрабатывающие производства	88,5	0,0	88,5
производство и распределение электроэнергии, газа и воды	516,8	229,7	287,1
строительство	716,6	716,5	0,1
гостиницы и рестораны	1,0	-	1,0
транспорт и связь	1858,2	1760,9	97,3
операции с недвижимым имуществом, аренда и предоставление услуг	4213,0	1183,3	3029,7
государственное управление и обеспечение военной безопасности;			
обязательное социальное обеспечение	544,8	482,5	62,3
образование	738,1	339,0	399,1
здравоохранение и предоставление социальных услуг	1006,2	680,6	256,5
финансовая деятельность	3,4	-	3,4
предоставление прочих коммунальных, социальных и персональных услуг	937,1	680,6	256,5

### Инвестиции в основной капитал предприятий с участием иностранного капитала (миллионов рублей)

	2004	2005	2006	2007	2008
<b>Инвестиции в основной капитал - всего</b>	<b>2162,2</b>	<b>872,8</b>	<b>7261,3</b>	<b>20416,3</b>	<b>17201,1</b>
в том числе:					
инвестиции из-за рубежа	770,2	252,1	1655,6	1991,0	2431,4
доля в общем объеме инвестиций в основной капитал, процентов	35,6	28,9	22,8	9,8	14,1

## ИНВЕСТИЦИИ

### Иностранные инвестиции

#### Поступление иностранных инвестиций по типам (включая рублевые поступления, тыс. долларов США)

	2004	2005	2006	2007	2008
<b>Иностранные инвестиции - всего</b>	<b>61867</b>	<b>75281</b>	<b>80814</b>	<b>298844</b>	<b>375956</b>
в том числе:					
прямые инвестиции	22436	18764	21210	161308	160297
из них:					
взносы в капитал	5602	12869	2386	92439	68269
кредиты, полученные от зарубежных совладельцев организаций	13519	1044	17810	67418	87812
прочие прямые инвестиции	603	2884	576	856	919
портфельные инвестиции	4859	1298	22185	24193	52193
из них:					
акции и паи	4859	1298	1442	7513	52193
долговые ценные бумаги	-	-	20743	16680	-
прочие инвестиции	34572	55219	37419	113343	163466
из них:					
торговые кредиты	10828	9937	23787	34497	20787
прочие кредиты	23741	40882	12579	72825	139577

#### Структура поступления иностранных инвестиций (процентов)

	2004	2005	2006	2007	2008
<b>Инвестиции - всего</b>	<b>100</b>	<b>100</b>	<b>100</b>	<b>100</b>	<b>100</b>
в том числе:					
прямые инвестиции	36,3	24,9	26,2	54,0	42,6
из них:					
взносы в уставный капитал	9,1	17,1	3,0	30,9	18,2
кредиты, полученные от зарубежных совладельцев предприятий	21,8	1,4	22,0	22,6	23,4



## ИНВЕСТИЦИИ

	2004	2005	2006	2007	2008
финансовый лизинг	4,4	2,6	0,5	0,2	0,8
прочие прямые инвестиции	1,0	3,8	0,7	0,3	0,2
портфельные инвестиции	7,9	1,7	27,5	8,1	13,9
прочие инвестиции (торговые и прочие кредиты)	55,8	73,4	46,3	37,9	43,5

### Объем инвестиций, поступивших от иностранных инвесторов в экономику области (тысяч долларов США)

	2004	2005	2006	2007	2008
<b>Всего</b>	<b>61867</b>	<b>75281</b>	<b>80814</b>	<b>298844</b>	<b>375956</b>
в том числе по видам экономической деятельности:					
сельское хозяйство, охота и лесное хозяйство	87	142	7	121	-
рыболовство, рыбоводство	156	5	1050	250	-
добыча полезных ископаемых	3177	-	180	0,0	198
обрабатывающие производства	8225	17525	46165	160688	237582
из них:					
производство пищевых продуктов, включая напитки, и табака	3463	9827	4635	127694	207973
текстильное и швейное производство	410	274	695	-	48
производство кожи, изделий из кожи и производство обуви	51	-	-	-	-
обработка древесины и производство изделий из дерева	120	-	-	-	-
целлюлозно-бумажное производство; издательская и полиграфическая деятельность	3605	4973	1000	1100	-
химическое производство	3	2448	2190	1240	45
металлургическое производство и производство готовых металлических изделий	170	-	48	0,0	13328
производство машин и оборудования	30	-	16834	12799	12701
производство транспортных средств и оборудования	14	3	20743	16680	-

## ИНВЕСТИЦИИ

	2004	2005	2006	2007	2008
строительство	1579	1113	78	239	1079
оптовая и розничная торговля; ремонт автотранспортных средств, мотоциклов, бытовых изделий и предметов личного пользования	14174	20736	14532	50552	42996
гостиницы и рестораны	-	2865	4	9	418
транспорт и связь	9368	1508	1846	9226	5497
финансовая деятельность	23797	28233	14933	71481	70700
операции с недвижимым имуществом, аренда и предоставление услуг	799	2604	1714	5650	17287
Здравоохранение и предоставление социальных услуг	176	-	3	1	-
предоставление прочих коммунальных, социальных и персональных услуг	329	550	302	627	199

### *Структура накопленного иностранного капитала по странам на конец 2008 года*

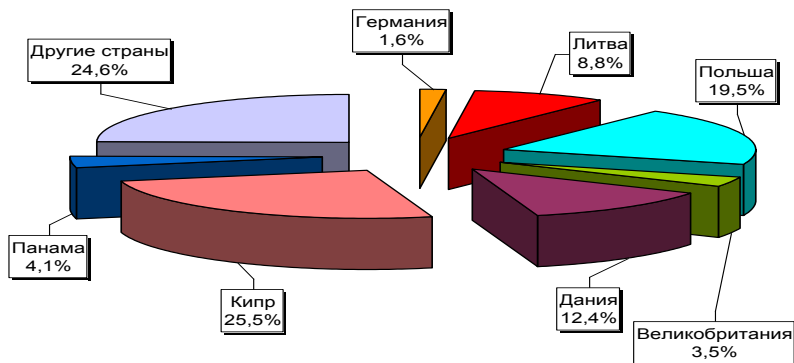

## Цены и тарифы

Наблюдение за уровнем цен (тарифов) на товары и услуги во всех секторах экономики осуществляется на основе выборочной совокупности базовых организаций по набору товаров (услуг) – представителей.

**Индекс потребительских цен (ИПЦ)** измеряет отношение стоимости фиксированного набора товаров и услуг в ценах текущего периода к его стоимости в ценах базисного периода и характеризует изменение во времени общего уровня цен на товары и услуги, приобретаемые населением для непроизводственного потребления. Индекс потребительских цен является важнейшим показателем, характеризующим уровень инфляции, и используется для целей государственной политики, анализа и прогноза ценовых процессов в экономике, пересмотра минимальных социальных гарантий, решения правовых споров, а также при пересчете ряда показателей системы национальных счетов текущих цен в постоянные цены.

**Стоимость минимального набора продуктов питания** определена на основе минимального набора продуктов питания для мужчин трудоспособного возраста. Данные о стоимости набора приведены в расчете на месяц.

В набор входят: хлеб ржано-пшеничный (115,0 кг), хлеб пшеничный (75,0 кг), мука пшеничная (22,0 кг), рис (5,0 кг), пшено (6 кг), бобовые (7,3 кг), вермишель (6,0 кг), картофель (150,0 кг), капуста (35,0 кг), морковь (35,0 кг), лук репчатый (20,0 кг), огурцы свежие (1,8 кг), яблоки (18,6 кг), сахар (20,0 кг), конфеты (0,7 кг), печенье (0,7 кг), говядина (15,0 кг), баранина (1,8 кг), свинина (4,0 кг), птица (14,0 кг), рыба мороженая (14,0 кг), сельдь (0,7 кг), молоко (110,0 л), сметана (1,8 кг), масло животное (1,8 кг), творог (10,0 кг), сыр (2,5 кг), яйца (180 шт.), маргарин (6,0 кг), масло растительное (7,0 кг), соль (3,65 кг), чай (0,5 кг), специи (0,73 кг).

**Индексы цен на первичном и вторичном рынках жилья** рассчитываются на основе зарегистрированных цен соответственно на вновь построенные квартиры и на квартиры функционирующего жилого фонда, находящегося в собственности, если они являются объектами совершения рыночных сделок.

Наблюдение ведется по выборочному кругу организаций, осуществляющих операции с недвижимостью. При регистрации цен на квартиры учитываются их количественные и качественные характеристики, а также район их расположения в городе.

**Индекс цен производителей промышленных товаров** рассчитывается на основании регистрации цен на товары-представители в базовых организациях. Цены производителей представляют собой фактически сложившиеся на момент регистрации цены указанных организаций на произведенную продукцию, предназначенную для реализации на внутреннем рынке (без косвенных товарных налогов – налога на добавленную стоимость, акциза и т. п.).

Рассчитанные по товарам представителям индексы цен производителей последовательно агрегируются в индексы цен соответствующих видов, групп, классов, разделов экономической деятельности. В качестве весов используются данные об объеме производства в стоимостном выражении базисного периода.

**Индексы цен производителей сельскохозяйственной продукции** исчисляются на основании регистрации в отобранных для наблюдения

## ЦЕНЫ И ТАРИФЫ

сельскохозяйственных организациях цен на основные виды товаров-представителей, реализуемых заготовительным, перерабатывающим организациям, на рынке, через собственную торговую сеть, населению непосредственно с транспортных средств, на ярмарках, организациям, коммерческим структурам и т.п. Цены производителей сельскохозяйственной продукции приводятся с учетом надбавок и скидок за качество реализованной продукции без расходов на транспортировку, экспедирование, погрузку и разгрузку продукции, а также налога на добавленную стоимость.

**Сводный индекс цен строительной продукции** отражает изменение цен в строительстве объектов различных видов экономической деятельности и рассчитывается как агрегированный показатель из индексов цен производителей в строительстве (строительно-монтажные работы), на машины и оборудование, используемые в строительстве, и прочие капитальные работы и затраты, взвешенных по доле элементов в общем объеме инвестиций в основной капитал.

**Индексы тарифов на грузовые перевозки** характеризуют изменение за текущий период тарифов на грузовые перевозки, без учета изменения за этот период структуры перевезенных грузов по разнообразным признакам: по виду и размеру отправки груза, скорости доставки, расстоянию перевозки, территории перевозки, типу подвижного состава, степени использования его грузоподъемности и др..

**Индекс тарифов на услуги связи для юридических лиц** характеризует изменение тарифов на услуги связи для бюджетных и коммерческих организаций, оказанные как по свободным тарифам, так и по регулируемым на федеральном и региональном уровнях.

### Индексы цен в секторах экономики (декабрь к декабрю предыдущего года, в процентах)

	2004	2005	2006	2007	2008
Индекс потребительских цен	111,7	111,1	107,9	111,2	115,2
Индекс цен производителей промышленных товаров	108,8	111,2	100,5	115,8	98,0
Индекс тарифов на грузовые перевозки	117,2	105,9	104,9	101,6	104,9
Сводный индекс цен строительной продукции	117,0	115,9	120,0	111,3	117,8
Индекс цен на услуги связи для юридических лиц	111,9	103,0	101,8	99,4	102,5
Индекс цен производителей сельскохозяйственной продукции	119,8	105,7	115,5	124,5	121,8

## Уровень и динамика цен на потребительском рынке

**Индексы потребительских цен**  
(декабрь к декабрю предыдущего года, в процентах)

	2004	2005	2006	2007	2008	Справочно: по России	
						2008	2007
<b>Сводный индекс потребительских цен</b>	<b>111,7</b>	<b>111,1</b>	<b>107,9</b>	<b>111,2</b>	<b>115,2</b>	<b>113,3</b>	<b>111,9</b>
Продовольственные товары	114,7	111,7	110,0	115,2	119,1	116,5	115,6
Непродовольственные товары	105,2	104,9	104,6	105,9	110,4	108,0	106,5
Платные услуги	115,0	119,8	109,7	113,1	116,6	115,9	113,3

**Соотношение цен на основные виды продовольственных товаров с ценой на говядину<sup>1</sup>**  
(на конец года, в процентах)

	2004	2005	2006	2007	2008
Говядина	100	100	100	100	100
Колбаса вареная	85	72	72	78	81
Колбаса полукопченая	134	114	113	119	119
Масло сливочное	123	95	92	109	109
Масло подсолнечное	43	34	31	49	55
Молоко	21	18	18	22	19
Яйца	32	21	23	27	28
Сахар-песок	12	9	13	12	10
Хлеб ржано-пшеничный	22	17	17	18	18
Вермишель	25	20	23	29	32
Картофель	7	9	10	9	8
Капуста свежая	7	10	6	11	4
Яблоки	31	29	24	26	31

<sup>1</sup>- Цены за килограмм, молоко за литр, яйца за десяток.25

**Стоимость минимального набора продуктов питания**

	Калининградская область		Справочно: Российская Федерация	
	в декабре, рублей	в % к декабрю предыдущего года	в декабре, рублей	в % к декабрю предыдущего года
2004	1316,0	119,4	1218,7	112,7
2005	1481,9	112,6	1349,1	110,7
2006	1688,8	114,0	1473,8	109,2
2007	2019,1	119,6	1802,0	122,3
2008	2488,3	123,2	2116,4	117,5

**Индексы цен на рынке жилья**  
(в процентах к концу предыдущего года)

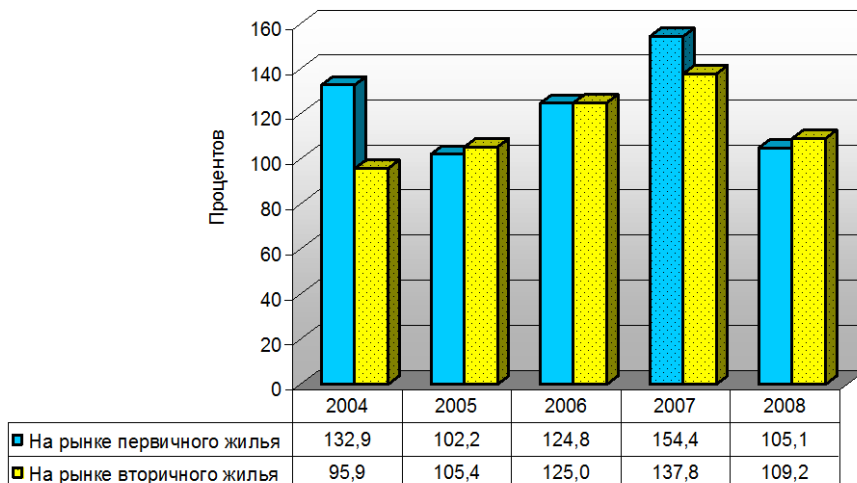

## ЦЕНЫ И ТАРИФЫ

### Динамика индексов потребительских цен (тарифов) на жилищные и коммунальные услуги (декабрь к декабрю предыдущего года; в процентах)

	2004	2005	2006	2007	2008
Жилищные услуги	152,7	116,9	110,8	110,6	118,3
Справочно: Россия	129,1	136,1	117,7	112,4	...
Коммунальные услуги	116,2	129,7	112,4	110,9	114,4
Справочно: Россия	120,9	131,5	118,0	114,7	...

### Уровень и динамика цен производителей

#### Индексы цен производителей по видам экономической деятельности (декабрь к декабрю предыдущего года; в процентах)

	2004	2005	2006	2007	2008
<b>Производство промышленных товаров</b>	<b>108,8</b>	<b>111,2</b>	<b>100,5</b>	<b>115,8</b>	<b>98,0</b>
добыча полезных ископаемых	116,1	130,3	81,3	151,7	60,8
обрабатывающие производства	106,4	106,8	102,0	109,3	102,6
из них:					
производство пищевых продуктов, включая напитки, и табака	111,1	108,5	103,3	114,8	107,5
текстильное и швейное производство	96,3	130,8	103,3	106,6	108,0
производство кожи, изделий из кожи и производство обуви	96,9	115,3	103,3	132,3	132,0
обработка древесины и производство изделий из дерева	108,1	100,0	...	121,8	72,7
целлюлозно-бумажное производство; издательская и полиграфическая деятельность	101,3	102,6	108,4	110,7	112,2
производство прочих неметаллических минеральных продуктов	108,4	128,5	99,0	162,3	95,0

## ЦЕНЫ И ТАРИФЫ

	2004	2005	2006	2007	2008
производство машин и оборудования	115,5	104,7	113,9	102,0	101,2
производство электрооборудования, электронного и оптического оборудования	111,7	101,0	96,1	99,7	92,1
производство и распределение электроэнергии, газа и воды	111,9	113,6	111,4	109,3	117,1

### Индексы цен на приобретенные промышленными организациями основные виды топливно-энергетических ресурсов (на конец года; в процентах к концу предыдущего года)

	2004	2005	2006	2007	2008
Уголь энергетический каменный	145,8	128,5	116,5	118,7	110,0
Газ естественный	117,4	134,9	123,2	122,1	124,6
Бензин автомобильный	178,6	108,7	99,0	104,0	134,6
Топливо дизельное	132,5	128,6	99,4	108,9	121,2
Мазут топочный	111,1	168,4	110,4	180,2	116,7
Масла смазочные	94,0	113,4	104,8	111,4	104,5
Электроэнергия	91,7	117,2	104,9	123,1	136,5
Теплоэнергия	106,6	109,9	106,9	99,1	82,8

### Индексы цен приобретения промышленной продукции и услуг сельскохозяйственными организациями (декабрь к декабрю, в процентах)

	2004	2005	2006	2007	2008
<b>Промышленная продукция и услуги, приобретенные сельскохозяйственными организациями - всего</b>	<b>118,4</b>	<b>101,1</b>	<b>108,2</b>	<b>120,3</b>	<b>131,2</b>
в том числе:					
промышленные товары	119,5	101,1	108,2	120,4	131,3
услуги	100,3	102,7	98,9	107,0	115,9



**Индексы цен строительной продукции**  
(декабрь к декабрю предыдущего года; в процентах)

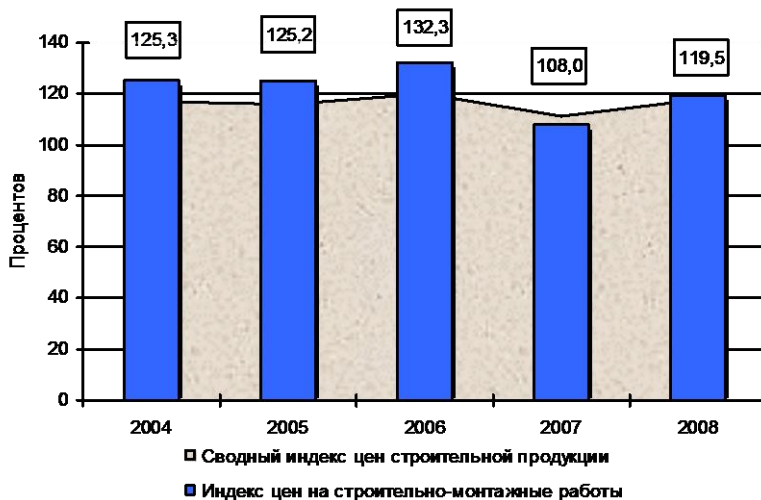

**Индексы тарифов на грузовые перевозки основными видами транспорта**  
(декабрь к декабрю предыдущего года, в процентах)

	2004	2005	2006	2007	2008	Справочно: Российская Федерация 2008
<b>Транспорт – всего</b>	<b>117,2</b>	<b>105,9</b>	<b>104,9</b>	<b>101,6</b>	<b>104,9</b>	<b>141,4</b>
в том числе:						
железнодорожный	117,3	105,9	104,7	101,5	104,8	122,1
автомобильный	100,0	104,8	111,9	112,1	100,5	118,8
воздушный	117,7	109,0	164,7	149,7	102,7	153,6
внутренний						
водный	100,0	100,0	100,0	129,0	в 2,4р.	121,7

**ЦЕНЫ И ТАРИФЫ**

**Индексы тарифов на услуги связи  
для юридических и физических лиц**  
(декабрь к декабрю предыдущего года; в процентах)

	2004	2005	2006	2007	2008
<b>Для юридических лиц</b>					
Услуги связи - всего	111,9	103,0	101,8	99,4	102,5
в том числе:					
почтовая	131,0	113,8	117,0	111,1	111,2
городская телефонная	112,6	110,6	96,2	50,0	100,0
междугородная телефонная	105,5	95,0	100,0	100,0	100,0
документальная электросвязь	107,8	100,0	221,1	130,2	125,4
проводное радиовещание	125,0	100,0	213,3	140,6	144,4
<b>Для физических лиц</b>					
Услуги связи - всего	107,3	107,6	101,1	114,4	105,4
в том числе:					
почтовая	105,4	119,2	116,1	100,0	115,4
городская телефонная	127,0	115,6	100,0	124,3	102,4
междугородная телефонная	95,2	94,4	100,0	100,0	89,5
документальная электросвязь	114,6	100,0	127,3	100,0	125,5
проводное радиовещание	120,0	141,7	158,8	166,7	144,4

**ЦЕНЫ И ТАРИФЫ**

**Индексы цен производителей  
на реализованную сельскохозяйственную продукцию**  
(декабрь к декабрю предыдущего года, в процентах)

	2004	2005	2006	2007	2008
<b>Продукция сельского хозяйства - всего</b>	<b>119,8</b>	<b>105,7</b>	<b>115,5</b>	<b>124,5</b>	<b>121,8</b>
в том числе:					
продукты растениеводства	125,0	91,0	134,3	124,3	116,2
в том числе:					
зерновые культуры	122,8	86,4	134,6	129,4	119,8
из них:					
пшеница	121,4	80,8	140,1	122,9	117,4
рожь	123,5	102,3	82,3	176,1	128,8
ячмень	121,0	82,6	116,8	171,1	126,8
зернобобовые	122,0	107,5	102,6	147,2	129,5
овес	172,2	105,0	114,1	99,7	109,5
картофель	132,1	130,3	143,2	93,5	84,0
овощи	186,5	158,9	92,5	117,2	109,6
из них:					
капуста	204,0	175,4	94,4	147,1	95,9
морковь	170,6	142,8	96,8	81,4	135,7
свекла столовая	132,4	138,6	85,0	79,4	136,4
продукты животноводства	118,4	110,7	110,6	124,5	123,0
в том числе:					
скот и птица (в живом весе)	113,6	117,1	106,1	115,0	125,1
из них:					
крупный рогатый скот	123,9	135,4	118,3	94,2	140,1
свиньи	134,3	118,7	101,4	103,6	131,6
птица	107,5	111,3	103,4	123,1	120,7
молоко	120,4	118,2	102,7	140,9	122,1
яйца	131,3	77,1	131,5	137,2	117,7

## Внешнеэкономическая деятельность

Раздел включает статистические данные о внешней торговле Калининградской области со странами вне СНГ и государствами СНГ, полученные на основе таможенной статистики и статистических отчетов предприятий и организаций, осуществляющих внешнеэкономическую деятельность по формам 8-ВЭС (рыба), 8-ВЭС (бункер), 8-ВЭС (услуги.)

Статистические данные, приведенные в сборнике, характеризуют объемы товаров, перемещаемых через государственную границу в соответствии с правилами таможенных процедур, установленных законодательными актами.

**Внешняя торговля** - торговля между странами, состоящая из вывоза (экспорта) и ввоза (импорта) товаров и услуг.

**Экспорт** товаров – вывоз товаров с таможенной территории области без обязательства об обратном ввозе. Экспорт включает вывоз из страны товаров отечественного производства, а также реэкспорт товаров. К товарам отечественного производства относятся также товары иностранного происхождения, ввезенные в страну и подвергшиеся существенной переработке, изменяющей основные качественные или технические характеристики товаров. К реэкспортным товарам относятся товары, ранее ввезенные на таможенную территорию области, а затем вывезенные с этой территории без уплаты или с возвратом уплаченных сумм ввозных таможенных пошлин, налогов и без применения к товарам запретов и ограничений экономического характера.

**Импорт** товаров – ввоз товаров на таможенную территорию области без обязательства об обратном вывозе. В импорт включаются ввезенные товары, предназначенные для потребления в экономике области, и товары, ввозимые на территорию области в соответствии с режимом реимпорта. К реимпортным товарам относятся товары, ранее вывезенные с таможенной территории области, а затем ввезенные на ее территорию без уплаты таможенных пошлин, налогов и без применения к товарам запретов и ограничений экономического характера.

**Внешнеторговый оборот** – сумма экспорта и импорта.

**Экспорт и импорт услуг.** Услуга - полезный результат деятельности, удовлетворяющий определенные потребности, но не воплощающийся в материально-вещественной (материальной) форме. К основным видам международных услуг относятся: транспортные, туристические услуги (поездки), строительные, услуги связи, финансовые, роялти и лицензионные платежи, услуги по операционному лизингу и прочие виды услуг, не вошедшие в перечисленные.

## Внешняя торговля

### Внешнеторговый оборот

	2004	2005	2006	2007	2008
<b>Миллионов долларов США</b>					
<b>Всего</b>	<b>4462,4</b>	<b>6199,0</b>	<b>8205,7</b>	<b>13487,9</b>	<b>11207,4</b>
в том числе:					
со странами вне СНГ	4193,5	5884,9	7923,9	13102,1	10478,4
со странами СНГ	268,9	314,1	281,8	385,8	729,0
<b>В процентах к предыдущему году</b>					
<b>Всего</b>	<b>156,0</b>	<b>138,9</b>	<b>132,4</b>	<b>164,4</b>	<b>83,1</b>
в том числе:					
со странами вне СНГ	157,4	140,3	134,6	165,3	80,0
со странами СНГ	136,3	116,8	89,7	136,9	189,0

### Экспортные поставки и импортные поступления товаров и услуг (миллионов долларов США)

Годы	Экспорт	В том числе товары	Импорт	В том числе товары
2004	1264,3	1174,8	3198,1	3132,8
2005	2004,9	1825,6	4194,1	4077,1
2006	2690,4	2545,7	5515,3	5372,7
2007	5268,9	5119,5	8219,0	7952,2
2008	1323,0	1121,5	9884,4	9620,0

## ВНЕШНЕЭКОНОМИЧЕСКАЯ ДЕЯТЕЛЬНОСТЬ

### Экспорт и импорт товаров (миллионов долларов США)

	2004	2005	2006	2007	2008
<b>Экспорт товаров</b>	<b>1174,8</b>	<b>1825,6</b>	<b>2545,7</b>	<b>5119,5</b>	<b>1121,5</b>
в том числе по странам:					
вне СНГ	1081,6	1688,0	2449,5	4962,9	654,0
страны СНГ	93,2	137,6	96,2	156,6	467,5
<b>Импорт товаров</b>	<b>3132,8</b>	<b>4077,1</b>	<b>5372,7</b>	<b>7952,2</b>	<b>9620,0</b>
в том числе по странам:					
вне СНГ	2962,8	3908,7	5199,9	7733,2	9374,0
страны СНГ	170,0	168,4	172,8	219,0	246,0

### Структура экспорта и импорта товаров (процентов)

	Экспорт товаров					Импорт товаров				
	2004	2005	2006	2007	2008	2004	2005	2006	2007	2008
<b>Всего</b>	<b>100</b>	<b>100</b>	<b>100</b>	<b>100</b>	<b>100</b>	<b>100</b>	<b>100</b>	<b>100</b>	<b>100</b>	<b>100</b>
в том числе со странами вне СНГ	92,1	92,5	96,2	96,9	58,3	94,6	95,9	96,8	97,2	97,4
со странами СНГ	7,9	7,5	3,8	3,1	41,7	5,4	4,1	3,2	2,8	2,6

## ВНЕШНЕЭКОНОМИЧЕСКАЯ ДЕЯТЕЛЬНОСТЬ

### Экспорт и импорт услуг (миллионов долларов США)

	2004	2005	2006	2007	2008
<b>Экспорт услуг</b>	<b>89,5</b>	<b>179,3</b>	<b>144,6</b>	<b>149,4</b>	<b>201,5</b>
в том числе по странам:					
вне СНГ	88,8	178,4	141,9	143,5	193,0
страны СНГ	0,7	0,9	2,7	5,9	8,5
<b>Импорт услуг</b>	<b>65,3</b>	<b>117,0</b>	<b>142,6</b>	<b>266,8</b>	<b>264,4</b>
в том числе по странам:					
вне СНГ	60,3	109,8	132,5	262,5	257,4
страны СНГ	5,0	7,2	10,1	4,3	7,0

### Структура экспорта и импорта услуг (процентов)

	Экспорт услуг					Импорт услуг				
	2004	2005	2006	2007	2008	2004	2005	2006	2007	2008
<b>Всего</b>	<b>100</b>	<b>100</b>	<b>100</b>	<b>100</b>	<b>100</b>	<b>100</b>	<b>100</b>	<b>100</b>	<b>100</b>	<b>100</b>
в том числе со странами										
вне СНГ	99,2	99,5	98,1	96,1	95,8	92,3	93,8	92,9	98,4	97,4
со странами СНГ	0,8	0,5	1,9	3,9	4,2	7,7	6,2	7,1	1,6	2,6

**ВНЕШНЕЭКОНОМИЧЕСКАЯ ДЕЯТЕЛЬНОСТЬ**

**Внешняя торговля товарами со странами вне СНГ**  
(миллионов долларов США)

	2004	2005	2006	2007	2008
	<b>Экспорт</b>				
<b>Всего</b>	<b>1081,6</b>	<b>1688,0</b>	<b>2449,5</b>	<b>4962,9</b>	<b>654,0</b>
из него:					
Австрия	2,8	3,7	2,3	1,7	1,9
Аргентина	13,8	-	0,5	0,8	-
Бельгия	18,9	42,1	148,3	134,6	0,1
Болгария	3,0	0,1	0,0	0,5	2,1
Бразилия	-	12,9	23,3	15,7	-
Великобритания	2,1	2,1	-	-	10,2
Венгрия	1,6	0,5	0,5	0,9	1,1
Германия	214,6	452,5	162,0	482,3	97,1
Греция	0,5	0,2	0,2	0,1	9,3
Дания	19,1	85,6	143,7	195,4	33,8
Израиль	0,4	0,3	0,4	1,0	0,4
Ирландия	11,6	19,2	12,6	11,2	-
Испания	16,8	14,0	66,5	33,8	29,4
Италия	6,6	7,4	6,6	12,6	4,7
Канада	5,6	4,1	2,9	2,0	7,5
Кипр	11,1	24,6	23,2	21,2	14,4
Китай	3,3	0,6	1,4	13,3	2,3
Латвия	27,5	46,1	462,2	805,2	32,0
Литва	70,0	78,3	87,8	195,9	153,3
Мавритания	0,5	1,3	2,1	0,6	0,1
Марокко	0,0	1,1	0,0	0,2	0,3
Мексика	0,0	-	0,5	0,0	-
Намибия	0,2	0,4	0,4	0,4	1,1
Нидерланды	105,5	142,4	461,7	1561,4	17,1
Норвегия	69,8	123,0	84,9	78,2	5,1
Объединенные Арабские Эмираты	0,1	0,0	3,4	0,8	0,2
Панама	4,1	3,0	2,7	2,1	2,6
Пакистан	0,4	0,1	6,2	1,1	0,8



## ВНЕШНЕЭКОНОМИЧЕСКАЯ ДЕЯТЕЛЬНОСТЬ

	2004	2005	2006	2007	2008
Польша	64,9	54,9	88,6	103,6	63,3
Португалия	0,3	-	0,3	0,1	0,1
Словакия	2,3	4,4	5,6	2,3	9,9
США	10,6	19,5	35,3	11,2	2,7
Турция	1,5	2,7	2,1	3,0	8,0
Финляндия	12,0	147,8	133,8	316,9	9,1
Франция	231,2	220,1	34,9	43,3	7,7
Чехия	6,5	5,4	1,5	1,1	2,7
Швейцария	1,3	0,8	2,4	8,8	2,1
Швеция	15,0	51,2	89,0	193,5	14,0
Эстония	1,9	3,7	58,3	52,8	3,4
Япония	2,0	0,9	0,4	0,6	0,2
		<b>Импорт</b>			
<b>Всего</b>	<b>2962,8</b>	<b>3908,7</b>	<b>5199,9</b>	<b>7733,2</b>	<b>9374,0</b>
из него:					
Австрия	39,4	23,4	31,9	42,8	42,6
Аргентина	40,0	62,1	67,8	105,1	98,0
Бельгия	57,1	69,7	92,2	97,5	-
Болгария	4,7	2,0	2,0	3,2	4,2
Бразилия	155,6	150,9	140,2	205,7	524,0
Великобритания	1,5	1,0	0,1	0,4	58,4
Венгрия	20,2	19,7	71,7	81,9	75,0
Вьетнам	3,1	5,0	10,0	5,7	4,8
Германия	638,4	746,4	866,5	1057,2	1320,6
Греция	2,7	3,5	4,0	4,5	4,3
Дания	29,0	38,8	81,0	77,5	78,8
Израиль	1,6	3,4	3,0	4,3	9,6
Индия	9,0	21,3	16,6	23,5	45,2
Индонезия	16,7	17,4	28,2	40,8	41,1
Ирландия	4,6	5,3	4,5	3,8	6,2
Исландия	3,5	4,7	7,5	12,7	6,1
Испания	32,6	47,6	14,0	145,0	140,3
Италия	87,9	114,4	146,2	199,4	195,4
Канада	13,2	25,6	54,1	36,2	60,8
Кипр	7,7	24,0	29,3	18,3	13,9

## ВНЕШНЕЭКОНОМИЧЕСКАЯ ДЕЯТЕЛЬНОСТЬ

	2004	2005	2006	2007	2008
Китай	141,6	328,7	713,2	1505,9	1296,6
Латвия	25,5	28,6	31,6	50,3	62,1
Литва	243,9	259,1	310,6	316,8	257,2
Мавритания	33,9	47,3	45,5	59,3	48,5
Марокко	2,3	9,3	13,7	19,7	27,3
Мексика	1,8	2,1	2,7	3,9	6,1
Нидерланды	109,8	135,8	172,5	202,5	217,4
Норвегия	11,0	37,7	21,8	55,1	83,3
Объединенные Арабские Эмираты	5,5	38,7	58,1	21,9	8,4
Панама	0,2	-	0,0	0,3	0,8
Пакистан	1,4	1,8	1,3	1,3	1,1
Перу	1,5	7,3	5,0	9,4	7,4
Польша	422,4	515,9	590,0	666,9	741,9
Португалия	2,4	3,6	4,3	5,0	6,2
Республика Корея	171,0	0,5	334,0	669,1	1030,7
Словакия	12,4	18,4	21,0	196,9	479,6
Словения	5,0	8,2	7,1	5,9	8,5
США	94,6	213,7	228,7	484,4	585,1
Тайвань	9,9	30,1	46,2	169,1	298,2
Тайланд	83,7	53,9	52,5	68,9	80,5
Турция	29,8	38,7	54,5	64,7	80,9
Финляндия	28,2	27,6	37,2	47,6	70,2
Франция	65,5	98,4	164,4	206,4	228,4
Чехия	32,2	34,1	60,4	123,5	119,1
Чили	4,2	9,4	0,7	9,4	15,4
Швейцария	7,2	13,2	12,7	14,0	19,6
Швеция	47,9	62,3	74,1	112,7	146,8
Шри-Ланка	3,6	4,6	5,6	7,2	5,9
Эквадор	3,9	4,9	6,4	9,1	10,4
Эстония	9,7	11,3	12,2	17,7	15,2
Япония	31,3	48,6	50,8	60,3	169,9

**ВНЕШНЕЭКОНОМИЧЕСКАЯ ДЕЯТЕЛЬНОСТЬ**

**Внешняя торговля товарами со странами СНГ**  
(миллионов долларов США)

	2004	2005	2006	2007	2008
	<b>Экспорт</b>				
<b>Всего</b>	<b>93,2</b>	<b>137,6</b>	<b>96,2</b>	<b>156,6</b>	<b>467,5</b>
из него:					
Азербайджан	1,6	4,9	3,0	9,0	12,7
Армения	0,6	0,7	0,4	0,7	1,5
Белоруссия	44,4	56,8	21,9	61,5	363,7
Грузия	1,0	1,2	3,0	2,1	1,8
Казахстан	3,7	8,8	10,8	18,0	21,0
Киргизия	0,2	0,3	0,2	0,6	0,2
Молдавия	1,2	2,1	1,7	2,4	4,1
Таджикистан				0,8	3,6
Туркмения	-	-	-	-	1,5
Узбекистан	1,8	2,7	3,4	5,6	8,5
Украина	38,7	60,1	51,8	55,9	48,9
	<b>Импорт</b>				
<b>Всего</b>	<b>170,0</b>	<b>168,4</b>	<b>172,8</b>	<b>219,0</b>	<b>246,0</b>
из него:					
Азербайджан	0,0	0,1	0,2	0,3	0,3
Армения	0,0	0,0	0,1	0,1	0,1
Белоруссия	101,4	70,9	72,7	88,8	95,6
Грузия	-	-	0,1	0,1	0,1
Казахстан	17,6	9,2	7,2	8,5	11,7
Киргизия	0,1	-	-	0,0	0,1
Молдавия	1,3	2,0	1,6	2,9	4,1
Узбекистан	0,5	0,5	0,5	0,4	0,3
Украина	49,1	85,7	90,4	117,9	133,7

## Международные сравнения

### Численность населения (на конец года, миллионов человек)

	2004	2005	2006	2007
Россия	143,8	143,1	142,2	142,0
Калининградская область	0,94	0,94	0,94	0,94
Германия <sup>1</sup>	82,5	82,5	82,4	82,3
Литва <sup>1</sup>	3,4	3,4	3,4	3,4
Польша <sup>1</sup>	38,2	38,2	38,1	38,1

### Численность мужчин и женщин (на конец года, миллионов человек)

	Год	Все насе- ление	в том числе		в общей численности населения, процентов	
			мужчины	женщины	мужчины	женщины
Россия	2004	143,5	66,6	76,9	46,4	53,6
	2005	142,8	66,2	76,6	46,3	53,7
	2006	142,2	65,8	76,4	46,3	53,7
	2007	142,0	65,7	76,3	46,3	53,7
Калининградская область	2004	0,95	0,45	0,50	47,4	52,6
	2005	0,94	0,44	0,50	47,3	52,7
	2006	0,94	0,44	0,50	47,2	52,8
	2007	0,94	0,44	0,50	47,2	52,8
Германия <sup>1</sup>	2004	82,5	40,3	42,2	48,9	51,1
	2006	82,4	40,3	42,1	48,9	51,1
Литва <sup>1</sup>	2004	3,4	1,6	1,8	46,7	53,3
	2006	3,4	1,6	1,8	46,6	53,4
Польша <sup>1</sup>	2004	38,2	18,5	19,7	48,4	51,6
	2006	38,1	18,4	19,7	48,3	51,7

<sup>1</sup> - Среднегодовая численность населения.

**МЕЖДУНАРОДНЫЕ СРАВНЕНИЯ**

**Ожидаемая продолжительность жизни при рождении  
в 2004-2007 годах  
(число лет)**

	Год	Все население	Мужчины	Женщины
Россия	2004	65,3	58,9	72,3
	2005	65,3	58,9	72,4
	2006	66,6	60,3	73,2
	2007	67,5	61,4	73,9
Калининградская область	2004	61,4	55,2	68,9
	2005	61,5	55,0	69,3
	2006	64,1	58,2	70,8
	2007	65,8	59,9	72,3
Германия	2004	78,9	75,9	81,7
	2005	79,4	76,7	82,0
	2006	79,9	77,2	82,4
Литва	2004	72,5	66,9	78,0
	2005	71,3	65,3	77,3
Польша	2004	74,6	70,5	78,6
	2005	75,1	70,8	79,3
	2006	75,3	70,9	79,7

**Коэффициенты рождаемости, смертности и естественного  
прироста населения  
(на 1000 человек населения)**

	2004	2005	2006	2007
<b>Родившиеся</b>				
Россия	10,4	10,2	10,4	11,3
Калининградская область	9,1	8,9	9,3	10,9
Германия	8,6	8,3	8,2	8,2
Литва	8,9	8,9	9,2	9,5
Польша	9,3	9,5	9,8	10,0
<b>Умершие</b>				
Россия	16,0	16,1	15,2	14,6

## МЕЖДУНАРОДНЫЕ СРАВНЕНИЯ

	2004	2005	2006	2007
Калининградская область	18,1	18,1	16,5	15,4
Германия	9,9	10,1	9,9	10,1
Литва	12,0	12,8	13,2	13,5
Польша	9,5	9,7	9,7	9,8
<b>Естественный прирост населения<sup>1</sup></b>				
Россия	-5,4	-5,9	-4,8	-3,3
Калининградская область	-9,0	-9,2	-7,2	-4,5
Германия	-1,4	-1,8	-1,7	-1,8
Литва	-3,1	-3,9	-4,0	-4,1
Польша	-0,2	-0,1	0,1	0,2

### Среднегодовая численность занятых в экономике (миллионов человек)

	2004	2005	2006
Россия	66,4	66,8	67,2
Калининградская область	0,44	0,45	0,46
Германия	35,7	36,6	37,3
Литва	1,4	1,5	1,5
Польша	13,8	14,1	14,6

### Общая численность безработных (по данным обследований рабочей силы; тысяч человек)

	2004	2005	2006
Россия <sup>2</sup>	5775	5208	4999
Калининградская область <sup>2</sup>	33	34	23
Германия	4388	4583	4279
Литва	184	133	89
Польша	3230	3045	2344

<sup>1</sup> - Знак (-) означает естественную убыль.

<sup>2</sup> - По материалам выборочных обследований населения по проблемам занятости в среднем за год.

---

**МЕЖДУНАРОДНЫЕ СРАВНЕНИЯ**

---

**Удельный вес общей численности безработных в численности  
экономически активного населения**  
(процентов)

	2004	2005	2006
Россия <sup>1</sup>	7,9	7,1	6,7
Калининградская область <sup>1</sup>	6,5	6,6	4,5
Германия	11,0	11,1	10,3
Литва	11,4	8,3	5,6
Польша	19,0	17,7	13,8

**Индекс реальной заработной платы работников**  
(1995=100)

	2004	2005	2006	2007
Россия	155,6	175,2	198,5	232,6
Калининградская область	193,5	209,8	278,4	333,8
Польша	131	134	139	147

**Среднемесячная номинальная заработная плата  
наемных работников**  
(единиц национальной валюты, в текущих ценах)

	Наименование национальной валюты	2004	2005	2006	2007
Россия	рубль	6740	8555	10634	13593
Калининградская область	рубль	5560	6781	9720	12750
Польша	польский злотый	2273	2361	2476	2691

---

<sup>1</sup> - По материалам выборочных обследований населения по проблемам занятости в среднем за год.

## МЕЖДУНАРОДНЫЕ СРАВНЕНИЯ

### Потребление отдельных продуктов питания (на душу населения, килограммов)

	2004	2005	2006
<b>Мясо и мясопродукты в пересчете на мясо, без сала и субпродуктов</b>			
Россия	49	50	53
Калининградская область	57	59	...
Германия	87	86	...
Литва	64	70	70
Польша	67	67	70
<b>Молоко и молочные продукты (включая масло животное) в пересчете на молоко</b>			
Россия	233	235	239
Калининградская область	228	224	226
Германия	447	436	...
Польша	277	271	276
<b>Яйца, штук</b>			
Россия	242	250	256
Калининградская область	186	255	262
Германия	210	205	...
Польша	212	215	214
<b>Сахар</b>			
Россия	37	38	39
Калининградская область	39	40	42
Германия	38	37	...
Литва	27	27	29
Польша	38	40	35
<b>Растительное масло (включая продукты, содержащие растительное масло)</b>			
Россия	11,6	12,2	12,6
Калининградская область	9,2	9,3	9,3
Германия	16,0	16,0	...
Польша	19,5	...	...
<b>Картофель</b>			
Россия	128	133	132
Калининградская область	128	128	128
Германия	77	71	...
Польша	129	126	121



## МЕЖДУНАРОДНЫЕ СРАВНЕНИЯ

	2004	2005	2006
<b>Овощи и бахчевые (в пересчете на свежие)</b>			
Россия	99	103	106
Калининградская область	108	116	115
Германия	96	95	...
Польша	111	110	109
<b>Фрукты и ягоды (в пересчете на свежие без переработки на вино)</b>			
Россия	45	48	51
Калининградская область	45	51	...
Германия	123	132	...
Польша	55	54	54
<b>Хлебные продукты (хлеб и макаронные изделия в пересчете на муку, мука, крупа, бобовые)</b>			
Россия	119	121	121
Калининградская область	98	98	100
Германия	94	91	...
Польша	120	119	117

### Численность населения на одного врача

	2004	2005	2006
Россия	207	205	202
Калининградская область	278	281	271
Германия	295	294	291
Литва	256	250	251
Польша	446	503	...

### Численность населения на одну больничную койку

	2004	2005	2006
Россия	89	90	91
Калининградская область	92	96	96
Германия	117	118	121
Литва	123	125	...
Польша	187	191	...

## МЕЖДУНАРОДНЫЕ СРАВНЕНИЯ

### Индекс промышленного производства (в процентах к предыдущему году)

	2004	2005	2006
Россия <sup>1</sup>	108	105	106
Калининградская область <sup>1</sup>	123	127	167
Германия	103	103	106
Литва	111	107	107
Польша	113	104	112

### Индексы объема продукции сельского хозяйства (в процентах к предыдущему году)

	2004	2005	2006
Россия	103	102	104
Калининградская область	103	100	102
Германия	111	97	98
Литва	99	102	85
Польша	107	94	97

### Урожайность сельскохозяйственных культур (центнеров с одного гектара убранной площади)

	2004	2005	2006
<b>Зерновые и зернобобовые культуры</b>			
Россия	18,8	18,5	18,9
Калининградская область	27,1	28,9	19,8
Германия	72,5	66,2	64,0
Литва	32,1	28,9	18,8
Польша	35,2	32,2	25,9

<sup>1</sup> - Агрегированный индекс производства по видам экономической деятельности «Добыча полезных ископаемых», «Обрабатывающие производства», «Производство и распределение электроэнергии, газа и воды».

## МЕЖДУНАРОДНЫЕ СРАВНЕНИЯ

	2004	2005	2006
<b>Картофель</b>			
Россия	115	121	130
Калининградская область	109	103	103
Германия	442	420	366
Литва	129	121	79
Польша	196	176	150

### Поголовье скота и птицы (на конец года, миллион голов)

	2004	2005	2006
<b>Крупный рогатый скот</b>			
Россия	23,0	21,5	21,5
Калининградская область	0,12	0,10	0,09
Германия	13,2	13,0	12,7
Литва	0,8	0,8	0,8
Польша	5,4	5,5	5,6
<b>Свины</b>			
Россия	13,4	13,5	15,9
Калининградская область	0,39	0,42	0,52
Германия	25,7	26,9	26,5
Литва	1,1	1,1	1,1
Польша	17,0	18,1	18,9
<b>Овцы и козы</b>			
Россия	15,5	16,0	17,5
Калининградская область	0,04	0,04	0,04
Германия	2,7	2,7	2,6
Литва	0,02	0,02	0,03
Польша	0,3	0,3	0,3
<b>Домашняя птица</b>			
Россия	337	352	367
Калининградская область	2,1	2,0	1,9
Германия	122	121	121
Литва	8,1	8,4	9,4
Польша	168	153	142

## МЕЖДУНАРОДНЫЕ СРАВНЕНИЯ

### Производство продукции животноводства (на конец года, миллион голов)

	2004	2005	2006
<b>Производство скота и птицы на убой ( в убойном весе), миллионов тонн</b>			
Россия	5,0	4,9	5,2
Калининградская область	0,03	0,03	0,03
Германия	6,7	6,8	6,8
Литва	0,1	0,1	0,1
Польша	3,2	3,3	3,5
<b>Производство коровьего молока<sup>1</sup>, миллионов тонн</b>			
Россия	31,7	30,6	31,2
Калининградская область	0,19	0,18	0,17
Германия	28,2	28,5	28,5
Литва	1,8	1,9	1,9
Польша	11,8	11,9	12,0
<b>Производство куриных яиц<sup>2</sup>, миллиардов штук</b>			
Россия	35,6	36,7	37,7
Калининградская область	0,19	0,26	0,18
Германия	13,9	13,6	13,6
Литва	0,9	0,9	1,0
Польша	99,4	9,7	9,8

### Число построенных квартир на 10 000 человек населения

	2004	2005	2006	2007
Россия	33	36	43	51
Калининградская область	27	30	71	95
Германия	34	29	30	...
Литва	20	17	22	...
Польша	28	30	30	35

<sup>1</sup> - Кроме России и Калининградской области – производство молока всех видов.

<sup>2</sup> - Кроме России и Калининградской области – производство яиц всех видов птицы.

## МЕЖДУНАРОДНЫЕ СРАВНЕНИЯ

### Численность абонентов сотовых мобильных телефонных сетей (на 1000 человек населения)

	2004	2005	2006	2007
Россия	497	866	1086	1206
Калининградская область	602	950	1208	1297
Германия	864	958	1036	1176
Литва	993	1271	1381	1449
Польша	599	757	955	1087

### Индекс физического объема оборота розничной торговли (в сопоставимых ценах, 1995=100)

	2004	2005	2006	2007
Россия	156	176	201	234
Калининградская область	188	215	242	288
Германия	101	102	103	100
Польша	162	163	179	203

### Индекс потребительских цен (1995=100)

	2004	2005	2006	2007
Россия <sup>1</sup>	111,7	110,9	109,0	111,9
Калининградская область <sup>1</sup>	111,7	111,1	107,9	115,2
Германия	114	116	118	120
Литва	147	151	157	166
Польша	204	208	211	...

<sup>1</sup> - Декабрь к декабрю предыдущего года.

## ОФИЦИАЛЬНЫЕ ПУБЛИКАЦИИ КАЛИНИНГРАДСТАТА В 2010г.

### Статистические сборники

Калининградская область, 2010 (краткий сборник)

Калининградская область в цифрах, 2010 (ежегодник)

Муниципальные образования Калининградской области в разрезе городов и районов в 2005-2009гг.

Статистические итоги Калининградской области в 1995, 2000 и 2005-2009 годах  
Производство и использование валового регионального продукта области в 2004-2008гг.

Основные фонды предприятий и организаций Калининградской области в 2005-2009гг.

Наука и инновации Калининградской области

Добыча полезных ископаемых, обрабатывающие производства, производство и распределение электроэнергии, газа и воды в 2004-2009гг.

Сельское хозяйство Калининградской области

Потребление основных продуктов питания населением области

Строительство в Калининградской области

Инвестиционная деятельность в Калининградской области

Транспорт и связь Калининградской области

Внешнеэкономическая деятельность предприятий и организаций Калининградской области в 1992-2009гг.

Потребительский рынок в Калининградской области

Состояние сферы платных услуг населению Калининградской области

Торговля в Калининградской области

Малые предприятия Калининградской области

Цены и тарифы на потребительском рынке Калининградской области

Цены и тарифы в производственном секторе Калининградской области

Труд и занятость в Калининградской области

Жилищно-коммунальное хозяйство Калининградской области

Основные показатели охраны окружающей среды Калининградской области

Отдельные показатели уровня жизни домашних хозяйств Калининградской области за 1995-2009гг.

Демографический ежегодник

Сельские населенные пункты Калининградской области

Здравоохранение Калининградской области

Демографический портрет городов Калининградской области

Прогнозная оценка численности Калининградской области до 2030 года.

Более подробную информацию об изданиях и условиях их приобретения Вы можете получить **в отделе маркетинга Территориального органа Федеральной службы госстатистики по Калининградской области:**

Россия, 236006, г. Калининград, Московский проспект, 97

Телефон: (011) 717-570

Факс: (011) 536-200  
717-562

**КАЛИНИНГРАДСКАЯ ОБЛАСТЬ В ЦИФРАХ,  
2009**

**Статистический сборник**

**Ответственная за выпуск:**

**И.И. Гришина**

**Тел.: (0112) 717564**

**Факс: (0112) 536200**

**717-562**

**Компьютерная верстка:**

**Отдел информации**

**Территориального органа Федеральной службы  
государственной статистики по Калининградской области**

**Изготовлено в ЦИИУ**

**Территориального органа Федеральной службы  
государственной статистики по Калининградской области.**

**Заказ №**

**Тираж экз. \_\_\_\_\_ 2009г.**

**236006, Калининград, Московский проспект, 97**

