

ФЕДЕРАЛЬНАЯ СЛУЖБА ГОСУДАРСТВЕННОЙ СТАТИСТИКИ

**Территориальный орган
Федеральной службы государственной статистики
по Калининградской области**

**КАЛИНИНГРАДСКАЯ ОБЛАСТЬ
в цифрах
2014**

Краткий статистический сборник

Официальное издание

**Калининград
2014**

Редакционная коллегия:

Е.С. Александрова - Председатель редакционной коллегии
Л.А. Кононова – начальник отдела сводных статистических работ

Ответственный исполнитель:

М.В. Молчанова – главный специалист-эксперт отдела сводных статистических работ

Краткий статистический сборник “Калининградская область в цифрах. 2014”

В кратком статистическом сборнике публикуются основные показатели, характеризующие социально-экономическое положение Калининградской области в 2013 году в сравнении с рядом предшествующих лет.

В разделах представлена статистическая информация, характеризующая проблемы занятости и безработицы, деятельность организаций добывающих и обрабатывающих производств, производства и распределения электроэнергии, газа и воды; положение в организациях отдельных видов экономической деятельности – сельского и лесного хозяйства, строительства, транспорта, в организациях, обслуживающих население. Приведены данные, отражающие уровень жизни населения, демографические процессы, инвестиционную деятельность. Помещена информация о социальной сфере, науке, инновациях и информационных технологиях, ценах и тарифах, финансовом состоянии предприятий и организаций области. Один из разделов сборника содержит общую характеристику предприятий и организаций, информацию о малом предпринимательстве, деятельности организаций с участием иностранного капитала, о приватизации.

По отдельным показателям данные за предыдущие года уточнены по сравнению с опубликованными ранее, за 2013 год в ряде случаев являются предварительными.

Относительные показатели за 2009-2010гг. пересчитаны с учетом окончательных итогов ВПН-2010.

Более подробные и уточненные данные о социально-экономическом положении области за ряд лет будут опубликованы в статистическом ежегоднике “Калининградская область в цифрах”.

В отдельных случаях незначительные расхождения суммы слагаемых от приведенных итогов объясняются округлением данных.

Территориальный орган Федеральной службы государственной статистики по Калининградской области (Калининградстат) является собственником государственной статистической информации и обладает исключительными правами на выпуск и распространение статистических публикаций.

Ни один раздел данного сборника не может быть воспроизведен целиком или частично в любой форме или любыми средствами без предварительного письменного разрешения Калининградстата.

Код издания 1.3

© Территориальный орган Федеральной службы государственной статистики по Калининградской области, 2014

E-mail: kdstat@gazinter.net
<http://www.kaliningrad.gks.ru>

СОДЕРЖАНИЕ

ОСНОВНЫЕ СОЦИАЛЬНО-ЭКОНОМИЧЕСКИЕ ХАРАКТЕРИСТИКИ КАЛИНИНГРАДСКОЙ ОБЛАСТИ.....	10
Российская Федерация и Калининградская область в 2013 г.....	11
Доля области в Северо-Западном федеральном округе.....	12
Основные экономические и социальные показатели.....	13
Динамика основных экономических и социальных показателей.....	16
Муниципальные образования Калининградской области на 1 января 2014 г.	17
Кадры государственных органов и органов местного самоуправления	17
Численность работников государственных органов и органов местного самоуправления ..	17
Численность работников государственных органов Калининградской области и местного самоуправления по ветвям власти.....	17
Численность работников, замещавших должности государственной гражданской и муниципальной службы, по уровням управления и ветвям власти.....	18
ОСНОВНЫЕ ФОНДЫ.....	19
Основные фонды	19
Структура основных фондов по видам экономической деятельности	20
Коэффициенты обновления основных фондов.....	21
Коэффициенты ликвидации основных фондов.....	22
Степень износа основных фондов.....	23
ОХРАНА ОКРУЖАЮЩЕЙ СРЕДЫ	24
Использование водных ресурсов	25
Использование свежей воды	25
Выбросы и улавливание загрязняющих атмосферу веществ, отходящих от стационарных источников	26
Выбросы наиболее распространенных загрязняющих атмосферу веществ, отходящих от стационарных источников.....	26
Инвестиции в основной капитал, направленные на охрану окружающей среды и рациональное использование природных ресурсов.....	27
Источники финансирования инвестиций на охрану окружающей среды и рациональное использование природных ресурсов в 2013г.	27
НАСЕЛЕНИЕ	28
Численность населения по итогам переписей	29
Численность населения	29
Распределение численности населения по возрастным группам	30
Численность населения по городам Калининградской области.....	31
Естественное движение населения.....	31
Коэффициенты смертности по основным классам причин смерти	32
Младенческая смертность	33
Браки и разводы.....	33
Миграция населения	33
Распределение числа мигрантов по направлениям передвижения	33
ТРУД.....	34
Численность экономически активного населения.....	35
Среднегодовая численность занятых в экономике по формам собственности	35
Среднесписочная численность работников в организациях по видам экономической деятельности.....	36
Численность занятых в экономике по возрастным группам и уровню образования	37
Численность иностранных граждан, осуществляющих трудовую деятельность, в Калининградской области.....	37
Численность безработных и уровень безработицы.....	38
Численность безработных по возрастным группам и уровню образованияг.	38
Численность зарегистрированных безработных и уровень безработицы.....	39
Распределение численности безработных по обстоятельствам незанятости.....	39
Трудоустройство населения государственными учреждениями службы занятости.....	40
Травматизм на производстве	40

УРОВЕНЬ ЖИЗНИ НАСЕЛЕНИЯ	41
Основные социально-экономические индикаторы уровня жизни населения.....	43
Доходы и РАСХОДЫ НАСЕЛЕНИЯ.....	44
Состав и использование денежных доходов населения	44
Структура денежных доходов и удельный вес расходов в денежных доходах населения ..	44
Среднемесячная номинальная начисленная заработная плата работников организаций по видам экономической деятельности	45
Отношение среднемесячной заработной платы (включая выплаты социального характера) к величине прожиточного минимума трудоспособного населения.....	46
Просроченная задолженность по выдаче средств на заработную плату	46
Просроченная задолженность по заработной плате работникам организаций по видам экономической деятельности.....	47
Численность пенсионеров	48
Средний размер назначенных месячных пенсий	48
Распределение населения по величине среднедушевых денежных доходов.....	49
Распределение общего объема денежных доходов населения.....	49
Величина прожиточного минимума в 2013 году.....	50
Структура величины прожиточного минимума в IV квартале 2013 г.	50
Покупательная способность среднедушевых денежных доходов населения.....	51
Состав потребительских расходов домашних хозяйств	51
Структура потребительских расходов домашних хозяйств	52
Потребление основных продуктов питания в домашних хозяйствах	53
Жилищные условия НАСЕЛЕНИЯ	53
Жилищный фонд.....	53
Приватизация жилищного фонда	53
ОБРАЗОВАНИЕ.....	54
Дошкольные образовательные организации	55
Общеобразовательные организации.....	55
Сменность занятий в государственных дневных общеобразовательных организациях	56
Выпуск учащихся общеобразовательными организациями	57
Образовательная организация начального профессионального образования.....	57
Образовательная организация среднего профессионального образования	58
Прием на обучение по программам среднего профессионального и выпуск специалистов со средним профессиональным образованием	59
Образовательная организация высшего профессионального образования	60
Прием на обучение по программам высшего профессионального и выпуск специалистов с высшим профессиональным образованием	61
ЗДРАВООХРАНЕНИЕ	62
Основные показатели здравоохранения	62
Заболеваемость населения по основным классам болезней на 1 000 человек населения ..	63
Прерывание беременности (аборты)	64
Заболеваемость населения наркоманией и алкоголизмом.....	64
Заболеваемость активным туберкулезом	64
КУЛЬТУРА И ОТДЫХ	65
Учреждения культуры	66
Общедоступные библиотеки.....	66
Детские оздоровительные организации	67
Гостиницы и аналогичные средства размещения, санаторно-курортные организации и организации отдыха	67
Число спортивных сооружений.....	67
ПРАВОНАРУШЕНИЯ.....	68
Число зарегистрированных преступлений	68
Структура зарегистрированных преступлений по отдельным составам преступлений	68
Состав лиц, совершивших преступления.....	69
Состав осужденных.....	69
Распределение осужденных по основным мерам наказания, назначенным судами.....	70

СОДЕРЖАНИЕ

ПРОИЗВОДСТВО ВАЛОВОГО РЕГИОНАЛЬНОГО ПРОДУКТА.....	71
Валовой региональный продукт.....	72
Индексы физического объема валового регионального продукта по видам экономической деятельности.....	72
Структура валовой добавленной стоимости по видам экономической деятельности.....	73
ПРЕДПРИЯТИЯ И ОРГАНИЗАЦИИ	75
Общая характеристика предприятий и организаций.....	76
Распределение числа организаций по видам экономической деятельности.....	76
Распределение предприятий и организаций по формам собственности.....	78
Распределение предприятий и организаций по видам организационно-правовых форм.....	79
Оборот организаций по видам экономической деятельности	80
Малое предпринимательство.....	81
Число малых предприятий по видам экономической деятельности	81
Средняя численность работников по видам экономической деятельности.....	82
Оборот малых предприятий по видам экономической деятельности	83
Инвестиции в основной капитал малых предприятий по видам экономической деятельности.....	83
Приватизация	84
Приватизация государственного и муниципального имущества по формам собственности и способам приватизации	84
Поступление средств от приватизации и их распределение.....	84
ДОБЫЧА ПОЛЕЗНЫХ ИСКОПАЕМЫХ, ОБРАБАТЫВАЮЩИЕ ПРОИЗВОДСТВА, ПРОИЗВОДСТВО И РАСПРЕДЕЛЕНИЕ ЭЛЕКТРОЭНЕРГИИ, ГАЗА И ВОДЫ.....	85
Основные показатели работы добывающих, обрабатывающих производств, производства и распределения электроэнергии, газа и воды	86
Добыча полезных ископаемых	88
Индексы производства по добыче полезных ископаемых.....	88
Структура объема отгруженных товаров собственного производства, выполненных работ и услуг собственными силами по добыче полезных ископаемых	88
Добыча отдельных видов полезных ископаемых.....	88
Обрабатывающие производства.....	89
Индексы производства по основным видам обрабатывающих производств.....	89
Структура объема отгруженных товаров собственного производства, выполненных работ и услуг собственными силами по обрабатывающим производствам.....	90
Производство отдельных видов промышленной продукции по виду деятельности “Обрабатывающие производства”.....	91
Производство и распределение электроэнергии, газа и воды	92
Индексы по производству и распределению электроэнергии, газа и воды	92
Структура объема отгруженных товаров собственного производства, выполненных работ и услуг собственными силами по производству и распределению электроэнергии, газа и воды.....	92
Производство отдельных видов продукции	92
СЕЛЬСКОЕ ХОЗЯЙСТВО.....	93
Основные показатели сельского хозяйства.....	94
Индексы физического объема продукции сельского хозяйства	94
Продукция сельского хозяйства по категориям хозяйств	94
Индексы производства продукции сельского хозяйства по категориям хозяйств.....	95
Структура производства продукции сельского хозяйства по категориям хозяйств	95
Структура производства основных видов сельскохозяйственной продукции по категориям хозяйств.....	95
Основные показатели производственной деятельности сельскохозяйственных организаций.....	96
Производство основных видов сельскохозяйственной продукции в хозяйствах населения.....	97
Производство основных видов сельскохозяйственной продукции крестьянскими (фермерскими) хозяйствами.....	97
Удельный вес объема производства сельскохозяйственной продукции крестьянских (фермерских) хозяйств в общем объеме продукции сельского хозяйства.....	97

СОДЕРЖАНИЕ

РАСТЕНИЕВОДСТВО	98
Посевные площади сельскохозяйственных культур	98
Валовой сбор и урожайность сельскохозяйственных культур	98
Внесение минеральных удобрений под посевы в сельскохозяйственных организациях	98
Внесение органических удобрений под посевы в сельскохозяйственных организациях	99
ЖИВОТНОВОДСТВО	99
Поголовье основных видов скота	99
Структура поголовья скота по категориям хозяйств	100
Производство основных видов продукции животноводства	100
Продуктивность скота и птицы в сельскохозяйственных организациях	100
СТРОИТЕЛЬСТВО	101
СТРОИТЕЛЬНАЯ ДЕЯТЕЛЬНОСТЬ	102
Основные показатели строительной деятельности	102
Объем работ, выполненных по виду экономической деятельности «Строительство» организациями различных форм собственности	102
Ввод в действие зданий	103
Ввод в действие производственных мощностей и объектов социально-культурной сферы за счет нового строительства, расширения и реконструкции	104
Наличие и состояние основных строительных машин в крупных и средних организациях	106
ЖИЛИЩНОЕ СТРОИТЕЛЬСТВО	106
Ввод в действие жилых домов	106
Средняя стоимость строительства введенной площади жилых домов квартирного типа и общежитий у застройщика	106
Число построенных квартир	107
Структура построенных квартир по видам	107
ТРАНСПОРТ	108
Протяженность путей сообщения	109
ГРУЗОВЫЕ ПЕРЕВОЗКИ	109
Перевозка грузов железнодорожным транспортом общего пользования	109
Перевозки грузов и грузооборот автомобильного транспорта организациями всех видов деятельности	109
ПАССАЖИРСКИЕ ПЕРЕВОЗКИ	109
Перевозки пассажиров железнодорожным транспортом	109
Перевозки пассажиров и пассажирооборот автобусами общего пользования	110
Перевозки пассажиров трамвайным и троллейбусным транспортом	110
Основные показатели работы городского пассажирского транспорта	110
Основные показатели работы пригородного и междугородного автобусного транспорта ¹	111
Число происшествий и численность пострадавших в происшествиях с подвижным составом на автомобильных дорогах и улицах	111
СВЯЗЬ	112
Основные показатели связи общего пользования	113
Структура объема услуг связи	113
ТОРГОВЛЯ И УСЛУГИ	114
Число хозяйствующих субъектов торговли	116
РОЗНИЧНАЯ ТОРГОВЛЯ	117
Оборот розничной торговли	117
Индексы физического объема оборота розничной торговли	117
Распределение оборота розничной торговли по формам собственности	117
Оборот розничной торговли продовольственными и непродовольственными товарами	118
Товарные запасы в розничной сети	118
ОБЩЕСТВЕННОЕ ПИТАНИЕ	118
Оборот общественного питания	118
ОПТОВАЯ ТОРГОВЛЯ	119
Оборот оптовой торговли	119
Распределение оборота оптовой торговли по формам собственности	119
ПЛАТНЫЕ УСЛУГИ	119

СОДЕРЖАНИЕ

Платные услуги населению	120
Объем платных услуг населению	120
Структура платных услуг населению	120
НАУЧНЫЕ ИССЛЕДОВАНИЯ И ИННОВАЦИИ	121
Основные показатели состояния и развития науки	122
Число организаций, выполнявших исследования и разработки, по направлениям деятельности	122
Численность персонала, занятого исследованиями и разработками	122
Подготовка аспирантов	123
Численность, прием и выпуск аспирантов по отраслям науки в 2013г	123
Основные показатели деятельности докторантуры	123
Численность, прием и выпуск докторантов по отраслям науки в 2013 г	124
Объем научно-технических работ по их видам	124
Затраты на выполнение научных исследований и разработок	124
Внутренние затраты на исследования и разработки по источникам финансирования.	125
ФИНАНСЫ	126
Государственные финансы	127
Консолидированный бюджет области	127
Исполнение консолидированного бюджета Калининградской области в 2013 г	128
Структура доходов консолидированного бюджета	129
Структура расходов консолидированного бюджета	129
ДЕНЕЖНО-КРЕДИТНАЯ СИСТЕМА	129
Кредитные организации	129
Вклады (депозиты) физических лиц в Калининградском отделении № 8626 ОАО «Сбербанк России»	130
Кредиты, депозиты и прочие размещенные средства, предоставленные организациям, физическим лицам и кредитным организациям на начало 2014 г	130
Задолженность по кредитам, предоставленным кредитными организациями физическим лицам	130
ФИНАНСОВАЯ ДЕЯТЕЛЬНОСТЬ ОРГАНИЗАЦИЙ	131
Сальдированный финансовый результат (прибыль минус убыток) деятельности организаций по видам экономической деятельности	131
Удельный вес убыточных организаций по видам экономической деятельности	132
Кредиторская и дебиторская задолженность организаций	132
Кредиторская и дебиторская задолженность организаций по видам экономической деятельности в 2013 г.	133
Структура кредиторской и дебиторской задолженности организаций по видам экономической деятельности в 2013 г.	134
Превышение просроченной кредиторской задолженности над просроченной дебиторской задолженностью организаций по видам экономической деятельности в 2013 г.	135
ИНВЕСТИЦИИ	136
ИНВЕСТИЦИИ В НЕФИНАНСОВЫЕ АКТИВЫ	137
Инвестиции в основной капитал	137
Структура инвестиций в основной капитал по формам собственности	137
Структура инвестиций в нефинансовые активы	137
Инвестиции в основной капитал по источникам финансирования	138
Структура инвестиций в основной капитал по видам экономической деятельности	138
Структура инвестиций в основной капитал по видам основных фондов	139
ИНОСТРАННЫЕ ИНВЕСТИЦИИ	139
Объем инвестиций, поступивших от иностранных инвесторов, по видам	139
Структура поступления иностранных инвестиций	140
Объем инвестиций, поступивших от иностранных инвесторов, по видам экономической деятельности	140
ЦЕНЫ	141
Индексы цен в секторах экономики	143
УРОВЕНЬ И ДИНАМИКА ЦЕН НА ПОТРЕБИТЕЛЬСКОМ РЫНКЕ	143

СОДЕРЖАНИЕ

Индекс потребительских цен (тарифов) на товары и услуги	143
Индекс потребительских цен на отдельные группы и виды продовольственных товаров ..	143
Индекс потребительских цен на отдельные группы непродовольственных товаров	144
Индекс потребительских цен (тарифов) на отдельные группы услуг населению	145
Средние потребительские цены на отдельные виды продовольственных товаров	145
Средние потребительские цены на отдельные виды непродовольственных товаров	146
Средние потребительские цены (тарифы) на отдельные группы и виды услуг населению	147
УРОВЕНЬ И ДИНАМИКА ЦЕН НА РЫНКЕ ЖИЛЬЯ	147
Средние цены на первичном и вторичном рынках жилья	147
Индексы цен на первичном и вторичном рынках жилья	147
УРОВЕНЬ И ДИНАМИКА ЦЕН ПРОИЗВОДИТЕЛЕЙ	148
Индексы цен производителей по видам экономической деятельности	148
Индексы цен производителей сельскохозяйственной продукции	148
Средние цены производителей сельскохозяйственной продукции	149
Индексы цен на промышленные товары и услуги, приобретенные сельскохозяйственными организациями	149
Индексы цен строительной продукции	149
Индексы тарифов на грузовые перевозки по видам транспорта	150
Индексы тарифов на услуги связи для юридических и физических лиц	150
ВНЕШНЕЭКОНОМИЧЕСКАЯ ДЕЯТЕЛЬНОСТЬ	151
Внешнеторговый оборот	151
Экспорт и импорт товаров	152
Товарная структура экспорта и импорта в 2013 году	152
Экспорт и импорт услуг	152

Ответственные за разделы сборника:

		Телефоны
Основные социально-экономические характеристики Калининградской области	Кононова Л.А.	717564
Основные фонды	Торопова Л.Н.	717546
Охрана окружающей среды	Шагун А.Г.	717548
Население	Никифорова Е.И.	717542
Труд	Шагун А.Г.	717548
Уровень жизни населения	Шагун А.Г.	717548
Образование	Шагун А.Г.	717548
Здравоохранение	Никифорова Е.И.	717542
Культура и отдых	Шагун А.Г.	717548
Правонарушения	Шагун А.Г.	717548
Производство валового регионального продукта	Торопова Л.Н.	717546
Предприятия и организации	Славнова И.М.	717560
	Торопова Л.Н.	717546
	Бабанова О.А.	717543
	Торопова Л.Н.	717546
Добыча полезных ископаемых, обрабатывающие производства, производство и распределение электроэнергии, газа и воды		
Сельское и лесное хозяйство	Шагун А.Г.	717548
Строительство	Торопова Л.Н.	717546
Транспорт	Торопова Л.Н.	717546
Связь	Торопова Л.Н.	717546
Информационные и коммуникационные технологии	Торопова Л.Н.	717546
Торговля и услуги	Торопова Л.Н.	717546
	Славнова И.М.	717560
Научные исследования и инновации	Торопова Л.Н.	717546
Финансы	Бабанова О.А.	717543
Инвестиции	Торопова Л.Н.	717546
Цены	Бабанова О.А.	717543
Внешнеэкономическая деятельность	Торопова Л.Н.	717546

Список сокращений:

руб.	рубль	куб. м	кубический метр
г.	год	млн.	миллион
га	гектар	млрд.	миллиард
дкл	декалитр	пасс.-км	пассажиро-километр
ед.	единица	р.	раз
кВт	киловатт	т	тонна
кВт-ч	киловатт-час	ц	центнер
кг	килограмм	т-км	тонно-километр
км	километр	тыс.	тысяча
кв. км	квадратный километр	усл. ед.	условная единица
л	литр	шт.	штука
м	метр	Гкал	гигакалория
кв. м	квадратный метр		

В сборнике приняты условные обозначения:

- явление отсутствует;

... данных не имеется;

х сопоставление невозможно;

0,0 величина явления меньше единицы измерения.

ОСНОВНЫЕ СОЦИАЛЬНО-ЭКОНОМИЧЕСКИЕ ХАРАКТЕРИСТИКИ КАЛИНИНГРАДСКОЙ ОБЛАСТИ

Калининградская область является самым западным регионом Российской Федерации, полностью отделенным от остальной территории страны сухопутными границами иностранных государств и международными морскими водами. Максимальная протяженность области с востока на запад составляет 205 км, с севера на юг - 108 км.

Дата образования области – 7 апреля 1946 года Президиум Верховного Совета СССР принял Указ "Об образовании Кёнигсбергской области в составе РСФСР",

4 июля 1946 года административный центр был переименован в Калининград, область - в Калининградскую.

Общая площадь территории – 15,1 тыс. кв. км

Численность населения на 1 января 2014 г.:

Калининградская область – 963,1 тыс. человек

Калининград - 448,5 тыс. человек

Плотность населения на 1 января 2014 г.:

Калининградская область – 63 человека на 1 кв. км

Калининград – 2011 человек на 1 кв. км

Расстояние до Москвы – 1289 км;

до ближайшего областного центра России - Пскова – 800 км,

до Вильнюса – 350 км,

до Риги – 390 км,

до Варшавы – 400 км,

до Берлина – 600 км,

до Стокгольма – 650 км,

до Копенгагена – 680 км,

до Осло – 850 км.

Областной центр – г. Калининград

Курорты:

Светлогорск

Зеленоградск

Пионерский

Область включает в себя: 21 город, 3 поселка городского типа и 1071 сельский населенный пункт.

**ОСНОВНЫЕ СОЦИАЛЬНО-ЭКОНОМИЧЕСКИЕ ХАРАКТЕРИСТИКИ
КАЛИНИНГРАДСКОЙ ОБЛАСТИ**

Российская Федерация и Калининградская область в 2013 г.

	Калининградская область	Российская Федерация	Удельный вес области в общероссийских показателях, %
Численность населения на 1.01.2014 г., по России - млн. человек, по области – тыс. человек	963,1	143,7	0,7
Общая численность безработных ¹ , тыс. человек	29,7	4137	0,7
Численность официально зарегистрированных в службе занятости безработных, (на конец года), тыс. человек	6,2	918	0,7
Среднедушевые денежные доходы населения, рублей	20749	25647	x
Среднемесячная заработная плата работающих, рублей	25101	29960	x
Средний размер назначенных месячных пенсий на 1.01.2014 г., рублей	9562	9918	x
Валовой региональный продукт на душу населения, тыс. рублей	278,3	348,6	x
Индекс промышленного производства, в % к предыдущему году	95,5	100,4	x
Продукция сельского хозяйства, млрд. рублей	21,6	3790,8	0,6
Объем работ, выполненных по виду деятельности "Строительство", млрд. рублей	29,6	5917,2	0,5
Ввод в действие общей площади жилых домов, млн. кв. м	0,6	70,5	0,9
Инвестиции в основной капитал, млрд. рублей	64,8	13255	0,5
Оборот розничной торговли, млрд. рублей	118,1	23686	0,5
Оборот общественного питания, млрд. рублей	6,1	1131,5	0,5
Объем платных услуг населению, млрд. рублей	37,0	6512	0,6
Индекс потребительских цен (декабрь 2013 к декабрю 2012), %	107,0	106,5	x
Индекс цен производителей промышленных товаров (декабрь 2013 к декабрю 2012), %	101,4	103,7	x

¹ По данным выборочного обследования населения по проблемам занятости, в возрасте 15-72 лет, в среднем за год.

**ОСНОВНЫЕ СОЦИАЛЬНО-ЭКОНОМИЧЕСКИЕ ХАРАКТЕРИСТИКИ
КАЛИНИНГРАДСКОЙ ОБЛАСТИ**

Доля области в Северо-Западном федеральном округе

(в процентах)

	2009	2010	2011	2012	2013
Валовой региональный продукт	5,0	5,0	5,0	5,0	...
Производство отдельных видов промышленной продукции:					
нефть добытая, включая газовый конденсат	4,0	3,8	3,8	3,7	3,4
цельномолочная продукция	4,9	4,5	5,1	6,7	6,0
хлеб и хлебобулочные изделия	7,9	7,3	7,3	7,5	7,7
бумага	1,3	1,4	2,1	2,4	2,6
аппаратура приемная телевизионная, в том числе видеомониторы и видеопроекторы	100	98,3	94,4	84,2	...
легковые автомобили	49,4	52,8	38,4	33,4	34,5
электроэнергия	2,6	2,8	5,7	6,0	5,9
Объем инвестиций в основной капитал	6,5	4,9	4,7	5,0	5,4
Объем работ, выполненных по виду деятельности "Строительство"	4,2	3,9	4,6	3,9	4,2
Ввод в действие общей площади жилых домов, тыс. кв. м	10,6	9,5	9,4	10,0	10,1
Производство основных продуктов животноводства всеми категориями хозяйств:					
скот и птица на убой (в убойном весе)	8,6	8,8	8,9	8,9	...
молоко	8,0	8,4	8,2	8,4	8,8
яйцо	3,3	2,7	2,1	3,9	4,4
Оборот розничной торговли	6,3	5,9	5,8	5,6	5,3
Объем платных услуг населению	5,4	5,4	5,1	5,1	5,3

**ОСНОВНЫЕ СОЦИАЛЬНО-ЭКОНОМИЧЕСКИЕ ХАРАКТЕРИСТИКИ
КАЛИНИНГРАДСКОЙ ОБЛАСТИ**

Основные экономические и социальные показатели

	2009	2010	2011	2012	2013
Численность населения (на конец года), тыс. человек	938,6	941,8	946,8	954,8	963,1
Естественная убыль (-) населения:					
человек	-2833	-2618	-1455	-725	-621
на 1000 человек населения	-3,1	-2,8	-1,5	-0,8	-0,7
Миграционный прирост населения					
на 1000 человек населения	5,2	6,2	6,8	9,2	9,3
Численность занятых в экономике ¹ , тыс. человек	459,5	461,2	479,7	485,0	497,2
Численность безработных ¹ , тыс. человек	56,3	54,5	47,7	38,8	29,7
Численность безработных зарегистрированных в государственных учреждениях службы занятости, (на конец года) ² , тыс. человек	15,5	10,6	8,7	6,6	6,2
Численность пенсионеров ^{3; 4} , тыс. человек	236,5	241,7	246,6	250,1	254,4
Среднедушевые денежные доходы населения, рублей в месяц	14772	16040	16881	19456	20749
Среднедушевые денежные расходы населения, рублей в месяц	14966	15961	17243	20155	21136
Среднемесячная номинальная начисленная заработная плата работников организаций, рублей	16048	18455	19911	21526	25101
Средний размер назначенных месячных пенсий, рублей ^{3; 4}	5965	7268	7893	8724	9562

¹ По данным выборочного обследования населения по проблемам занятости, в возрасте 15-72 лет, в среднем за год.

² По данным Агентства по обеспечению занятости населения по Калининградской области.

³ Данные приведены по пенсионерам, состоящим на учете в отделении Пенсионного фонда России по Калининградской области.

⁴ На 1 января следующего за отчетным годом, 2009 год на конец года.

**ОСНОВНЫЕ СОЦИАЛЬНО-ЭКОНОМИЧЕСКИЕ ХАРАКТЕРИСТИКИ
КАЛИНИНГРАДСКОЙ ОБЛАСТИ**

	2009	2010	2011	2012	2013
Валовой региональный продукт:					
млн. рублей	169520	195749	241005	264622	...
на душу населения, тыс. рублей	180,8	280,2	255,2	278,3	...
Основные фонды в экономике по полной учетной стоимости (на конец года), млн. рублей	346298	398091	447257	506873	...
Объем отгруженных товаров собственного производства, выполненных работ и услуг собственными силами по видам экономической деятельности, млн. рублей:					
добыча полезных ископаемых	13290	13034	16595	17128	18377
обрабатывающие производства	157168	216767	275795	325691	342225
производство и распределение электроэнергии, газа и воды	15193	18293	25112	20322	21322
Продукция сельского хозяйства, млн. рублей	16132	15975	18196	19945	21557
Объем работ по виду деятельности "Строительство", млн. рублей	24900	26471	33682	29693	29600
Ввод в действие общей площади жилых домов, тыс. кв. м	607,8	524,6	544,9	581,9	638,7
Инвестиции в основной капитал, млн. рублей	60463	55877	63171	71757	64809
Оборот розничной торговли, млн. рублей	85951	90573	100895	109321	118059
Оборот общественного питания, млн. рублей	3885	4206	4773	5139	6136
Платные услуги населению, млн. рублей	26736	29769	31658	34253	36959
Доходы консолидированного бюджета, млн. рублей	42059	38551	48582	49446	47650
Расходы консолидированного бюджета, млн. рублей	39391	41507	48615	50077	53768
Профицит, дефицит (-), млн. рублей	2668	-2956	-33	-631	-6118

**ОСНОВНЫЕ СОЦИАЛЬНО-ЭКОНОМИЧЕСКИЕ ХАРАКТЕРИСТИКИ
КАЛИНИНГРАДСКОЙ ОБЛАСТИ**

	2009	2010	2011	2012	2013
Сальдированный финансовый результат (прибыль минус убыток) ¹ , млн. рублей	3074	22420	19205	24508	7915
Внешнеторговый оборот, млн. долларов США	6250	9028	12170	14548	14332
в том числе:					
экспорт товаров и услуг	818	847	1552	2149	1835
импорт товаров и услуг	5432	8181	10618	12399	12497
Индекс потребительских цен на товары и услуги (декабрь к декабрю предыдущего года), %	108,0	108,0	105,7	105,6	107,0
Индекс цен производителей промышленных товаров (декабрь к декабрю предыдущего года), %	120,5	105,6	117,4	96,6	101,4
Индекс цен производителей сельскохозяйственной продукции (декабрь к декабрю предыдущего года), %	94,5	109,8	109,5	105,6	101,0

¹ 2008-2012гг. - по данным годовой бухгалтерской отчетности, 2013г. – по данным статистической отчетности; по крупным и средним организациям.

**ОСНОВНЫЕ СОЦИАЛЬНО-ЭКОНОМИЧЕСКИЕ ХАРАКТЕРИСТИКИ
КАЛИНИНГРАДСКОЙ ОБЛАСТИ**

Динамика основных экономических и социальных показателей

(стоимостные показатели в сопоставимых ценах;
в процентах к предыдущему году)

	2009	2010	2011	2012	2013
Численность населения (на конец года)	100,2	100,3	100,5	100,8	100,9
Численность занятых экономике ¹	93,7	100,4	104,6	100,5	102,5
Численность безработных ¹	120,8	96,8	89,9	79,2	76,4
Численность безработных зарегистрированных в государственном учреждении службы занятости (на конец года) ²	182,0	68,2	82,5	76,1	93,7
Численность пенсионеров (на конец года) ³	103,1	102,2	102,0	101,4	101,7
Реальные располагаемые денежные доходы	104,2	103,8	97,3	109,4	99,7
Среднемесячная реальная начисленная заработная плата	92,8	109,3	100,1	103,2	109,0
Реальный размер назначенных месячных пенсий ⁴	125,5	113,0	103,7	103,8	103,0
Валовой региональный продукт ⁵	91,5	107,6	104,6	104,7	...
Основные фонды в экономике (на конец года) ⁵	113,9	115,0	112,4	113,3	...
Промышленное производство ⁶	95,3	116,0	150,1	101,9	95,5
Продукция сельского хозяйства	109,9	100,1	100,1	105,3	103,5
Объем работ по виду деятельности "Строительство"	88,1	80,6	102,3	80,6	102,3
Ввод в действие общей площади жилых домов	75,9	86,3	103,9	106,8	109,8
Инвестиции в основной капитал ⁵	78,8	84,7	104,9	106,3	84,0
Оборот розничной торговли	101,5	101,0	103,0	104,8	101,4
Оборот общественного питания	93,2	100,6	99,4	102,0	109,0
Платные услуги населению	99,2	102,1	101,1	102,1	103,7
Внешнеторговый оборот	55,8	144,5	134,8	119,5	98,5

¹ По материалам выборочных обследований населения по проблемам занятости, в среднем за год.

² По данным Агентства по обеспечению занятости населения по Калининградской области.

³ Данные приведены по пенсионерам, состоящим на учете в отделении Пенсионного фонда России по Калининградской области.

⁴ На 1 января следующего за отчетным, 2009 г. – на конец года.

⁵ В постоянных ценах.

⁶ Агрегированный индекс производства по видам экономической деятельности "Добыча полезных ископаемых", "Обрабатывающие производства", "Производство и распределение электроэнергии, газа и воды".

**ОСНОВНЫЕ СОЦИАЛЬНО-ЭКОНОМИЧЕСКИЕ ХАРАКТЕРИСТИКИ
КАЛИНИНГРАДСКОЙ ОБЛАСТИ**

**Муниципальные образования Калининградской области
на 1 января 2014 г.**

Всего муниципальных образований	75
Городские округа	9
Муниципальные районы	13
Городские поселения	17
Сельские поселения	36

**Кадры государственных органов и
органов местного самоуправления**

**Численность работников государственных органов и
органов местного самоуправления**

(человек, на начало года)

	2010	2011	2012	2013	2014
Численность работников – всего	14716	14367	14100	13434	13117
в том числе в органах:					
законодательной власти	360	371	361	384	398
исполнительной власти	12574	12191	11912	11141	10688
из них в федеральных	7853	7601	7406	6854	6577
судебной власти и прокуратуры	1708	1703	1716	1771	1904
из них в федеральных	1642	1639	1650	1705	1694
других государственных органах	74	102	111	138	127

**Численность работников государственных органов
Калининградской области и местного самоуправления по ветвям власти**

(человек, на начало года)

	2010	2011	2012	2013	2014
Численность работников – всего	1247	1206	1319	1166	1328
в том числе в органах:					
законодательной власти	140	138	128	127	132
исполнительной власти	979	917	1037	859	878
судебной власти и прокуратуры	66	64	66	66	210
других государственных органах	62	87	88	114	108
Численность работников в органах местного самоуправления	3974	3909	3720	3688	3500

**ОСНОВНЫЕ СОЦИАЛЬНО-ЭКОНОМИЧЕСКИЕ ХАРАКТЕРИСТИКИ
КАЛИНИНГРАДСКОЙ ОБЛАСТИ**

**Численность работников, замещавших должности
государственной гражданской
и муниципальной службы, по уровням управления и ветвям власти**

(человек, на начало года)

	2010	2011	2012	2013	2014
Работники, замещавшие государственные должности и должности государственной гражданской службы	8009	7807	7755	7351	7263
в том числе в органах:					
в территориальных органах федеральных органов государственной власти	6840	6694	6566	6291	6072
в том числе:					
исполнительной власти	5789	5635	5508	5200	4987
судебной власти и прокуратуры	1051	1059	1058	1091	1085
в органах государственной власти субъекта России	1169	1113	1189	1060	1191
в том числе:					
законодательной власти	100	98	88	87	92
исполнительной власти	941	864	947	794	809
судебной власти	66	64	66	66	183
других государственных органах	62	87	88	113	107
Работники, замещавшие муниципальные должности и должности муниципальной службы	2754	2767	2751	2764	2655
из них в органах:					
представительных	172	174	188	192	206
исполнительно-распорядительных	2571	2578	2540	2548	2430
контрольных	7	10	17	20	18

ОСНОВНЫЕ ФОНДЫ

Основные фонды составляют важнейшую часть национального богатства области. К **основным фондам** относятся здания, сооружения, машины и оборудование (рабочие, силовые и информационные), транспортные средства, рабочий и продуктивный скот и другие виды основных фондов. В составе основных фондов учтены основные фонды организаций всех форм собственности, а также находящиеся в собственности физических лиц (жилые дома и основные фонды личного подсобного хозяйства – хозяйственные постройки, многолетние насаждения, рабочий и продуктивный скот; основные фонды, используемые гражданами для предпринимательской деятельности без образования юридического лица). Наличие основных фондов и их структура учитываются по полной учетной стоимости в смешанных ценах, при проведении переоценки – по восстановительной стоимости.

Степень износа основных фондов – отношение накопленного к определенной дате износа имеющихся основных фондов (разница их полной учетной и остаточной балансовой стоимости) к полной учетной стоимости этих основных фондов на ту же дату, в процентах.

Износ основных фондов – это частичная или полная утрата основными фондами потребительских свойств и стоимости в процессе эксплуатации, под воздействием сил природы и вследствие технического прогресса.

Коэффициент обновления основных фондов – это отношение основных фондов, введенных в действие в течение года, к их наличию на конец года по полной учетной стоимости, в процентах. Этот показатель отражает удельный вес новых (введенных за год) основных фондов в их общем объеме.

Коэффициент выбытия основных фондов – это отношение ликвидированных за год основных фондов к их наличию на начало года по полной учетной стоимости, в процентах. Данный показатель, наряду с коэффициентом обновления, характеризует интенсивность процесса обновления основных фондов.

Индексы физического объема основных фондов, коэффициенты их обновления и выбытия приводятся по полной восстановительной стоимости в сопоставимых ценах.

Основные фонды

(на конец года)

	2008	2009	2010	2011	2012
Полная балансовая стоимость основных фондов, млн. рублей	303919	346298	398091	447257	506873
Темп роста стоимости основных фондов в фактических ценах к предыдущему году, процентов	121,0	113,9	115,0	112,4	113,3

ОСНОВНЫЕ ФОНДЫ

Структура основных фондов по видам экономической деятельности (на конец года, в процентах от общего объема основных фондов)

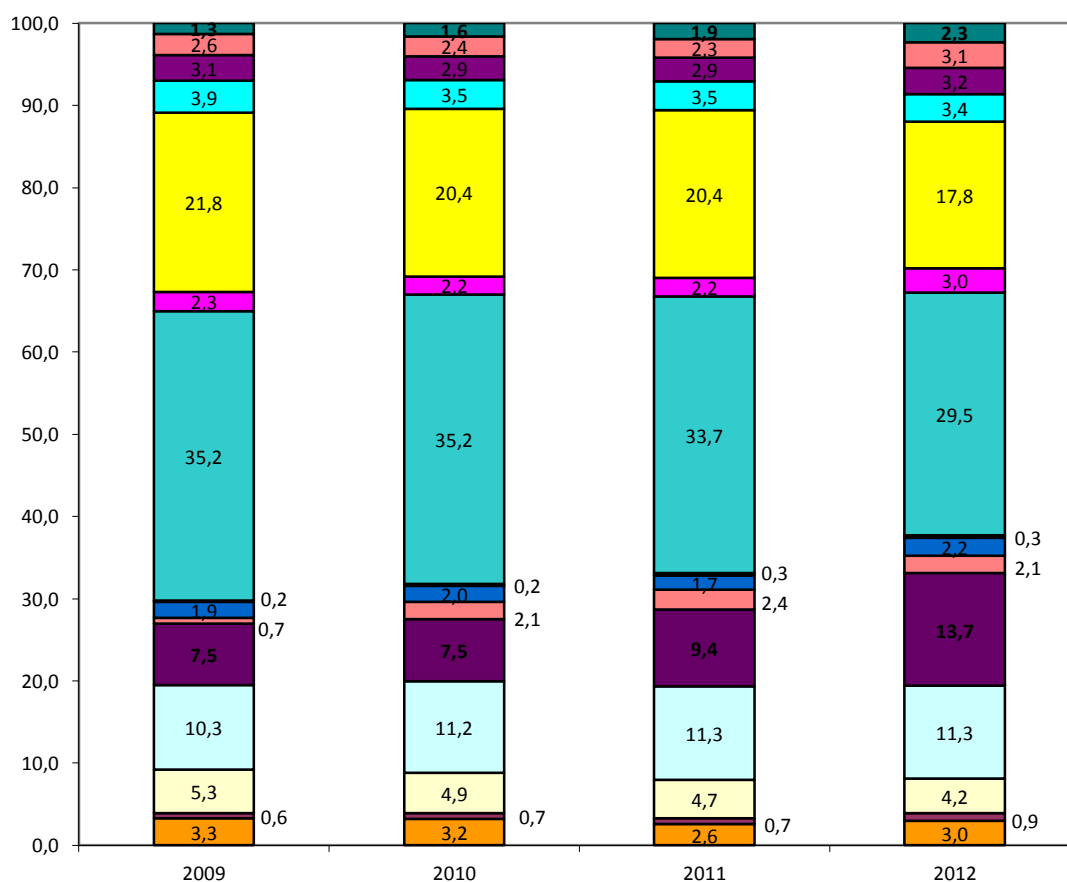

- Предоставление прочих коммунальных, социальных и персональных услуг
- Здравоохранение и предоставление социальных услуг
- Образование
- Государственное управление и обеспечение военной безопасности, обязательное социальное обеспечение
- Операции с недвижимым имуществом, аренда и предоставление услуг
- Финансовая деятельность
- Транспорт и связь
- Гостиницы и рестораны
- Оптовая и розничная торговля, ремонт автотранспортных средств, мотоциклов, бытовых изделий и предметов личного пользования
- Строительство
- Производство и распределение электроэнергии, газа и воды
- Обрабатывающие производства
- Добыча полезных ископаемых
- Рыболовство, рыбоводство
- Сельское хозяйство, охота и лесное хозяйство

ОСНОВНЫЕ ФОНДЫ

Коэффициенты обновления основных фондов

(в процентах)

	2008	2009	2010	2011	2012
Всего по области	15,0	12,8	10,2	14,7	10,7
в том числе:					
сельское хозяйство, охота и лесное хозяйство	7,1	5,5	6,3	12,7	22,3
рыболовство, рыбоводство	18,7	6,1	4,2	15,0	11,3
добыча полезных ископаемых	6,5	3,2	3,3	6,1	3,0
обрабатывающие производства	41,7	13,6	11,1	15,2	12,9
производство и распределение электроэнергии, газа и воды	5,3	5,2	13,2	37,7	3,4
строительство	14,4	10,7	1,6	35,1	6,3
оптовая и розничная торговля; ремонт автотранспортных средств, мотоциклов, бытовых изделий и предметов личного пользования	7,5	12,6	15,3	16,4	9,3
гостиницы и рестораны	3,2	2,0	0,8	5,2	11,5
транспорт и связь	7,7	15,4	11,2	12,4	11,4
финансовая деятельность	118,3	53,6	64,7	31,7	26,5
операции с недвижимым имуществом, аренда и предоставление услуг	10,6	11,8	3,6	6,0	5,4
государственное управление и обеспечение военной безопасности; обязательное социальное обеспечение	17,0	7,6	16,2	16,9	17,1
образование	9,5	3,4	5,8	10,2	14,8
здравоохранение и предоставление социальных услуг	8,3	17,5	4,9	7,0	32,8
предоставление прочих коммунальных, социальных и персональных услуг	11,8	18,6	14,7	22,3	13,7

ОСНОВНЫЕ ФОНДЫ

Коэффициенты ликвидации основных фондов

(в процентах)

	2008	2009	2010	2011	2012
Всего по области	0,4	0,6	1,1	0,5	0,6
в том числе:					
сельское хозяйство, охота и лесное хозяйство	1,2	1,4	2,0	1,9	2,9
рыболовство, рыбоводство	-	0,1	0,1	0,3	0,1
добыча полезных ископаемых	0,2	0,1	0,2	0,2	0,4
обрабатывающие производства	1,1	0,3	5,8	0,7	0,7
производство и распределение электроэнергии, газа и воды	0,3	0,1	0,2	0,3	0,2
строительство	0,3	0,6	0,1	0,2	0,5
оптовая и розничная торговля; ремонт автотранспортных средств, мотоциклов, бытовых изделий и предметов личного пользования	1,3	2,1	0,9	1,1	1,2
гостиницы и рестораны	0,2	0,5	0,4	0,9	0,3
транспорт и связь	0,3	0,3	0,5	0,6	0,6
финансовая деятельность	0,3	0,2	0,5	0,5	0,5
операции с недвижимым имуществом, аренда и предоставление услуг	0,1	1,1	0,5	0,2	0,2
государственное управление и обеспечение военной безопасности; обязательное социальное обеспечение	0,7	1,0	0,9	0,6	0,9
образование	0,6	0,6	0,8	0,7	0,6
здравоохранение и предоставление социальных услуг	1,2	1,4	0,7	1,1	1,1
предоставление прочих коммунальных, социальных и персональных услуг	1,6	0,6	0,8	0,4	0,2

ОСНОВНЫЕ ФОНДЫ

Степень износа основных фондов

(на конец года, в процентах)

	2008	2009	2010	2011	2012
Всего	43,1	42,7	43,5	40,6	45,2
в том числе:					
сельское хозяйство, охота и лесное хозяйство	46,3	48,6	49,3	51,1	45,9
рыболовство, рыбоводство	63,0	73,1	69,5	68,2	65,0
добыча полезных ископаемых	44,4	48,8	53,1	55,2	63,9
обрабатывающие производства	25,8	28,4	32,1	33,2	38,0
производство и распределение электроэнергии, газа и воды	31,8	35,7	35,9	20,7	47,6
строительство	39,5	45,0	65,7	54,1	60,1
оптовая и розничная торговля, ремонт автотранспортных средств, мотоциклов, бытовых изделий и предметов личного пользования	44,0	43,1	42,8	43,2	46,4
гостиницы и рестораны	43,5	45,6	48,4	44,6	43,4
транспорт и связь	55,8	51,7	49,8	46,5	48,6
финансовая деятельность	33,8	39,9	36,9	36,1	44,2
операции с недвижимым имуществом, аренда и предоставление услуг	31,6	30,0	31,8	32,4	34,7
государственное управление и обеспечение военной безопасности; обязательное социальное обеспечение	48,6	52,6	52,2	50,1	49,8
образование	50,4	54,4	56,5	54,8	52,6
здравоохранение и предоставление социальных услуг	55,6	51,2	56,1	57,5	43,7
предоставление прочих коммунальных, социальных и персональных услуг	39,7	37,3	37,6	34,2	33,4

ОХРАНА ОКРУЖАЮЩЕЙ СРЕДЫ

В разделе содержатся данные о воздействии хозяйственной деятельности на окружающую среду и природные ресурсы.

Забор воды из природных водных объектов для использования – объем изъятия водных ресурсов из поверхностных (включая моря) водоемов и подземных горизонтов с целью дальнейшего потребления воды.

Загрязненные сточные воды - производственные и бытовые (коммунальные) стоки, сброшенные в поверхностные водные объекты без очистки (или после недостаточной очистки) и содержащие загрязняющие вещества в количествах, превышающих утвержденные нормы предельно допустимого сброса.

Использование свежей воды – водопотребление забранных из различных источников водных ресурсов (включая морскую воду) для удовлетворения хозяйственных нужд. В него не включается оборотное водопотребление, а также повторное использование сточной и коллекторно-дренажной воды.

Выбросы в атмосферу загрязняющих веществ – поступление в атмосферный воздух загрязняющих веществ (оказывающих неблагоприятное действие на здоровье или деятельность населения, на окружающую природную среду) от стационарных и передвижных источников выбросов. Учитываются все загрязнители, поступающие в атмосферный воздух как после прохождения пылегазоочистных установок (в результате неполного улавливания и очистки) на организованных источниках загрязнения, так и без очистки от организованных и неорганизованных источников загрязнения.

Стационарный источник загрязнения атмосферы - неподвижной технологический агрегат (установка, устройство, аппарат и т.п.), выделяющий в процессе эксплуатации загрязняющие атмосферу вещества.

Использование отходов – применение отходов для производства товаров (продукции), выполнения работ, оказания услуг или получения энергии.

Обезвреживание отходов – обработка отходов, в том числе сжигание отходов на специализированных установках, в целях предотвращения вредного воздействия отходов на здоровье человека и окружающую природную среду.

ОХРАНА ОКРУЖАЮЩЕЙ СРЕДЫ

Использование водных ресурсов¹

	2009	2010	2011	2012	2013
Забор воды из природных водных объектов, млн. куб. м	143	137	141	147	143
Сброс загрязненных сточных вод, млн. куб. м	87	88	91	103	102
Объем оборотной и последовательно используемой воды, млн. куб. м	252	222	457	444	481

Использование свежей воды¹

	2009	2010	2011	2012	2013
	Млн. кубических метров				
Всего	116	112	115	117	112
из них:					
на производственные нужды	44	43	48	48	44
на хозяйственно-питьевые нужды	71	68	66	58	57
на орошение и сельскохозяйственное водоснабжение и другое	1	1	1	11	11
	Процентов				
Всего	100	100	100	100	100
из них:					
на производственные нужды	38	38	42	41	39
на хозяйственно-питьевые нужды	61	61	57	50	51
на орошение и сельскохозяйственное водоснабжение и другое	1	1	1	9	10

¹ По данным Отдела водных ресурсов Невско-Ладужского бассейнового водного управления по Калининградской области.

ОХРАНА ОКРУЖАЮЩЕЙ СРЕДЫ

Выбросы и улавливание загрязняющих атмосферу веществ, отходящих от стационарных источников

	2009	2010	2011	2012	2013
Выброшено в атмосферу загрязняющих веществ, тыс. т	30,4	29,5	24,6	25,1	20,5
Уловлено и обезврежено веществ, загрязняющих атмосферу, тыс. т	5,7	12,8	12,8	9,6	9,3
в процентах от общего количества загрязняющих веществ, отходящих от стационарных источников	16	30	34	27	31
Утилизировано вредных веществ, уловленных очистными установками, тыс. тонн	1,9	9,8	11,3	8,4	6,9
в процентах от общего количества уловленных вредных веществ	34,4	76,5	88,6	87,6	74,5

Выбросы наиболее распространенных загрязняющих атмосферу веществ, отходящих от стационарных источников

(тыс. тонн)

	2009	2010	2011	2012	2013
Всего	30,4	29,5	24,6	25,1	20,5
в том числе:					
твердые вещества	3,2	3,5	2,8	2,7	2,6
газообразные и жидкие вещества	27,2	26,0	21,8	22,4	17,9
из них:					
диоксид серы	5,1	5,2	5,1	4,9	4,0
оксиды азота	2,7	2,7	4,0	4,4	3,8
оксид углерода	10,6	10,0	7,0	7,3	5,7
углеводороды (без летучих органических соединений)	5,5	4,4	2,1	2,0	0,5
летучие органические соединения	3,3	3,7	3,6	3,8	3,9

ОХРАНА ОКРУЖАЮЩЕЙ СРЕДЫ

Инвестиции в основной капитал, направленные на охрану окружающей среды и рациональное использование природных ресурсов

	2009	2010	2011	2012	2013
Инвестиции в основной капитал, млн. рублей	697,3	539,6	597,2	618,7	324,8
в процентах к предыдущему году	91,7	70,9	102,7	96,9	48,8
доля в общем объеме инвестиций	1,3	1,0	1,3	1,3	0,8
Охрана и рациональное использование водных ресурсов, млн. рублей	452,4	412,3	380,8	564,1	122,6
Охрана атмосферного воздуха, млн. рублей	92,7	10,0	-	5,0	-
Охрана и рациональное использование земель, млн. рублей	152,2	117,3	216,4	49,6	202,2

Источники финансирования инвестиций на охрану окружающей среды и рациональное использование природных ресурсов в 2013г.

	Всего, млн. рублей	За счет средств:		
		федерального бюджета	бюджетов субъектов Федерации и местных бюджетов	собственных средств предприятий
Инвестиции в основной капитал	324,8	232,3	10,3	82,2
из них на охрану и рациональное использование:				
водных ресурсов	122,6	36,5	10,3	75,8
атмосферного воздуха	-	-	-	-
земель	202,2	195,8	-	6,4

НАСЕЛЕНИЕ

В разделе приведены данные о численности населения, рождаемости, смертности, а также о миграционных процессах.

Первоисточником получения сведений о населении являются переписи населения. Последняя Всероссийская перепись населения проведена в 2010 году по состоянию на 14 октября.

Сведения об общей численности жителей приведены по постоянному населению, к которому относятся лица, постоянно проживающие на данной территории, включая временно отсутствующих на момент переписи.

Распределение населения на городское и сельское производится по месту проживания, при этом городскими населенными пунктами считаются населенные пункты, отнесенные в установленном законодательством порядке к категории городских. Все остальные населенные пункты являются сельскими.

Сведения о рожденьях, смертях, браках, разводах получают на основании ежегодной статистической разработки данных, содержащихся в записях актов соответственно о рождении, смерти, заключении и расторжении брака, составляемых органами записи актов гражданского состояния. В число родившихся включены только родившиеся живыми.

С апреля 2013 года, в связи с изменениями (приказ Минздрава от 16.01.2013 № 7н) к приказу Минздравсоцразвития России от 27.12.2011 г. № 1687н «О медицинских критериях рождения, форме документа о рождении и порядке его выдачи» в органах ЗАГС подлежат регистрации рождения и смерти новорожденных с экстремально низкой массой тела (менее 500 грамм), если они прожили более 168 часов после рождения (7 суток).

Минимальный возраст вступления в брак в Российской Федерации, установленный законом, - 18 лет для мужчин и для женщин. В отдельных случаях, по решению местных органов власти, он может быть снижен, но не более чем на 2 года. Датой заключения брака считается дата его регистрации в органах ЗАГС. Брак считается расторгнутым с момента регистрации его расторжения.

Источником информации о причинах смерти являются записи в медицинских свидетельствах о смерти, составляемых врачом относительно заболевания, несчастного случая, убийства, самоубийства и другого внешнего воздействия (повреждения в результате действий, предусмотренных законом, повреждения без уточнения их случайного или преднамеренного характера, повреждения в результате военных действий), послуживших причиной смерти.

Разработка записей актов на умерших по причинам смерти до 1 января 1999 г. производилась согласно Краткой номенклатуре причин смерти (1981 г.), основанной на Международной статистической классификации болезней, травм и причин смерти (IX пересмотр Всемирной организации здравоохранения 1975 г.). С 1 января 1999 г. разработка производится по Краткой номенклатуре причин смерти (1997 г.), основанной на Международной статистической классификации болезней и проблем, связанных со здоровьем (X пересмотр Всемирной организации здравоохранения 1989 г.). С 1 января 2011 г. разработка записей актов о смерти по причинам производится применительно к Краткой номенклатуре причин смерти 2010, основанной на Международной статистической классификации болезней и проблем, связанных со здоровьем, X пересмотра (1989 г.).

Общие коэффициенты рождаемости и смертности - отношение соответственно числа родившихся (живыми) и числа умерших в течение календарного года к среднегодовой численности населения. Исчисляются в промилле (на 1000 человек населения).

Коэффициент естественного прироста - разность общих коэффициентов рождаемости и смертности. Исчисляется в промилле (на 1000 человек населения).

Общие коэффициенты брачности и разводимости - отношение числа зарегистрированных в течение календарного года браков и разводов к среднегодовой

НАСЕЛЕНИЕ

численности населения. Как и общие коэффициенты рождаемости и смертности, они исчисляются в промилле (на 1000 человек населения).

Ожидаемая продолжительность жизни при рождении - число лет, которое в среднем предстояло бы прожить человеку из поколения родившихся при условии, что на протяжении всей жизни этого поколения повозрастная смертность останется на уровне того года, для которого исчислен показатель.

Коэффициенты смертности по причинам смерти - отношение числа умерших от указанных причин смерти к среднегодовой численности населения по текущей оценке. Исчисляются на 100 000 человек населения.

Коэффициент младенческой смертности исчисляется как сумма двух составляющих, первая из которых - отношение числа умерших в возрасте до одного года из поколения, родившегося в том году, для которого исчисляется коэффициент, к общему числу родившихся в том же году; а вторая - отношение числа умерших в возрасте до одного года из поколения, родившегося в предыдущем году, к общему числу родившихся в предыдущем году. Исчисляется в промилле (на 1000 родившихся живыми).

Данные о миграции получены в результате разработки поступающих от территориальных органов Федеральной миграционной службы документов статистического учета прибытия и убытия, которые составляются при регистрации или снятии с регистрационного учета населения по месту жительства.

С 2011 года в статистический учет долгосрочной миграции населения включены также лица, зарегистрированные по месту пребывания на срок 9 месяцев и более, и лица, снятые с регистрационного учета по месту пребывания в связи с окончанием срока пребывания.

Понятия "прибывшие" и "выбывшие" характеризуют миграцию с некоторой условностью, так как одно и то же лицо может в течение года менять место постоянного жительства не один раз.

Численность населения по итогам переписей 1959, 1970, 1979, 1989, 2002 и 2010 годов

(человек)

	1959	1970	1979	1989	2002	2010
Все население	610181	730028	807985	871159	955281	941873
в том числе:						
городское	391618	532379	614394	686853	741487	730778
сельское	218563	197649	193591	184306	213794	211095

Численность населения

(на начало года, человек)

	2010	2011	2012	2013	2014
Все население	938633	941823	946796	954773	963128
в том числе:					
городское	724634	730399	733310	739913	747376
сельское	213999	211424	213486	214860	215752
Прирост населения за год в %	0,22	0,34	0,53	0,84	0,88

НАСЕЛЕНИЕ

Распределение численности населения по возрастным группам¹

	Тыс. человек			В процентах к итогу			На 1000 мужчин соответствующего возраста приходится женщин		
	2010	2012	2013	2010	2012	2013	2010	2012	2013
Все население	941,9	946,8	954,8	100	100	100	1131	1130	1130
в том числе в возрасте, лет:									
0-4	50,1	52,3	54,2	5,3	5,5	5,7	940	929	936
5-9	44,5	46,1	47,9	4,7	4,9	5,0	961	966	962
10-14	41,2	41,5	42,6	4,4	4,4	4,5	954	955	952
15-19	58,7	49,8	49,1	6,2	5,3	5,1	795	891	824
20-24	84,2	83,7	77,6	8,9	8,8	8,1	811	748	765
25-29	77,3	80,4	82,1	8,2	8,5	8,6	967	951	958
30-34	71,7	72,7	74,6	7,6	7,7	7,8	1016	1012	1004
35-39	69,0	70,4	70,8	7,3	7,4	7,4	1027	1035	1044
40-44	62,5	63,8	66,2	6,6	6,7	6,9	1037	1038	1036
45-49	70,1	66,8	64,2	7,5	7,1	6,7	1077	1065	1067
50-54	75,0	75,1	74,9	8,0	7,9	7,8	1209	1192	1182
55-59	69,3	70,0	70,4	7,4	7,4	7,4	1336	1330	1321
60-64	53,7	58,9	61,7	5,7	6,2	6,5	1449	1479	1471
65-69	26,3	25,9	30,1	2,8	2,7	3,2	1731	1646	1611
70 и более	88,3	89,4	88,4	9,4	9,5	9,3	2570	2580	2597
Из общей численности населения в возрасте:									
моложе трудоспособного	145,2	148,4	152,9	15,4	15,7	16,0	951	949	949
трудоспособном ²	588,9	584,2	581,6	62,5	61,7	60,9	891	886	884
старше трудоспособного	207,8	214,2	220,3	22,1	22,6	23,1	2695	2659	2607

¹ Данные приведены: за 2010 г. – по переписи населения на 14 октября; за 2012, 2013 гг. – на 1 января.

² Мужчины 16-59 лет, женщины 16-54 года.

НАСЕЛЕНИЕ

Численность населения по городам Калининградской области

(на начало года, человек)

	2011	2012	2013	2014
Калининград	431539	433532	441376	448548
Советск	41761	41941	41802	41630
Черняховск	40271	39597	38571	37948
Балтийск	34676	34849	34701	32922
Гусев	28250	28542	28534	28508
Светлый	21380	21545	21626	21790
Светлогорск	14691	14851	14984	11522
Зеленоградск	13000	13043	13155	13592
Гурьевск	12467	12711	13078	13628
Гвардейск	13886	13779	13582	13514
Пионерский	11072	11383	11676	11633
Неман	11776	11677	11589	11492
Мамоново	7818	8055	8028	8105
Полесск	7557	7541	7434	7291
Багратионовск	6437	6462	6292	6229
Озерск	4727	4642	4542	4433
Славск	4607	4575	4503	4408
Нестеров	4556	4514	4436	4383
Правдинск	4322	4314	4318	4288
Ладушкин	3801	3873	3884	3952
Краснознаменск	3510	3494	3410	3362

Ожидаемая продолжительность жизни при рождении

(число лет)

	2008	2009	2010	2011	2012
Всего	66,5	67,7	68,8	69,9	70,1
Мужчины	60,4	62,2	63,3	64,4	64,8
Женщины	73,0	73,2	74,2	75,3	75,2

Естественное движение населения

(человек)

	2009	2010	2011	2012	2013
Все население					
Родилось	10823	10699	11102	11819	11924
Умерло	13656	13317	12557	12544	12545
Естественный прирост, убыль (-)	-2833	-2618	-1455	-725	-621
Городское население					
Родилось	7688	7657	8040	8571	8695
Умерло	10411	10229	9737	9768	9794
Естественный прирост, убыль (-)	-2723	-2572	-1697	-1197	-1099

НАСЕЛЕНИЕ

	2009	2010	2011	2012	2013
	Сельское население				
Родилось	3135	3042	3062	3248	3229
Умерло	3245	3088	2820	2776	2751
Естественный прирост, убыль (-)	-110	-46	242	472	478
	на 1000 человек населения				
	Все население				
Родилось	11,5	11,4	11,8	12,4	12,4
Умерло	14,6	14,2	13,3	13,2	13,1
Естественный прирост, убыль (-)	-3,1	-2,8	-1,5	-0,8	-0,7
	Городское население				
Родилось	10,6	10,6	11,0	11,6	11,7
Умерло	14,4	14,1	13,3	13,3	13,2
Естественный прирост, убыль (-)	-3,8	-3,5	-2,3	-1,7	-1,5
	Сельское население				
Родилось	14,7	14,2	14,4	15,2	15,0
Умерло	15,2	14,4	13,3	13,0	12,8
Естественный прирост, убыль (-)	-0,5	-0,2	1,1	2,2	2,2

Коэффициенты смертности по основным классам причин смерти

(число умерших на 100 000 человек населения)

	2009	2010	2011	2012	2013
Умершие от всех причин	1456,4	1416,4	1329,8	1319,3	1308,2
в том числе					
от болезней системы кровообращения	724,6	732,7	687,2	700,2	721,3
от новообразований	201,9	197,6	208,7	203,9	207,2
от внешних причин смерти	186,0	168,9	141,1	135,6	135,1
из них					
от транспортных травм (всех видов)	19,1	17,1	15,9	16,8	15,4
от случайных отравлений алкоголем	33,4	28,5	23,1	16,4	23,6
от самоубийств	26,0	23,5	18,5	17,6	20,2
убийств	13,5	10,2	8,7	7,4	7,8
от болезней органов дыхания	37,6	31,5	35,5	33,9	33,6
от болезней органов пищеварения	82,2	73,5	67,6	69,3	63,0
от некоторых инфекционных и паразитарных болезней	30,9	27,3	26,1	20,1	21,1

НАСЕЛЕНИЕ

Младенческая смертность

	2009	2010	2011	2012	2013
Умершие в возрасте до 1 года: человек	77	48	50	66	77
на 1000 родившихся живыми	7,1	4,5	4,5	5,6	6,5

Браки и разводы

	2009	2010	2011	2012	2013
Количество браков	8208	8552	9034	9177	8960
Количество разводов	5401	4997	5395	5237	5732
на 1000 человек населения					
Количество браков	8,8	9,1	9,6	9,7	9,3
Количество разводов	5,8	5,3	5,7	5,5	6,0
на 1000 браков приходится разводов					
Соотношение браков и разводов	658	584	597	571	640

Миграция населения

	2009	2010	2011	2012	2013
Человек					
Миграционный прирост	4853	5808	6428	8702	8976
на 1000 человек населения					
Миграционный прирост	5,2	6,2	6,8	9,2	9,4

Распределение числа мигрантов по направлениям передвижения

(в процентах от общего числа прибывших и выбывших)

	2009	2010	2011	2012	2013
Число прибывших	100	100	100	100	100
в пределах региона	39,7	42,6	42,2	41,3	41,0
из других регионов России	32,4	35,3	34,4	39,1	37,3
из-за пределов России	27,9	22,1	23,4	19,6	21,7
Число выбывших	100	100	100	100	100
в пределах региона	53,5	55,4	58,0	57,2	54,7
в другие регионы России	42,5	40,4	39,3	36,7	36,7
за пределы России	4,0	4,2	2,7	6,1	8,6

ТРУД

Раздел представляет данные о численности и составе экономически активного населения, занятых и безработных, а также о профессиональных заболеваниях и травматизме на производстве.

Экономически активное население (рабочая сила) – лица в возрасте, установленном для измерения экономической активности населения, которые в рассматриваемый период считаются занятыми или безработными.

Занятые в экономике - лица, которые в рассматриваемый период выполняли оплачиваемую работу по найму, а также приносящую доход работу не по найму как с привлечением, так и без привлечения наемных работников. В численность занятых включаются лица, которые выполняли работу в качестве помогающих на семейном предприятии, лица, которые временно отсутствовали на работе, а также лица, занятые в домашнем хозяйстве производством товаров и услуг для реализации.

Данные о **среднегодовой численности занятых в экономике** формируются по основной работе гражданского населения один раз в год при составлении баланса трудовых ресурсов на основе сведений организаций, материалов выборочного обследования населения по проблемам занятости, данные органов исполнительной власти. В среднегодовую численность занятых включаются работающие иностранные граждане, как постоянно проживающие, так и временно находящиеся на территории области.

Безработные (применительно к стандартам Международной Организации Труда), лица в возрасте, установленном для измерения экономической активности населения, которые в рассматриваемый период одновременно удовлетворяли следующим критериям:

не имели работы (доходного занятия);

занимались поиском работы, т.е. обращались в государственную или коммерческую службу занятости, использовали или помещали объявления в печати, непосредственно обращались к администрации предприятия (работодателю), использовали личные связи и т.д. или предпринимали шаги к организации собственного дела;

были готовы приступить к работе в течение обследуемой недели.

Учащиеся, студенты, пенсионеры и инвалиды учитываются в качестве безработных, если они занимались поиском работы и были готовы приступить к ней.

Безработные, зарегистрированные в органах государственной службы занятости, - трудоспособные граждане, не имеющие работы и заработка (трудового дохода), проживающие на территории области, зарегистрированные в центре занятости по месту жительства в целях поиска подходящей работы, ищущие работу и готовые приступить к ней.

Уровень безработицы отношение численности безработных, зарегистрированных в органах государственной службы занятости, к численности экономически активного населения, рассчитанный в процентах.

ТРУД

Численность экономически активного населения¹

(тыс. человек)

	2009	2010	2011	2012	2013
Экономически активное население, всего	515,8	515,7	527,4	523,8	526,9
в том числе:					
занятые в экономике	459,5	461,2	479,7	485,0	497,2
безработные	56,3	54,5	47,7	38,8	29,7
Мужчины	258,4	263,6	273,1	271,2	273,2
в том числе:					
занятые в экономике	227,1	234,3	245,6	249,2	257,8
безработные	31,3	29,3	27,5	22,0	15,4
Женщины	257,4	252,1	254,4	252,6	253,7
в том числе:					
занятые в экономике	232,4	226,9	234,1	235,8	239,4
безработные	25,0	25,2	20,2	16,8	14,3

Среднегодовая численность занятых в экономике по формам собственности²

(в процентах к итогу)

	2008	2009	2010	2011	2012
Всего в экономике	100	100	100	100	100
в том числе по формам собственности:					
государственная и муниципальная	31,4	29,2	28,1	28,0	27,0
частная	56,5	60,7	63,1	62,3	62,8
собственность общественных и религиозных организаций (объединений)	2,2	1,1	1,0	0,8	0,8
смешанная российская	4,3	3,4	3,0	3,2	3,4
иностранная, совместная российская и иностранная	5,6	5,6	4,8	5,7	6,0

¹ По данным выборочного обследования населения по проблемам занятости, в возрасте 15-72 лет, в среднем за год. Данные за 2009-2012 гг. пересчитаны с учетом итогов ВПН-2010.

² По данным баланса трудовых ресурсов.

ТРУД

Среднесписочная численность работников в организациях по видам экономической деятельности

(Тыс. человек)

	2009	2010	2011	2012	2013	2013 в % к итогу
Всего в экономике	331,4	321,2	319,2	316,5	315,2	100
сельское хозяйство, охота и лесное хозяйство	8,1	6,4	6,1	6,3	6,4	2,0
рыболовство и рыбоводство	2,1	1,8	2,3	2,3	2,3	0,7
добыча полезных ископаемых	2,4	2,4	3,6	3,4	3,2	1,0
обрабатывающие производства	79,1	74,4	69,7	69,5	65,0	20,6
производство и распределение электроэнергии, газа и воды	10,7	10,1	11,6	11,7	11,4	3,6
строительство	20,6	20,0	20,5	19,5	19,8	6,3
оптовая и розничная торговля; ремонт автотранспортных средств, мотоциклов, бытовых изделий и предметов личного пользования	38,1	36,6	36,7	36,6	37,6	11,9
гостиницы и рестораны	4,2	6,1	5,8	5,2	6,3	2,0
транспорт и связь	29,1	27,2	27,6	30,0	30,9	9,8
финансовая деятельность	7,1	7,0	6,8	6,7	7,1	2,3
операции с недвижимым имуществом, аренда и предоставление услуг	27,4	25,6	25,5	24,1	25,5	8,1
государственное управление и обеспечение военной безопасности; обязательное социальное обеспечение	34,1	36,5	36,2	35,1	34,7	11,0
образование	31,3	30,5	29,9	28,8	28,6	9,1
здравоохранение и предоставление социальных услуг	24,9	24,9	25,5	26,1	25,7	8,2
предоставление прочих коммунальных, социальных и персональных услуг	12,2	11,7	11,4	11,2	10,7	3,4

ТРУД

Численность занятых в экономике по возрастным группам и уровню образования в 2013 г. ¹

(в процентах к итогу)

	Всего	Мужчины	Женщины
Занятые в экономике – всего	100	100	100
в том числе в возрасте, лет:			
до 20	0,7	0,7	0,6
20-29	22,7	25,7	19,5
30-39	24,2	24,5	23,7
40-49	23,6	22,7	24,8
50-59	21,8	20,4	23,3
60-72	7,0	6,0	8,1
Средний возраст занятых в экономике, лет	41	40	42
Занятые в экономике – всего	100	100	100
в том числе имеют образование:			
высшее профессиональное, включая послевузовское	31,4	29,6	33,3
среднее профессиональное	32,9	29,4	36,6
начальное профессиональное	14,2	16,8	11,5
среднее полное (общее)	17,0	19,1	14,8
основное общее	4,2	4,8	3,5
не имеют основного общего образования	0,3	0,3	0,3

Численность иностранных граждан, осуществляющих трудовую деятельность, в Калининградской области²

(на конец отчетного периода, человек)

	2010	2011	2012	2013
Численность иностранных граждан, имевших действующее разрешение на работу	4755	6267	7944	7763
из них квалифицированных специалистов	...	317	315	334

¹ По данным выборочного обследования населения по проблемам занятости, в возрасте 15-72 лет, в среднем за год.

² По данным Федеральной миграционной службы России.

ТРУД

Численность безработных и уровень безработицы¹

	2009	2010	2011	2012	2013
Численность безработных – всего, тыс. человек	55,6	52,4	47,7	38,8	29,7
в том числе:					
мужчины	30,7	27,7	27,5	22,0	15,4
женщины	24,9	24,7	20,2	16,8	14,3
Уровень безработицы - всего, процентов	10,9	10,3	9,1	7,4	5,6
в том числе:					
мужчины	12,2	10,7	10,1	8,1	5,6
женщины	9,7	9,8	8,0	6,7	5,6

Численность безработных по возрастным группам и уровню образования в 2013 г. ¹

(в процентах к итогу)

	Всего	Мужчины	Женщины
Безработные - всего	100	100	100
в том числе в возрасте, лет:			
до 20	2,1	1,5	2,7
20-29	37,5	38,1	37,0
30-39	23,9	27,7	19,9
40-49	14,9	11,1	18,9
50-59	16,5	17,2	15,7
60-72	5,1	4,4	5,8
Средний возраст, лет	36,7
Безработные - всего	100	100	100
в том числе имеют образование:			
высшее профессиональное, включая послевузовское	21,5	20,0	23,2
среднее профессиональное	28,2	19,9	37,1
начальное профессиональное	17,3	20,5	13,8
среднее полное (общее)	21,1	25,2	16,6
основное общее	10,9	12,7	9,0
не имеют основного общего образования	1,0	1,7	0,3

¹ По данным выборочного обследования населения по проблемам занятости, в возрасте 15-72 лет, в среднем за год. Данные за 2009-2012 гг. пересчитаны с учетом итогов ВПН-2010.

ТРУД

Численность зарегистрированных безработных и уровень безработицы¹

(на конец года)

	2009	2010	2011	2012	2013
Численность безработных, зарегистрированных в государственных учреждениях службы занятости, тыс. человек	15,5	10,6	8,7	6,6	6,2
из них получают пособие по безработице, тыс. человек	13,6	9,6	8,0	6,0	5,7
Уровень зарегистрированной безработицы, процентов	3,0	2,1	1,7	1,3	1,2

Распределение численности безработных по обстоятельствам незанятости¹

(на конец года)

	2009	2010	2011	2012	2013
			Человек		
Численность безработных - всего	15490	10565	8711	6630	6209
из них:					
уволившиеся по собственному желанию	5973	4521	4071	3055	2897
высвобожденные работники	3797	2016	1190	1025	837
выпускники высших и средних профессиональных учебных заведений	152	180	126	106	123
выпускники начальных профессиональных учебных заведений	67	56	61	32	49
			В % к итогу		
Численность безработных - всего	100	100	100	100	100
из них:					
уволившиеся по собственному желанию	38,6	42,8	46,7	46,1	46,7
высвобожденные работники	24,5	19,1	13,7	15,5	13,5
выпускники высших и средних профессиональных учебных заведений	1,0	1,7	1,4	1,6	2,0
выпускники начальных профессиональных учебных заведений	0,4	0,5	0,7	0,5	0,8

¹ По данным Агентства по обеспечению занятости населения по Калининградской области.

ТРУД

Трудоустройство населения государственными учреждениями службы занятости¹ (на конец года, человек)

	2009	2010	2011	2012	2013
	Обратились по вопросу трудоустройства				
Всего	74748	43761	35920	25344	21565
в том числе:					
занятые трудовой деятельностью и учебой	8235	4101	4405	3448	3057
незанятые трудовой деятельностью	66243	39660	31515	21896	18508
из них ищущие первую работу (ранее не приступавшие к трудовой деятельности)	25657	12868	10942	6655	5880
	Трудоустроены				
Всего	33960	18131	15601	13126	10720
в том числе:					
занятые трудовой деятельностью и учебой	1417	342	455	157	2577
незанятые трудовой деятельностью	29070	14764	12279	10217	8143
из них ищущие первую работу (ранее не приступавшие к трудовой деятельности)	14745	5063	4908	4264	3878
Потребность организаций в работниках, заявленная в Агентство по обеспечению занятости населения	2815	4980	7179	9358	10979
Нагрузка незанятого трудовой деятельностью населения на одну заявленную вакансию	6,9	2,5	1,3	0,8	0,6

Травматизм на производстве

	2009	2010	2011	2012	2013
Численность пострадавших при несчастных случаях на производстве с утратой трудоспособности на один рабочий день и более и со смертельным исходом:					
всего, человек	215	280	199	275	237
на 1000 работающих	2,0	2,5	1,8	1,8	1,7
Численность пострадавших при несчастных случаях на производстве со смертельным исходом:					
всего, человек	6	10	5	9	6
на 1000 работающих	0,055	0,089	0,045	0,060	0,043

¹ По данным Агентства по обеспечению занятости населения по Калининградской области.

УРОВЕНЬ ЖИЗНИ НАСЕЛЕНИЯ

Раздел содержит информацию об объеме, составе, направлениях использования и дифференциации распределения денежных доходов населения, характеризующих объем, состав и основные направления их использования. Приводятся данные о жилищном фонде и жилищных условиях населения.

Реальные размеры денежных доходов населения, начисленной заработной платы, назначенных месячных пенсий – относительные показатели, исчисленные путем деления индексов номинальных размеров (т.е. фактически сложившегося в отчетном периоде) денежных доходов населения, начисленной заработной платы, назначенных месячных пенсий на индекс потребительских цен за соответствующий временной период.

Денежные доходы населения включают доходы лиц занятых предпринимательской деятельностью, выплаченную заработную плату наемных работников, социальные выплаты (пенсии, пособия, стипендии, страховые возмещения и прочие выплаты), доходы от собственности в виде процентов по вкладам, ценным бумагам, дивидендов и другие доходы. Денежные доходы за вычетом обязательных платежей и взносов представляют собой **располагаемые денежные доходы населения**.

Денежные расходы населения включают расходы на покупку товаров и оплату услуг, обязательные платежи и разнообразные взносы (налоги и сборы, платежи по страхованию, взносы в общественные и кооперативные организации, проценты за кредит и др.), сбережения. Сбережения состоят из прироста (уменьшения) вкладов на счетах граждан, покупки иностранной валюты, расходов на приобретение ценных бумаг, недвижимости, изменения средств на счетах индивидуальных предпринимателей, задолженности по кредитам.

Среднедушевые денежные доходы (в месяц) исчисляются делением годового объема денежных доходов на 12 и на численность населения.

Среднемесячная номинальная начисленная заработная плата исчисляется делением фонда начисленной заработной платы работников на среднесписочную численность работников и на количество месяцев в периоде. Пособия, получаемые работниками из государственных социальных внебюджетных фондов, не включаются в фонд заработной платы и среднемесячную заработную плату.

Распределение населения по величине среднедушевых денежных доходов характеризует дифференциацию населения по уровню материального достатка и представляет собой показатели численности (или долей) постоянного населения, сгруппированные в заданных интервалах по уровню среднедушевых денежных доходов.

Распределение общего объема денежных доходов по различным группам населения выражается через долю общего объема денежных доходов, которая приходится на каждую из 20-ти (10-ти)- процентных групп населения, ранжированного по мере возрастания среднедушевых денежных доходов.

Коэффициент фондов (коэффициент дифференциации доходов населения) оценивает степень социального расслоения и определяется как соотношение между средними уровнями денежных доходов 10% населения с самыми высокими доходами и 10% населения с самыми низкими доходами.

Коэффициент Джини (индекс концентрации доходов) характеризует степень отклонения линии фактического распределения общего объема доходов населения от линии их равномерного распределения. Величина коэффициента может варьировать от 0 до 1, при этом чем выше значение показателя, тем более неравномерно распределены доходы в обществе.

Покупательная способность среднедушевых денежных доходов населения отражает потенциальные возможности населения по приобретению товаров и услуг и выражается через товарный эквивалент среднедушевых денежных доходов населения.

Величина прожиточного минимума в соответствии с Федеральным законом от 24 октября 1997г. №134-ФЗ “О прожиточном минимуме в Российской Федерации” и законом Калининградской области “О потребительской корзине в Калининградской области” представляет собой стоимостную оценку потребительской корзины, включающей минимальные наборы продуктов питания, непродовольственных товаров и услуг, необходимых для сохранения здоровья человека и обеспечения его жизнедеятельности, а также обязательные платежи и сборы. Потребительская корзина включает минимальные наборы продуктов питания, непродовольственных товаров и услуг, необходимых для сохранения здоровья человека и обеспечения его жизнедеятельности.

Численность населения с денежными доходами ниже величины прожиточного минимума определяется на основе данных о распределении населения по величине среднедушевых денежных доходов и является результатом их соизмерения с величиной прожиточного минимума.

Жилищный фонд – совокупность всех жилых помещений, находящихся на территории области. Жилым помещением признается изолированное помещение, которое является недвижимым имуществом и пригодно для постоянного проживания граждан (отвечает установленным санитарным и техническим правилам и нормам, иным требованиям законодательства).

Выборочное обследование бюджетов домашних хозяйств является методом государственного статистического наблюдения за уровнем жизни населения.

Область изучения и распространения данных бюджетного обследования определяется целями: получения данных о распределении населения по уровню материального благосостояния; получения весовых показателей для расчета индекса потребительских цен, обеспечения данных для составления счетов сектора домашних хозяйств в системе национальных счетов.

Обследование бюджетов домашних хозяйств ведется в Калининградской области с 1988 года и охватывает в настоящее время 490 домашних хозяйств.

Потребительские расходы домашних хозяйств являются частью денежных расходов, направленных на приобретение потребительских товаров и услуг. В их составе не учитываются расходы на покупку произведений искусства, антиквариата и ювелирных изделий, приобретенных в качестве капиталовложений, оплату материалов и работ по строительству и капитальному ремонту жилых или подсобных помещений, являющиеся инвестициями.

Жилищный фонд - совокупность всех жилых помещений, находящихся на территории области.

Жилым помещением признается изолированное помещение, которое является недвижимым имуществом и пригодно для постоянного проживания граждан (отвечает установленным санитарным и техническим правилам и нормам, иным требованиям законодательства). В составе жилищного фонда не учитываются дачи, летние садовые домики, спортивные и туристские базы, мотели, кемпинги, санатории, дома отдыха, пансионаты, дома для приезжих, гостиницы, казармы, кельи, железнодорожные вагончики и другие строения. **Общая площадь жилого помещения** состоит из суммы площади всех частей жилого помещения, включая площадь помещений вспомогательного использования, предназначенных для удовлетворения гражданами бытовых и иных нужд, связанных с их проживанием в жилом помещении, за исключением балконов, лоджий, веранд и террас.

УРОВЕНЬ ЖИЗНИ НАСЕЛЕНИЯ

Основные социально-экономические индикаторы уровня жизни населения

	2009	2010	2011	2012	2013
Среднедушевые денежные доходы (в месяц), рублей	14772	16040	16881	19456	20749
Реальные располагаемые денежные доходы, в процентах к предыдущему году	104,2	103,8	97,3	109,4	99,7
Среднемесячная номинальная начисленная заработная плата работников организаций, рублей	16048	18455	19911	21526	25101
Реальная начисленная заработная плата, в процентах к предыдущему году	92,8	109,3	100,1	103,2	109,0
Средний размер назначенных месячных пенсий, рублей ¹	5965	7268	7893	8724	9562
Реальный размер назначенных месячных пенсий, в процентах к предыдущему году ¹	125,5	113,0	103,7	103,8	103,0
Величина прожиточного минимума ² (в среднем на душу населения в месяц), рублей:					
все население	5341	5626	6041	6148	7052
в том числе:					
трудоспособное население	5689	5995	6444	6589	7601
пенсионеры	4336	4581	4909	4969	5818
дети	5181	5503	5953	6048	6602
Соотношение с величиной прожиточного минимума, процентов ³					
среднедушевых денежных доходов	277	285	279	316	294
среднемесячной номинальной начисленной заработной платы	282	308	309	327	330
среднего размера назначенных месячных пенсий ¹ (с величиной прожиточного минимума за IV квартал)	141	156	164	172	165
Численность населения с денежными доходами ниже величины прожиточного минимума - всего, тыс. человек	123,0	116,0	119,6	102,6	117,9
в процентах от общей численности населения	13,1	12,4	12,7	10,8	12,3
Коэффициент фондов (коэффициент дифференциации доходов), в разах	12	12	12	13	13

¹ На 1 января следующего за отчетным годом, 2009г. на конец года.

² Оценка среднегодовой величины прожиточного минимума произведена на основе их значений за I-IV кварталы, установленных постановлением Правительства Калининградской области.

³ Соответствующей социально-экономической группы населения.

УРОВЕНЬ ЖИЗНИ НАСЕЛЕНИЯ

Доходы и расходы населения Состав и использование денежных доходов населения

(млн. рублей)

	2009	2010	2011	2012	2013
Денежные доходы – всего	166203,6	180976,4	191284,7	221985,6	238764,1
в том числе:					
оплата труда	68723,7	80340,8	85168,8	95151,1	...
социальные выплаты	26001,9	34602,0	38577,8	44930,4	...
доходы от собственности	6289,3	8964,6	10553,2	10287,9	...
доходы от предпринимательской деятельности	9418,1	10101,5	11407,0	12127,6	...
доходы от продажи иностранной валюты	19556,9	17303,3	15574,7	15610,9	...
другие доходы	36213,7	29664,2	30003,2	43877,7	...
Денежные расходы и сбережения - всего	168391,5	180080,0	195396,3	229952,1	243219,4
в том числе:					
покупка товаров и оплата услуг	118413,5	127248,0	141911,6	156929,5	172488,8
оплата обязательных платежей и разнообразных взносов (включая деньги отосланные)	16527,0	17301,2	19496,7	24221,0	27721,5
сбережения во вкладах и ценных бумагах	5732,7	13756,2	9936,4	23384,3	15786,2
изменение задолженности по кредитам, приобретение недвижимости, изменение средств на счетах физических лиц-предпринимателей	11929,9	8033,0	4281,2	12,3	1359,9
покупка иностранной валюты	15788,4	13741,6	19770,4	25405,0	25863,0
Прирост, уменьшение (-) денег на руках у населения	-2187,9	896,4	-4111,6	-7966,5	-4455,3

Структура денежных доходов и удельный вес расходов в денежных доходах населения

(процентов)

	2009	2010	2011	2012	2013
Денежные доходы – всего	100	100	100	100	100
в том числе:					
оплата труда	41,3	44,4	44,5	42,9	...
социальные выплаты	15,6	19,1	20,2	20,2	...
доходы от собственности	3,8	5,0	5,5	4,6	...
доходы от предпринимательской деятельности	5,7	5,6	6,0	5,5	...
доходы от продажи иностранной валюты	11,8	9,6	8,1	7,0	...
другие доходы	21,8	16,3	15,7	19,8	...

УРОВЕНЬ ЖИЗНИ НАСЕЛЕНИЯ

	2009	2010	2011	2012	2013
Денежные расходы и сбережения – всего	100	100	100	100	100
в том числе:					
покупка товаров и оплата услуг	71,3	70,3	74,2	71,4	72,2
оплата обязательных платежей и разнообразных взносов (включая деньги отосланные)	9,9	9,6	10,2	10,4	11,6
сбережения во вкладах и ценных бумагах	3,4	7,6	5,2	9,8	6,6
изменение задолженности по кредитам, приобретение недвижимости, изменение средств на счетах физических лиц-предпринимателей	7,2	4,4	2,2	0,2	0,7
покупка иностранной валюты	9,5	7,6	10,3	11,7	10,8
Прирост, уменьшение (-) денег на руках у населения	-1,3	0,5	-2,1	-3,5	-1,9

Среднемесячная номинальная начисленная заработная плата работников организаций по видам экономической деятельности

(рублей)

	2009	2010	2011	2012	2013
Всего по области	16048	18455	19911	21526	25101
сельское хозяйство, охота и лесное хозяйство	10657	13904	15335	14753	16581
рыболовство, рыбоводство	19747	22906	24038	28389	42192
добыча полезных ископаемых	29668	34621	40871	46502	44412
обрабатывающие производства	14301	15835	17480	19041	20377
производство и распределение электроэнергии, газа и воды	18287	20855	20795	22540	25569
строительство	14068	17251	19543	19351	25593
оптовая и розничная торговля; ремонт автотранспортных средств, мотоциклов, бытовых изделий и предметов личного пользования	13837	16320	18173	17271	23442
гостиницы и рестораны	12405	16339	13517	13016	20487
транспорт и связь	20569	23171	23681	22927	26967
финансовая деятельность	30061	35582	41036	42370	44410
операции с недвижимым имуществом, аренда и предоставление услуг	15821	21159	20692	21540	25275
государственное управление и обеспечение военной безопасности; обязательное социальное обеспечение	20176	21420	22930	28064	31615
образование	13075	13739	17873	17894	21284
здравоохранение и предоставление социальных услуг	13142	14534	17775	21633	25232
предоставление прочих коммунальных, социальных и персональных услуг	12555	16095	15411	16035	18514

**Отношение среднемесячной заработной платы
(включая выплаты социального характера)
к величине прожиточного минимума трудоспособного населения
(процентов)**

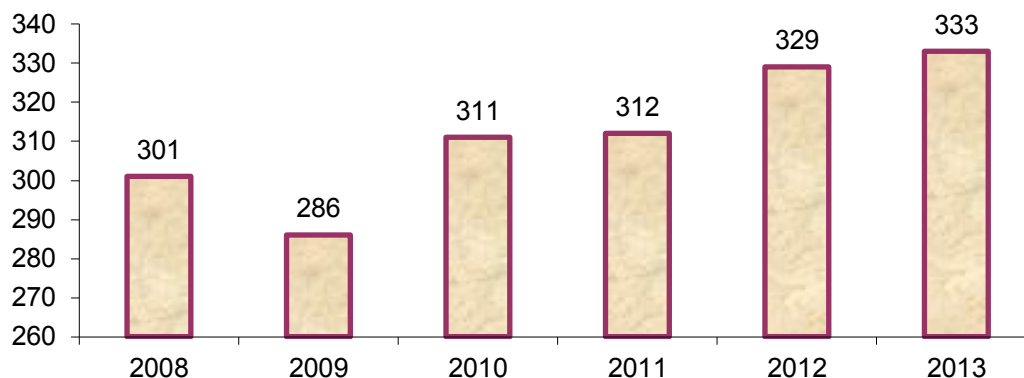

**Просроченная задолженность по выдаче средств на заработную плату
(на начало года; без субъектов малого предпринимательства)**

	2010	2011	2012	2013	2014
Количество организаций, имеющих задолженность, единиц	10	7	9	9	7
Численность работников, перед которыми организация имеет просроченную задолженность по заработной плате, человек	2793	2390	2365	150	147
Просроченная задолженность по выдаче средств на заработную плату, млн. рублей	502,2	90,1	70,8	3,3	1,9
в расчете на одного работника, рублей	179821	37700	29940	21980	12966
Из всей задолженности – задолженность из-за отсутствия финансирования из бюджетов всех уровней, млн. рублей	0,3	4,5	-	1,3	-
в том числе из регионального бюджета	-	-	-	-	-

УРОВЕНЬ ЖИЗНИ НАСЕЛЕНИЯ

**Просроченная задолженность по заработной плате
работникам организаций по видам экономической деятельности**

(на начало года)

	2010	2011	2012	2013	2014
	млн. рублей				
Всего по обследованным видам экономической деятельности	502,2	90,1	70,8	3,3	1,9
в том числе по видам деятельности:					
сельское хозяйство	-	-	2,1	-	-
обрабатывающие производства	10,3	16,0	-	0,1	-
производство и распределение электроэнергии, газа и воды	-	0,6	0,1	2,2	0,6
строительство	-	0,6	0,2	-	1,0
транспорт	489,3	71,6	67,9	0,5	-
управление недвижимым имуществом	0,9	0,3	0,2	0,3	0,3
здравоохранение и предоставление социальных услуг	1,1	-	-	-	-
деятельность в области культуры	0,6	-	-	0,2	-
образование	-	1,0	0,3	-	-
	в расчете на одного работника, рублей				
Всего по обследованным видам экономической деятельности	179821	37700	29940	21980	12966
в том числе по видам деятельности:					
сельское хозяйство	-	-	11949	-	-
обрабатывающие производства	139311	73571	-	104000	-
производство и распределение электроэнергии, газа и воды	-	11280	86000	28711	12160
строительство	-	41400	4667	-	27457
транспорт	193471	35118	32383	16833	-
управление недвижимым имуществом	14275	40250	17500	16762	5436
здравоохранение и предоставление социальных услуг	18305	-	-	-	-
деятельность в области культуры	9355	-	-	7000	-
образование	-	16500	8098	-	-

УРОВЕНЬ ЖИЗНИ НАСЕЛЕНИЯ

Численность пенсионеров¹

(на начало года, тыс. человек)

	2010	2011	2012	2013	2014
Всего пенсионеров	236,5	241,7	246,6	250,1	254,4
в том числе получающих пенсии:					
по старости	188,3	201,2	205,9	209,7	214,6
по инвалидности	23,4	15,6	15,5	15,0	14,6
по случаю потери кормильца	9,3	8,9	8,6	8,5	8,1
пострадавшие в результате радиационных и техногенных катастроф	0,7	0,7	0,7	0,8	0,8
социальные	14,5	15,0	15,5	15,7	15,9
федеральные государственные гражданские служащие	0,3	0,3	0,4	0,4	0,4

Средний размер назначенных месячных пенсий

(на начало года, рублей)

	2009 ²	2011	2012	2013	2014
Средний размер пенсии	5965	7268	7893	8724	9562
по старости	6345	7808	8462	9320	10194
по инвалидности	5170	4783	5193	5710	6191
по случаю потери кормильца	3368	4183	4641	5228	5923
пострадавшие в результате радиационных и техногенных катастроф	6318	7369	8063	9085	9448
социальные	3926	4382	4799	5446	5914
федеральные государственные гражданские служащие	8323	9725	10278	11298	12416

¹ Данные приведены по пенсионерам, состоящим на учете в отделении Пенсионного фонда России по Калининградской области.

² На конец года.

УРОВЕНЬ ЖИЗНИ НАСЕЛЕНИЯ

Распределение населения по величине среднедушевых денежных доходов

(в процентах от общей численности населения)

	2009	2010	2011	2012	2013
Все население	100	100	100	100	100
в том числе со среднедушевым денежным доходом в месяц					
до 3500,0 рублей	4,2	3,3	2,7	2,2	1,6
3500,1-5000,0 рублей	7,0	5,9	5,2	4,2	3,4
5000,1-7000,0 рублей	12,0	10,7	9,8	8,2	7,1
7000,1-10000,0 рублей	18,2	17,1	16,3	14,2	13,1
10000,1-15000,0 рублей	22,9	22,9	22,9	21,3	20,8
15000,1-25000,0 рублей	22,2	23,9	25,0	26,0	27,1
25000,1-35000,0 рублей	7,9	9,1	10,0	11,9	13,1
свыше 35000 рублей	5,6	7,1	8,1	12,0	13,8

Распределение общего объема денежных доходов населения

(процентов)

	2009	2010	2011	2012	2013	Справочно: Россия, 2013
Денежные доходы	100	100	100	100	100	100
в том числе по 20-процентным группам населения:						
первая (с наименьшими доходами)	6,1	6,1	6,2	5,8	5,9	5,2
вторая	11,0	10,9	11,0	10,6	10,7	9,9
третья	15,8	15,8	15,8	15,5	15,6	14,9
четвертая	22,9	22,9	22,9	22,8	22,8	22,5
пятая (с наибольшими доходами)	44,2	44,3	44,1	45,3	45,0	47,5
Коэффициент Джини (индекс концентрации доходов)	0,378	0,373	0,377	0,392	0,387	0,418
Коэффициент фондов (коэффициент дифференциации доходов), в разгах	12,1	12,3	12,1	13,4	13,0	16,2

УРОВЕНЬ ЖИЗНИ НАСЕЛЕНИЯ

Величина прожиточного минимума в 2013 году

(в среднем на душу населения, рублей)

	I квартал	II квартал	III квартал	IV квартал
Все население	6839	7137	7207	7026
в том числе по социально-демографическим группам:				
трудоспособное население	7366	7698	7769	7569
пенсионеры	5638	5890	5943	5801
дети	6423	6651	6740	6592

Структура величины прожиточного минимума в IV квартале 2013 г.

(в процентах)

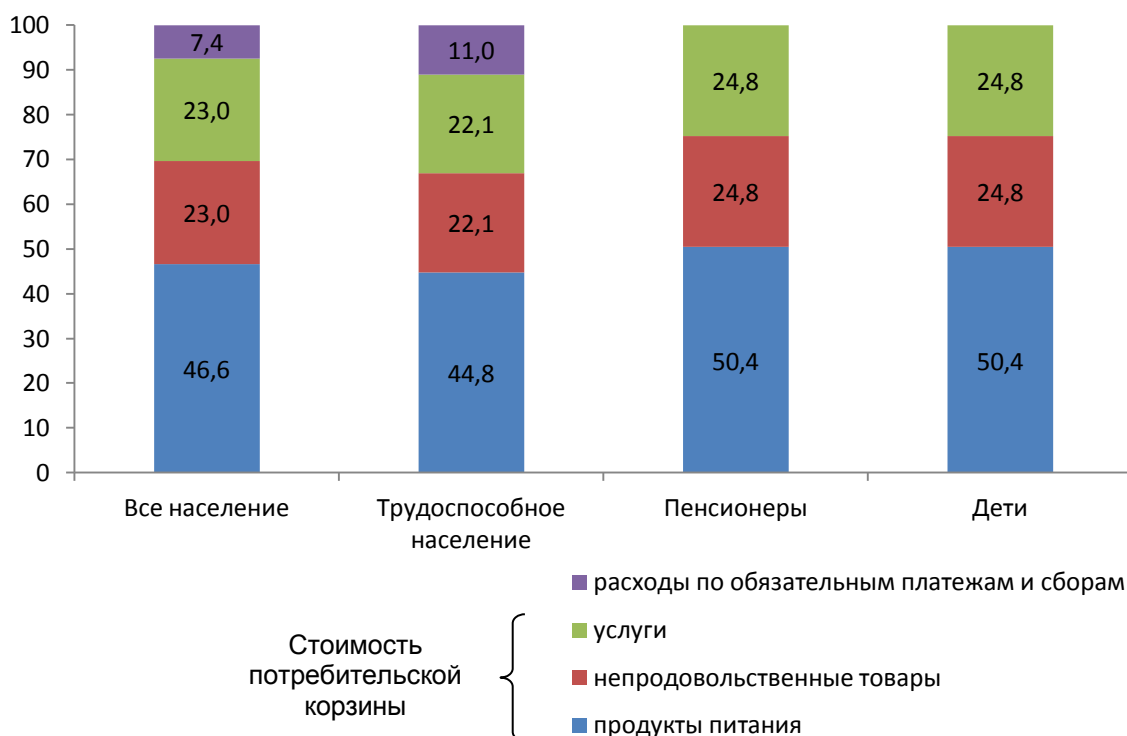

УРОВЕНЬ ЖИЗНИ НАСЕЛЕНИЯ

Покупательная способность среднедушевых денежных доходов населения

(кг в месяц)

	2009	2010	2011	2012	2013
Продовольственные товары					
Говядина (кроме бескостного мяса)	74	81	84	86	86
Молоко цельное, л	472	464	440	522	550
Яйцо куриное, шт.	4001	4831	4948	5784	4977
Рыба мороженая, без деликатесной	133	152	155	170	180
Сахар-песок	632	546	461	594	702
Масло подсолнечное	195	252	214	251	262
Масло животное	83	82	70	78	75
Маргарин	156	167	159	162	172
Картофель	938	882	821	1486	1077
Капуста свежая	1132	801	915	1348	1068
Хлеб и булочные изделия из пшеничной муки I и II сорта	342	375	345	391	379
Рис шлифованный	296	349	391	477	485
Макаронные изделия	236	252	252	274	276

Состав потребительских расходов домашних хозяйств

(по материалам выборочного обследования бюджетов домашних хозяйств;
в среднем на одного члена домашнего хозяйства, рублей в месяц)

	2009	2010	2011	2012	2013
Потребительские расходы - всего	9207	9142	10251	10523	11559
в том числе по группам расходов:					
продукты питания и безалкогольные напитки	2814	3350	3571	3669	3643
алкогольные напитки, табачные изделия, наркотики	246	265	327	372	390
одежда и обувь	628	750	949	795	897
жилищно-коммунальные услуги, топливо	998	984	1000	1231	1217
предметы домашнего обихода, бытовая техника, уход за домом	660	481	634	813	610
здравоохранение	228	337	300	289	426
транспорт	2099	1394	1692	1533	2458
связь	318	298	320	344	345
организация отдыха и культурных мероприятий	396	422	579	573	509
образование	122	86	103	113	114
гостиницы, кафе и рестораны	120	107	134	214	292
другие товары и услуги	579	668	641	578	658

УРОВЕНЬ ЖИЗНИ НАСЕЛЕНИЯ

Структура потребительских расходов домашних хозяйств

(по материалам выборочного обследования бюджетов домашних хозяйств;
в процентах)

	2009	2010	2011	2012	2013
Потребительские расходы – всего	100	100	100	100	100
в том числе:					
расходы на покупку продуктов для домашнего питания	30,6	36,6	34,8	34,9	31,5
из них на покупку:					
хлеба и хлебных продуктов	5,3	6,5	6,0	5,8	5,3
картофеля	0,6	0,7	0,6	0,4	0,5
мяса и мясных продуктов	8,1	9,6	9,9	10,1	8,7
рыбы и рыбных продуктов	1,7	1,9	1,8	2,3	1,6
молока и молочных продуктов	4,4	6,0	5,2	4,9	4,8
сахара и кондитерских изделий	1,6	2,2	2,3	2,2	2,0
яиц	0,5	0,5	0,5	0,5	0,5
масла растительного и других жиров	0,7	0,7	0,8	0,7	0,7
чая, кофе, безалкогольных напитков	3,2	3,6	3,3	3,1	2,9
овощей и бахчевых	2,5	2,7	2,3	2,4	2,3
фруктов и ягод	2,0	2,2	2,1	2,5	2,2
расходы на питание вне дома	1,3	1,1	1,2	2,0	2,5
расходы на покупку алкогольных напитков	1,6	1,7	1,8	2,3	1,9
расходы на покупку непродовольственных товаров	42,8	37,9	41,1	38,4	42,0
из них на покупку:					
одежды, обуви, белья, тканей	6,7	8,0	9,0	7,5	7,6
теле-радиоаппаратуры, предметов для отдыха и увлечений	2,5	4,0	3,6	3,4	2,9
транспортных средств	16,8	10,7	11,0	8,1	13,8
строительных материалов	1,8	0,8	1,1	2,0	2,6
табачных изделий	1,0	1,2	1,4	1,3	1,5
других непродовольственных товаров	1,3	1,4	1,4	1,4	1,2
расходы на оплату услуг	23,7	22,7	21,1	22,4	22,1
из них на оплату:					
жилищно-коммунальных услуг	7,8	8,6	7,0	7,3	7,1
бытовых услуг	3,1	2,3	2,9	3,5	3,0
услуг учреждений культуры	1,7	0,6	1,1	1,9	1,3
услуг в системе образования	2,1	1,2	1,4	2,2	1,8
медицинских услуг	1,1	1,3	0,7	0,8	1,8
санаторно-оздоровительных услуг	0,1	0,3	0,8	0,1	0,2
услуг пассажирского транспорта	2,7	2,5	2,3	2,5	2,6
услуг связи	3,0	2,8	2,8	3,0	2,7
прочих услуг	2,1	3,1	2,1	1,1	1,6

УРОВЕНЬ ЖИЗНИ НАСЕЛЕНИЯ

Потребление основных продуктов питания в домашних хозяйствах

(в среднем на одного члена домашнего хозяйства, кг в год)

	2009	2010	2011	2012	2013
Мясо и мясопродукты, включая субпродукты II категории и жир-сырец	94	101	107	111	108
Молоко и молочные продукты	256	323	292	288	292
Яйцо, шт.	230	263	239	240	248
Рыба и рыбопродукты	18	21	20	22	21
Сахар и кондитерские изделия	32	36	35	33	34
Масло растительное и другие жиры	14	15	14	15	14
Картофель	78	90	82	83	77
Овощи и продовольственные бахчевые культуры	108	111	112	117	112
Хлебные продукты	97	109	101	102	96

Жилищные условия населения

Жилищный фонд

(на конец года)

	2009	2010	2011	2012
Весь жилищный фонд (общая площадь жилых помещений), тыс. кв. м	21609,2	22208,3	22711,6	23232,9
в том числе:				
городской жилищный фонд	16937,9	17352,2	17805,3	18233,7
сельский жилищный фонд	4671,3	4856,1	4906,3	4999,2
Площадь жилых помещений, приходящаяся в среднем на одного жителя, кв. м	23,0	23,6	24,0	24,3
Средний размер одной квартиры, кв. м	56,7	57,3	57,7	58,0

Приватизация жилищного фонда

	2009	2010	2011	2012	2013	Всего с начала приватизации по состоянию на 1 января 2014
Число приватизированных жилых помещений, единиц	10859	6373	2414	3101	5940	237768
Общая площадь приватизированных жилых помещений, тыс. кв. м	526,3	308,4	113,6	146,5	278,4	11960,7
Удельный вес приватизированных жилых помещений в общем числе жилых помещений, подлежащих приватизации, %	14,1	9,0	3,6	4,7	9,2	80,0

ОБРАЗОВАНИЕ

Раздел представляет данные о деятельности дошкольных образовательных учреждений, общеобразовательных учреждений, образовательных учреждений, реализующих программы начального, среднего и высшего профессионального образования.

По данным Росстата приведены статистические данные по дошкольным образовательным организациям.

По данным Минобрнауки России статистические данные по общеобразовательным организациям и профессиональным образовательным организациям, осуществляющим подготовку квалифицированных рабочих, служащих приведены, начиная с 2011 года; по профессиональным образовательным организациям, осуществляющим подготовку специалистов среднего звена и образовательным организациям высшего образования - с 2013 года.

В соответствии с Законом Российской Федерации от 29.12.2012 г. № 273-ФЗ "Об образовании в Российской Федерации" установлены образовательные цензы общего образования: основное общее образование (лица, получившие документ об окончании 9-го класса общеобразовательной организации), среднее общее образование (лица, получившие документ об окончании 11 (12)-го класса).

Общеобразовательные учреждения включают: образовательные учреждения для детей дошкольного и младшего школьного возраста; общеобразовательные учреждения и школы-интернаты (начальные, основные, средние, с углубленным изучением отдельных предметов, гимназии, лицеи); кадетские образовательные учреждения; общеобразовательные школы-интернаты с первоначальной летной подготовкой; специальные (коррекционные) образовательные учреждения для обучающихся, воспитанников с ограниченными возможностями здоровья; специальные учебно-воспитательные учреждения для детей и подростков с девиантным поведением; образовательные учреждения для детей-сирот и детей, оставшихся без попечения родителей; оздоровительные образовательные учреждения санаторного типа для детей, нуждающихся в длительном лечении; образовательные учреждения для детей, нуждающихся в психолого-педагогической и медико-социальной помощи, вечерние (сменные) общеобразовательные учреждения.

Начальное профессиональное образование может быть получено в образовательных учреждениях начального, среднего и высшего профессионального образования, реализующих программы начального профессионального образования; **среднее профессиональное образование** – в образовательных учреждениях среднего и высшего профессионального образования, реализующих программы среднего профессионального образования; **высшее профессиональное образование** – в образовательных учреждениях, реализующих программы высшего профессионального образования.

Статистические данные приведены по данным Минобрнауки России с 2011г. по общеобразовательным организациям и образовательным организациям начального профессионального образования, с 2013г. по образовательным организациям среднего и высшего профессионального образования.

Информация о числе образовательных учреждений приведена по самостоятельным организациям и обособленным структурным подразделениям (филиалам), а также образовательным учреждениям, имеющих в своем составе структурные подразделения (группы, отделения, факультеты), реализующие соответствующие образовательные программы.

В общую численность студентов образовательных учреждений среднего и высшего профессионального образования не включены иностранные граждане, обучающиеся в Российской Федерации (за исключением граждан стран СНГ и Балтии, принятых на условиях общего приема).

ОБРАЗОВАНИЕ

Дошкольные образовательные организации

(на конец года)

	2009	2010	2011	2012	2013
Всего организаций, осуществляющие деятельность, в сфере дошкольного образования, единиц	301	301	299	320	322
из них:					
самостоятельные образовательные организации	285	283	281	285	271
подразделения (группы) дошкольного образования, организованные в общеобразовательных организациях	16	18	16	32	48
Число групп кратковременного пребывания детей	186	218	154	153	152
Численность детей в дошкольных образовательных организациях, тыс. человек	31,2	32,1	33,2	35,3	39,3
из них в группах кратковременного пребывания	1,7	1,9	1,7	1,7	1,6
Численность детей, приходящихся на 100 мест в дошкольных образовательных организациях, человек	109	107	106	102	98
Охват детей дошкольными образовательными организациями, в процентах от численности детей в возрасте 1-6 лет	56,6	56,7	57,4	58,9	65,8 ¹

Общеобразовательные организации

(на начало учебного года)

	2009/10	2010/11	2011/12	2012/13	2013/14
Число общеобразовательных организаций, единиц	201	199	199	197	188
Численность учащихся в общеобразовательных организациях, тыс. человек	87,2	87,4	89,6	92,0	93,3
Численность учителей в общеобразовательных организациях, тыс. человек	5,9	5,8	5,8	5,9	5,9
Дневные общеобразовательные организации					
Число общеобразовательных организаций, единиц	194	192	192	190	181
Численность учащихся в общеобразовательных организациях, тыс. человек	84,4	85,0	87,2	89,8	91,4
Численность учителей в общеобразовательных организациях, тыс. человек	5,8	5,6	5,7	5,8	5,8

¹ Оценка (для расчета использована численность детей 1-6 лет на начало 2013 года).

ОБРАЗОВАНИЕ

	2009/10	2010/11	2011/12	2012/13	2013/14
	из них государственные общеобразовательные организации				
Число общеобразовательных организаций, единиц	187	185	188	185	176
Численность учащихся в общеобразовательных организациях, тыс. человек	84,0	84,4	86,7	89,2	90,8
Численность учителей в общеобразовательных организациях, тыс. человек	5,8	5,6	5,7	5,8	5,7
	Вечерние государственные общеобразовательные организации				
Число общеобразовательных организаций, единиц	7	7	7	7	6
Численность учащихся в общеобразовательных организациях, тыс. человек	2,8	2,4	2,4	2,2	1,9
Численность учителей в общеобразовательных организациях, тыс. человек	0,1	0,1	0,1	0,1	0,1

На начало 2013/14 учебного года в Калининградской области работало 5 негосударственных школ (647 учащихся, 105 учителей).

Сменность занятий в государственных дневных общеобразовательных организациях¹

(на начало учебного года)

	2009/10	2010/11	2011/12	2012/13	2013/14
Число общеобразовательных организаций, ведущих занятия:					
в одну смену	116	117	120	118	124
в две смены	71	68	68	67	52
Численность обучающихся - всего	82201	82693	85204	87609	89340
из них занимающихся:					
в первую смену	71678	72025	73619	75719	79663
во вторую смену	10523	10668	11585	11890	9677
Численность обучающихся во вторую смену, в % от общей численности учащихся	12,8	12,9	13,6	13,6	10,8

¹ Без специальных коррекционных образовательных организаций и классов для обучающихся детей с ограниченными возможностями здоровья (кроме 2010/2011 года), специальных учебно-воспитательных организаций для детей и подростков с девиантным поведением; оздоровительных образовательных организаций санаторного типа для детей, нуждающихся в длительном лечении.

ОБРАЗОВАНИЕ

Выпуск учащихся общеобразовательными организациями

(человек)

	2009	2010	2011	2012	2013
Численность учащихся, получивших аттестат об основном общем образовании - всего	7282	7724	9075	8117	7974
в том числе об окончании: дневных общеобразовательных организаций:	6910	7393	8690	7710	7670
из них					
государственных	6881	7380	8659	7683	7647
негосударственных	29	13	31	27	23
государственных вечерних (сменных)	372	331	385	407	304
Численность учащихся, получивших аттестат о среднем (полном) общем образовании - всего	6164	5483	4127	3952	4899
в том числе об окончании: дневных общеобразовательных организаций:	5522	4886	3718	3573	4505
из них					
государственных	5480	4847	3700	3561	4482
негосударственных	42	39	18	12	23
государственных вечерних (сменных)	642	597	409	379	394

Образовательные организация начального профессионального образования

(на конец года)

	2009	2010	2011	2012
Число образовательных организаций и обособленных структурных подразделений (филиалов), а также образовательных организаций, имеющих в своем составе структурные подразделения (группы, отделения, факультеты), реализующие начальное профессиональное образование	30	26	14	16
Численность обучающихся – всего, тыс. человек ¹	9,5	7,7	6,2	4,9
на 10 000 человек населения, человек	101	81	66	51
Принято на обучение, тыс. человек	4,4	4,5	4,1	2,5
Выпущено квалифицированных рабочих, тыс. человек	3,3	4,3	3,8	2,2
на 10 000 человек занятого населения, человек	72	92	80	46

¹ С учетом филиалов и образовательных организаций высшего и среднего профессионального образования, реализующих программы начального профессионального образования.

ОБРАЗОВАНИЕ

Образовательные организации среднего профессионального образования

(на начало учебного года)

	2010/11	2011/12	2012/13	2013/14
Число самостоятельных образовательных организаций, единиц	16	20	17	16
Число обособленных структурных подразделений (филиалов)	2	3	3	-
Численность студентов - всего, человек	12624	13989	14364	13993
Из общего числа студентов обучалось на отделениях:				
очных	9578	10682	11061	11424
очно-заочных (вечерних)	23	46	138	176
заочных	2931	3004	2850	2244
экстернат	92	257	315	149
Численность студентов на 10000 человек населения, человек	134	148	150	145
Численность преподавателей, человек ¹	699	847	890	876
в том числе государственные организации				
Число самостоятельных образовательных организаций, единиц	12	16	13	14
Число обособленных структурных подразделений (филиалов)	2	2	2	-
Численность студентов - всего, человек	11380	12467	12851	12643
Из общего числа студентов обучалось на отделениях:				
очных	8718	9692	10024	10303
очно-заочных (вечерних)	-	41	62	176
заочных	2628	2539	2450	2015
экстернат	34	195	315	149
Численность студентов на 10000 человек населения, человек	121	132	135	131
Численность преподавателей, человек ¹	670	796	809	789

¹ Без внешних совместителей.

ОБРАЗОВАНИЕ

Прием на обучение по программам среднего профессионального и выпуск специалистов со средним профессиональным образованиям

(человек)

	2010	2011	2012	2013
Принято студентов - всего	4182	4809	4711	4485
в том числе на отделения:				
очные	3295	3909	3787	3951
очно-заочные (вечерние)	10	41	51	150
заочные	845	664	684	384
экстернат	32	195	189	-
Конкурс на вступительных экзаменах, на 100 мест подано заявлений о приеме	162	157	162	232
Выпущено специалистов - всего	3441	3369	3003	3093
в том числе отделениями:				
очными	2653	2575	2335	2310
очно-заочными (вечерними)	10	-	21	-
заочными	707	726	593	637
экстернат	71	68	54	146
Выпущено специалистов:				
на 10000 человек населения	37	36	32	32
на 10000 занятых в экономике	73	71	63	...
в том числе в государственные организации				
Принято студентов - всего	3752	4311	4251	3987
в том числе на отделения:				
очные	3008	3498	3463	3473
очно-заочные (вечерние)	-	41	27	150
заочные	737	577	572	364
экстернат	7	195	189	-
Конкурс на вступительных экзаменах, на 100 мест подано заявлений о приеме	167	160	166	220
Выпущено специалистов - всего	2921	2931	2647	2869
в том числе отделениями:				
очными	2282	2286	2096	2172
очно-заочными (вечерними)	-	-	-	-
заочными	630	619	497	551
экстернат	9	26	54	146
Выпущено специалистов:				
на 10000 человек населения	31	31	28	32
на 10000 занятых в экономике	62	62	56	...

ОБРАЗОВАНИЕ

Образовательные организации высшего профессионально образования

(на начало учебного года)

	2009/10	2010/11	2011/12	2012/13	2013/14
Число самостоятельных образовательных организаций, единиц	8	8	7	5	4
Число обособленных структурных подразделений (филиалов)	19	20	20	21	17
Численность студентов - всего, человек	41381	41842	40337	37969	33696
Из общего числа студентов обучалось на отделениях:					
очных	17794	18260	16066	14736	13765
очно-заочных (вечерних)	3778	3650	3271	3079	1886
заочных	19809	19932	21000	20154	18045
Численность студентов на 10000 человек населения, человек	441	444	426	398	350
Численность преподавателей, человек ¹	2413	1989	1838	1812	1685
в том числе государственные организации					
Число самостоятельных образовательных организаций, единиц	4	4	4	3	2
Число обособленных структурных подразделений (филиалов)	9	10	10	11	9
Численность студентов - всего, человек	29520	29608	29486	27382	24795
Из общего числа студентов обучалось на отделениях:					
очных	15718	16373	14693	13575	12542
очно-заочных (вечерних)	3159	3125	2891	2359	1727
заочных	10643	10110	11902	11448	10526
Численность студентов на 10000 человек населения, человек	314	314	311	287	257
Численность преподавателей, человек ¹	1753	1665	1547	1548	1424

¹ Без внешних совместителей.

ОБРАЗОВАНИЕ

Прием на обучение по программам высшего профессионального и выпуск специалистов с высшим профессиональным образованиям

(человек)

	2009	2010	2011	2012	2013
Принято студентов - всего	8822	7841	7444	7548	7525
в том числе на отделения:					
очные	3858	3765	3213	3307	3908
очно-заочные (вечерние)	803	599	478	483	270
заочные	4161	3477	3753	3758	3347
Конкурс на вступительных экзаменах, на 100 мест подано заявлений о приеме	470	360	317	303	327
Выпущено специалистов - всего	7642	7551	8169	7911	7369
в том числе отделениями:					
очными	3550	3609	3611	3324	3136
очно-заочными (вечерними)	993	859	966	918	593
заочными	3099	3083	3592	3669	3640
Выпущено специалистов:					
на 10000 человек населения	82	80	87	83	77
на 10000 занятых в экономике	158	160	173	166	...
в том числе в государственные организации					
Принято студентов - всего	6473	5757	5553	5771	5827
в том числе на отделения:					
очные	3578	3511	2987	3079	3544
очно-заочные (вечерние)	716	547	456	397	269
заочные	2179	1699	2110	2295	2014
Конкурс на вступительных экзаменах, на 100 мест подано заявлений о приеме	592	440	374	353	375
Выпущено специалистов - всего	5850	5490	5771	5546	5007
в том числе отделениями:					
очными	3129	3248	3130	2928	2796
очно-заочными (вечерними)	938	752	862	713	514
заочными	1783	1490	1779	1905	1697
Выпущено специалистов:					
на 10000 человек населения	62	58	61	58	52
на 10000 занятых в экономике	121	116	122	116	...

ЗДРАВООХРАНЕНИЕ

В разделе приведены данные о сети и кадрах медицинских организаций, о заболеваемости населения по основным классам болезней.

В общую численность врачей включаются все врачи с высшим медицинским образованием, занятые в лечебных, санитарных организациях, учреждениях социального обеспечения, научно-исследовательских институтах, учреждениях, занятых подготовкой кадров, в аппарате органов здравоохранения и др.

В общую численность среднего медицинского персонала включаются все лица со средним медицинским образованием, занятые в лечебных, санитарных организациях, учреждениях социального обеспечения населения, дошкольных учреждениях, общеобразовательных учреждениях, домах ребенка и др.

В больничных медицинских организациях учету подлежат **койки**, оборудованные необходимым инвентарем.

В число врачебных амбулаторно-поликлинических медицинских организаций включаются все медицинские организации, которые ведут амбулаторный прием (поликлиники, амбулатории, диспансеры, поликлинические отделения в составе больничных медицинских организаций и др.)

Заболеваемость населения характеризуется числом пациентов с впервые в жизни установленным диагнозом, выявленных в течение года при обращении в лечебно-профилактическое учреждение или при профилактическом осмотре. Расчет заболеваемости на 1000 человек населения осуществляется по данным Министерства здравоохранения и социального развития.

Основные показатели здравоохранения

(на конец года)

	2009	2010	2011	2012	2013
Численность врачей всех специальностей, тыс. человек	3,3	3,2	3,4	4,0	4,2
Численность среднего медицинского персонала, тыс. человек	7,3	7,3	7,3	8,4	8,8
Число больничных медицинских организаций, единиц	52	50	50	54	53
Число больничных коек, тыс.	7,5	7,3	7,3	8,6	8,7
Число амбулаторно-поликлинических медицинских организаций, единиц	85	92	115	112	120
Мощность амбулаторно-поликлинических медицинских организаций, тыс. посещений в смену	20,2	20,6	21,5	23,2	24,2
	на 10 000 человек населения				
Численность врачей всех специальностей, человек	34,7	34,5	35,4	41,5	44,0
Численность среднего медицинского персонала, человек	77,6	77,5	76,7	88,2	90,9
Число больничных коек	79,9	78,0	77,2	90,6	89,9
Мощность амбулаторно-поликлинических медицинских организаций, посещений в смену	215,4	218,3	227,5	243,3	251,6

ЗДРАВООХРАНЕНИЕ

Заболеваемость населения по основным классам болезней на 1 000 человек населения

(зарегистрировано заболеваний у пациентов с диагнозом,
установленным впервые в жизни)

	2009	2010	2011	2012	2013
Все болезни	820,7	799,9	811,8	811,8	810,5
из них:					
некоторые инфекционные и паразитарные болезни	43,8	43,6	36,3	36,2	34,3
новообразования	9,9	8,9	9,6	10,4	11,1
болезни крови, кроветворных органов и отдельные нарушения, вовлекающие иммунный механизм	2,5	2,3	2,4	2,9	2,7
болезни эндокринной системы, расстройства питания, нарушения обмена веществ и иммунитета	7,7	7,6	8,0	9,1	8,4
психические расстройства и расстройства поведения	3,2	6,0	5,7	7,6	5,0
болезни нервной системы	13,6	15,4	16,2	17,7	16,1
болезни глаза и его придаточного аппарата	27,8	35,2	31,1	34,0	31,9
болезни уха и сосцевидного отростка	22,1	25,6	27,0	28,1	25,7
болезни системы кровообращения	16,7	19,0	19,2	17,5	22,6
болезни органов дыхания	379,5	344,8	366,7	351,0	368,8
болезни органов пищеварения	43,7	40,9	45,7	38,9	38,3
болезни кожи и подкожной клетчатки	63,9	65,3	56,1	54,0	46,2
болезни костно-мышечной системы и соединительной ткани	37,3	39,7	40,5	38,0	35,7
болезни мочеполовой системы	47,2	44,3	46,5	46,0	49,6
осложнения беременности, родов и послеродового периода	104,0	102,7	103,9	118,6	...
врожденные аномалии (пороки развития), пороки развития и хромосомные нарушения	3,8	4,2	4,1	4,2	4,7
симптомы, признаки и отклонения от нормы, выявленные при клинических и лабораторных исследованиях, не классифицированные в других рубриках	9,0	10,3	10,3	9,8	9,9
травмы и отравления и некоторые другие последствия воздействия внешних причин	58,0	57,4	58,1	74,4	69,3

ЗДРАВООХРАНЕНИЕ

Прерывание беременности (аборты)

	2009	2010	2011	2012	2013
Число абортов на 100 родов, случаев	84	79	73	71	69
Число абортов на 1000 женщин в возрасте 15-49 лет, случаев	37	35	34	35	...

Заболеваемость населения наркоманией и алкоголизмом

(на 100 000 человек населения)

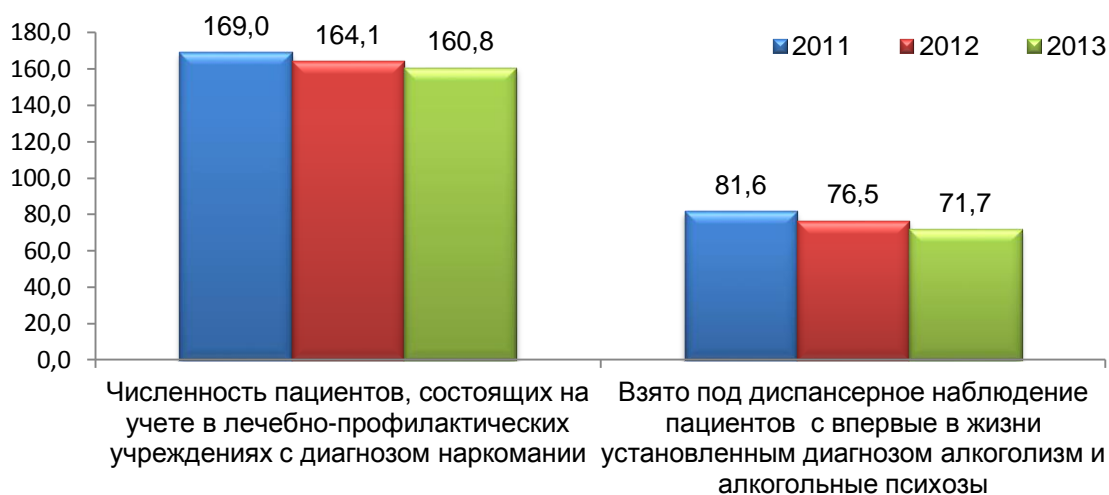

Заболеваемость активным туберкулезом

(на 100 000 человек населения)

	2009	2010	2011	2012	2013
Зарегистрировано пациентов с впервые в жизни установленным диагнозом	100,4	93,4	79,1	70,5	63,7
Численность пациентов, состоящих на учете в лечебно-профилактических учреждениях	205,9	174,6	154,3	130,1	116,5

КУЛЬТУРА И ОТДЫХ

Раздел представляет данные о библиотеках, театрах, музеях, учреждениях культурно-досугового типа, о санаторно-курортных организациях и организациях отдыха, числе гостиниц и аналогичных средств размещения.

В показатели по театрам не включены данные по народным, любительским коллективам.

К числу **общедоступных** (публичных) **библиотек** отнесены библиотеки, имеющие универсальные книжные фонды и удовлетворяющие массовые запросы населения на литературу. При организациях, учреждениях, образовательных учреждениях среднего и высшего профессионального образования имеются также научные, учебные, технические и другие специальные библиотеки. Учет таких библиотек осуществляется путем проведения переписей, последняя проведена в 2010 г.

К числу **учреждений культурно-досугового типа** отнесены клубы, дворцы и дома культуры, центры культуры и досуга, дома творческих работников, национальные культурные центры и другие виды досуговых учреждений, ориентированные на культурные интересы определенных профессиональных, национальных, половозрастных и других социально-демографических категорий населения.

Санатории и пансионаты с лечением – лечебно-профилактические организации, оснащенные койками и обеспечивающие больным за определенный промежуток времени реабилитационное лечение, главным образом на основе использования целебных свойств природных лечебных факторов (климата, минеральных вод, лечебных грязей и других). Все они специализированные и могут быть одно- или многопрофильные.

Санатории-профилактории – лечебно-профилактические организации, оснащенные койками, действующие при организациях, обеспечивающие лечебно-оздоровительные мероприятия работникам без отрыва от производства, в свободное от работы время.

Дома отдыха, базы отдыха, кемпинги и другие организации отдыха - организации, предназначенные для отдыха, в которых отдыхающим на определенный срок обеспечены размещение и питание или только размещение. Такие организации могут функционировать в течение круглого года (круглогодичные) или в течение сезона (сезонные).

Туристские базы – организации, предназначенные для отдыха, в которых отдыхающим на определенный срок обеспечены размещение и питание или только размещение, а также туристско-экскурсионное обслуживание.

Гостиницы и аналогичные средства размещения – организации, предоставляющие помещение для временного проживания (гостиницы, мотель, пансионат, общежитие для приезжих).

КУЛЬТУРА И ОТДЫХ

Учреждения культуры

(на конец года)

	2009	2010	2011	2012	2013 ¹
Театры					
Число профессиональных театров	4	4	4	5	5
Численность зрителей					
тыс. человек	133	145	176	164	180
на 1000 человек населения	142	154	186	172	187
Музеи					
Всего музеев (включая филиалы)	15	15	16	17	17
Число посетителей музеев					
тыс. человек	973	923	926	978	971
на 1 000 человек населения	1037	981	981	1028	1013
Зоопарк					
Число зоопарков	1	1	1	1	1
Число посетителей, тыс. человек	264	201	227	230	328
Ботанический сад					
Число садов	1	1	1	1	1
Число посетителей, тыс. человек	70	70	72	75	80
Концертные организации					
Всего коллективов	5	5	5	5	5
Число мероприятий, единиц	655	658	705	617	620
Число зрителей, тыс. человек	162	177	163	117	178
на 1 000 человек населения	172	189	172	123	186
Учреждения культурно-досугового типа					
Число учреждений культурно-досугового типа, единиц	208	222	126	88	76
в городах и поселках городского типа	34	30	33	33	34
в сельской местности	174	192	93	55	42

Общедоступные библиотеки

(на конец года)

	2009	2010	2011	2012	2013 ¹
Число библиотек, единиц					
в городах и поселках городского типа	81	77	70	73	75
в сельской местности	195	155	134	111	127
Библиотечный фонд, млн. экз.					
в городах и поселках городского типа	3,7	3,4	3,1	3,0	3,1
в сельской местности	1,8	1,5	1,2	1,0	1,1
Число экземпляров в среднем					
на 1 000 человек населения	5899	5158	4594	4227	4388
в городах и поселках городского типа	5136	4600	4209	4136	4165
в сельской местности	8486	7087	5917	4543	5159

¹ Предварительные данные.

КУЛЬТУРА И ОТДЫХ

Детские оздоровительные организации

	2009	2010	2011	2012	2013
Число летних оздоровительных организаций – всего	462	465	484	421	392
из них:					
загородные	17	16	17	16	16
для школьников с дневным пребыванием	391	256	419	360	345
труда и отдыха	19	28	37	34	24
палаточные	10	12	7	9	5
санаторно-оздоровительные	-	1	4	2	2
Численность детей, отдохнувших в них за лето – всего, тыс. человек	38,6	41,8	44,0	42,9	44,4
из них в:					
загородных	8,2	8,0	7,6	7,5	9,0
для школьников с дневным пребыванием	27,7	26,2	34,0	32,5	33,0
труда и отдыха	1,2	1,3	1,2	1,3	1,2
палаточные	0,5	0,4	0,2	0,6	0,5
санаторно-оздоровительные	-	0,1	1,0	1,0	0,7

Гостиницы и аналогичные средства размещения, санаторно-курортные организации и организации отдыха

	2009	2010	2011	2012	2013
Число гостиничных предприятий, единиц	40	37	33	76	85
Единовременная вместимость гостиничных предприятий, тыс. мест	3,1	4,9	3,6	6,3	6,2
Число санаторно-курортных организаций, организаций отдыха и туристских баз, единиц	19	20	24	24	24
в них коек (мест), тыс.	3,3	3,8	4,6	4,5	4,4
Размещено лиц, тыс. человек	49,7	48,2	61,3	68,4	64,3

Число спортивных сооружений

(единиц)

	2009	2010	2011	2012	2013
Всего спортивных сооружений	1770	1776	1818	1812	1836
из них:					
стадионы с числом мест для зрителей на 1,5 тыс. и более	5	5	5	6	7
спортивные залы	403	399	411	402	411
плавательные бассейны	18	23	27	29	31
в том числе крытые	15	22	26	28	31
сооружения для стрелковых видов спорта	55	55	56	50	50
плоскостные спортивные сооружения (площадки и поля)	1006	1015	1022	1001	1013

ПРАВОНАРУШЕНИЯ

Зарегистрированное преступление – выявленное и взятое на учет органами внутренних дел общественно-опасное деяние, предусмотренное уголовным законодательством.

Регистрация преступлений и уголовных дел осуществляется только органами Министерства внутренних дел Российской Федерации.

В **численность осужденных** входят лица, в отношении которых судами вынесены обвинительные приговоры, вступившие в законную силу.

Число зарегистрированных преступлений

	2009	2010	2011	2012	2013
Всего преступлений	19765	16853	15192	15041	14521
из них по отдельным составам преступлений					
убийство и покушение на убийство	96	94	66	57	60
умышленное причинение тяжкого вреда здоровью	234	184	199	196	177
изнасилование и покушение на изнасилование	20	18	15	15	13
грабеж	1216	1075	881	794	658
разбой	146	133	100	103	100
кража	9556	8042	7670	7402	7306
мошенничество	1013	1073	525	665	702
преступления, связанные с незаконным оборотом наркотиков	1111	1199	1156	1222	1273
преступления в сфере экономики	2685	1712	770	756	671

Структура зарегистрированных преступлений по отдельным составам преступлений

(в процентах)

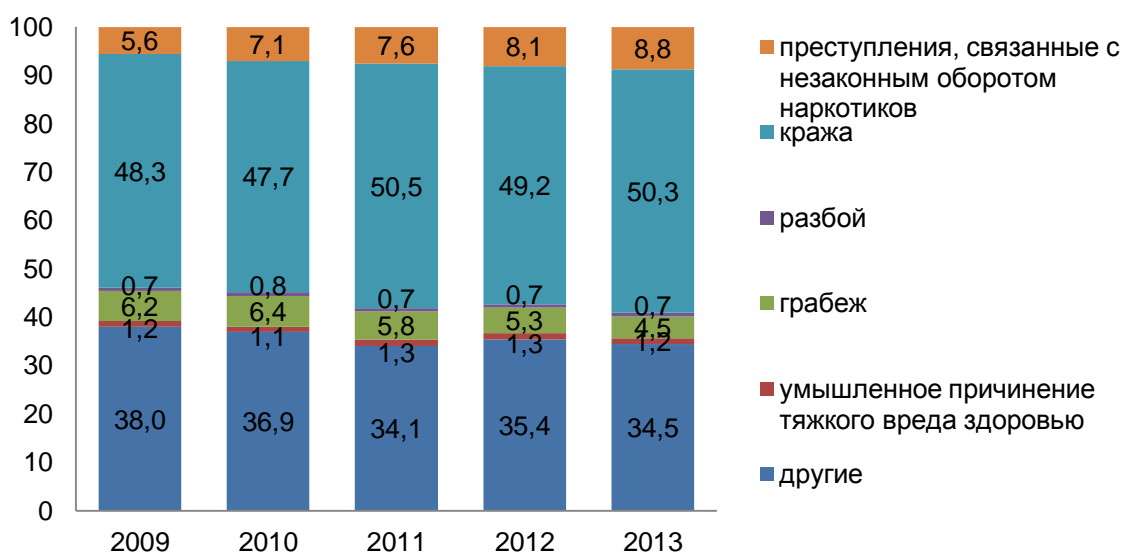

ПРАВОНАРУШЕНИЯ

Состав лиц, совершивших преступления

(человек)

	2009	2010	2011	2012	2013
Выявлено лиц, совершивших преступления - всего	7149	7272	6443	6188	6441
в том числе:					
по полу					
мужчины	6062	6110	5402	5124	5369
женщины	1087	1162	1041	1064	1072
по возрасту во время совершения преступления, лет					
14-15	125	134	125	125	144
16-17	409	393	289	300	299
18-24	1889	1756	1430	1377	1266
25-29	1352	1432	1272	1210	1246
30-49	2771	2919	2779	2679	2919
50 и старше	599	633	548	497	567
по занятию на момент совершения преступления:					
наемные работники	1229	1106	996	1017	1109
работники сельского хозяйства	12	7	2	-	9
служащие	214	266	143	111	142
учащиеся и студенты	420	446	413	410	432
лица без постоянного источника дохода	4948	5200	4667	4321	4488
из них безработные	46	9	110	191	60

Состав осужденных

(в процентах)

	2009	2010	2011	2012	2013
Осуждено – всего	100	100	100	100	100
из них в возрасте, лет:					
14-17	5,5	5,1	6,3	4,3	5,3
18-24	31,1	27,4	29,4	29,6	24,6
25-29	19,0	19,7	21,0	21,1	22,1
30-49	38,4	41,5	38,6	40,3	41,8
50 и старше	6,0	6,3	4,7	4,7	6,2
Из общей численности осужденных:					
женщины	14,9	14,8	10,5	12,0	10,8
ранее судимые ¹	34,1	34,6	39,9	41,0	41,7
лица в трудоспособном возрасте без определенных занятий	67,3	64,4	66,8	62,6	67,2

¹ Включены лица, имеющие неснятые и непогашенные судимости.

ПРАВОНАРУШЕНИЯ

Распределение осужденных по основным мерам наказания, назначенным судами

(в процентах)

	2009	2010	2011	2012	2013
Осуждено – всего	100	100	100	100	100
в том числе					
по мерам наказания:					
лишение свободы	30,8	30,9	37,9	38,8	38,4
исправительные работы без лишения свободы	4,0	4,0	1,8	3,7	3,6
условное осуждение к лишению свободы и иным мерам	45,0	41,5	47,7	38,9	38,2
штраф	11,4	12,2	7,6	9,0	9,8
другие меры наказания	8,8	11,4	5,0	9,6	10,0

ПРОИЗВОДСТВО ВАЛОВОГО РЕГИОНАЛЬНОГО ПРОДУКТА

В разделе публикуются данные о производстве валового регионального продукта, его структуре и изменении в динамике. Приведенные данные являются предварительными.

Валовой региональный продукт (ВРП) – обобщающий показатель экономической деятельности региона, характеризующий процесс производства товаров и услуг. Валовой региональный продукт (ВРП) представляет собой на стадии производства вновь созданную стоимость товаров и услуг, произведенных на территории региона, и определяется как разница между выпуском и промежуточным потреблением.

Индекс физического объема валового регионального продукта - относительный показатель, характеризующий изменение объема валового регионального продукта в текущем периоде по сравнению с базисным. Этот индекс показывает на сколько увеличился физический объем ВРП (т.е. исключается влияние изменения цен).

Выпуск представляет собой суммарную стоимость товаров и услуг, являющихся результатом производственной деятельности единиц - резидентов экономики в отчетном периоде. Основными называются цены, включающие субсидии на продукты, но не включающие налоги на продукты. Рыночные цены, наоборот, включают в себя налоги на продукты, но не включают субсидии.

Промежуточное потребление состоит из стоимости товаров и услуг, которые трансформируются или полностью потребляются в процессе производства в отчетном периоде.

Валовая добавленная стоимость исчисляется на уровне отраслей экономики как разность между выпуском товаров и услуг и промежуточным потреблением. Термин “валовая” указывает на то, что показатель определен до вычета потребления основного капитала.

Другие налоги на производство - это налоги, связанные с использованием факторов производства (труда, земли, капитала), а также платежи за лицензии и разрешение заниматься какой-либо деятельностью или другие обязательные платежи, уплата которых необходима для деятельности производящей единицы-резидента.

Оплата труда наемных работников представляет собой вознаграждение в денежной или натуральной форме, выплачиваемое работодателем наемному работнику за работу, выполненную в отчетном периоде.

Конечное потребление складывается из расходов на конечное потребление домашних хозяйств, расходов государственного управления на индивидуальные товары и услуги и на коллективные услуги, расходов на конечное потребление некоммерческих организаций, обслуживающих домашние хозяйства.

Фактическое конечное потребление домашних хозяйств характеризует конечное использование товаров и услуг на территории области. Домашние хозяйства потребляют товары и услуги за счет собственных доходов, а также индивидуальные нерыночные услуги здравоохранения, образования, культуры и др. за счет государства и некоммерческих организаций, передаваемые домашним хозяйствам в виде трансфертов в натуральной форме.

ПРОИЗВОДСТВО ВАЛОВОГО РЕГИОНАЛЬНОГО ПРОДУКТА

Валовой региональный продукт

	2008	2009	2010	2011	2012
Валовой региональный продукт в основных ценах, млн. рублей, в текущих ценах	179266,7	169519,6	195749,1	241004,8	264621,7
в % к предыдущему году, в сопоставимых ценах	104,7	91,5	107,6	104,6	104,7
Валовой региональный продукт в основных ценах на душу населения, тыс. рублей	191,5	180,8	208,2	255,2	278,3

Индексы физического объема валового регионального продукта по видам экономической деятельности

(в сопоставимых ценах, в процентах к предыдущему году)

	2008	2009	2010	2011	2012
Валовой региональный продукт	104,7	91,5	107,6	104,6	104,7
Сельское хозяйство, охота и лесное хозяйство	128,7	107,0	102,1	99,1	103,8
Рыболовство, рыбоводство	107,0	125,2	153,8	97,3	99,1
Добыча полезных ископаемых	130,3	97,1	75,3	97,8	82,0
Обрабатывающие производства	119,9	77,3	113,4	114,4	110,2
Производство и распределение электроэнергии, газа и воды	114,5	88,0	118,5	138,8	93,7
Строительство	121,6	80,0	86,6	109,4	113,2
Оптовая и розничная торговля; ремонт автотранспортных средств, мотоциклов, бытовых изделий и предметов личного пользования	118,4	92,6	118,5	97,7	95,8
Гостиницы и рестораны	121,2	94,1	107,6	109,0	100,5
Транспорт и связь	121,2	75,9	142,7	94,4	121,5
Финансовая деятельность	115,5	185,2	70,2	98,5	295,6
Операции с недвижимым имуществом, аренда и предоставление услуг	117,3	113,6	112,5	116,4	110,3
Государственное управление и обеспечение военной безопасности; обязательное социальное обеспечение	122,4	110,3	99,7	100,2	97,7
Образование	117,6	94,4	93,6	102,5	97,1
Здравоохранение и предоставление социальных услуг	125,9	94,9	94,1	100,6	102,1
Предоставление прочих коммунальных, социальных и персональных услуг	112,2	87,8	66,2	89,6	103,3

ПРОИЗВОДСТВО ВАЛОВОГО РЕГИОНАЛЬНОГО ПРОДУКТА**Структура валовой добавленной стоимости
по видам экономической деятельности**

(в процентах к итогу)

	2008	2009	2010	2011	2012
Валовая добавленная стоимость в текущих основных ценах	100	100	100	100	100
Сельское хозяйство, охота и лесное хозяйство	4,8	5,8	5,1	5,0	4,6
Рыболовство, рыбоводство	1,1	1,6	2,1	2,0	1,3
Добыча полезных ископаемых	8,6	7,3	5,9	6,0	4,8
Обрабатывающие производства	18,0	16,5	16,9	21,9	22,2
Производство и распределение электроэнергии, газа и воды	2,4	2,3	2,6	3,6	3,3
Строительство	10,1	7,7	6,5	7,0	7,3
Оптовая и розничная торговля; ремонт автотранспортных средств, мотоциклов, бытовых изделий и предметов личного пользования	19,6	20,8	21,8	17,1	13,2
Гостиницы и рестораны	0,9	0,9	0,9	1,0	0,9
Транспорт и связь	9,2	6,6	9,6	9,1	7,7
Финансовая деятельность	0,1	0,2	0,1	0,1	0,4
Операции с недвижимым имуществом, аренда и предоставление услуг	8,5	11,5	12,4	11,4	17,2
Государственное управление и обеспечение военной безопасности; обязательное социальное обеспечение	6,8	8,0	7,5	7,1	8,0
Образование	3,4	3,8	3,1	3,2	3,2
Здравоохранение и предоставление социальных услуг	4,3	4,8	4,2	4,2	4,6
Предоставление прочих коммунальных, социальных и персональных услуг	2,2	2,2	1,3	1,3	1,3

ПРОИЗВОДСТВО ВАЛОВОГО РЕГИОНАЛЬНОГО ПРОДУКТА

**Структура валового регионального продукта
по видам первичных доходов
(в текущих ценах; в процентах к итогу)**

	2008	2009	2010	2011	2012
Валовой региональный продукт	100	100	100	100	100
в том числе:					
оплата труда наемных работников (без учета скрытых оплаты труда и смешанных доходов)	42,7	45,9	42,0	40,4	41,8
Другие чистые налоги на производство	4,3	3,7	3,8	3,7	3,7
Валовая прибыль экономики и валовые смешанные доходы	53,0	50,4	54,2	55,9	54,5

**Расходы на конечное потребление
и фактическое конечное потребление домашних хозяйств
(в процентах к валовому региональному продукту)**

	2008	2009	2010	2011	2012
Фактическое конечное потребление домашних хозяйств	68,4	80,6	75,6	69,0	67,8
в том числе:					
расходы на конечное потребление домашних хозяйств	57,2	68,4	64,8	58,8	57,2
из них:					
расходы на покупку товаров	41,7	49,8	45,6	41,1	39,8
расходы на покупку услуг	13,1	16,1	15,6	14,6	14,5
поступление товаров в натуральной форме	2,4	2,5	3,6	3,1	2,9
расходы на конечное потребление государственного управления, оказывающего индивидуальные услуги, и некоммерческих организаций, обслуживающих домашние хозяйства	11,2	12,2	10,8	10,2	10,6
Расходы на конечное потребление государственного управления, оказывающего коллективные услуги	10,3	11,2	10,6	9,7	11,2
Расходы на конечное потребление	78,7	91,8	86,2	78,7	79,0

ПРЕДПРИЯТИЯ И ОРГАНИЗАЦИИ

Общая характеристика предприятий и организаций приведена по данным Статистического регистра хозяйствующих субъектов (Статрегистр).

Данные о предприятиях и организациях получены на основе сведений о государственной регистрации, предоставляемых Федеральной налоговой службой России из Единого государственного реестра юридических лиц, а также с использованием сведений о государственной регистрации юридических лиц, поступивших в органы государственной статистики до введения в действие Федерального закона «О государственной регистрации юридических лиц и индивидуальных предпринимателей», не перерегистрированных и не ликвидированных в установленном порядке.

Статистический регистр хозяйствующих субъектов (Статрегистр) обеспечивает возможность получения данных о числе субъектов хозяйственной деятельности по территориям, отраслям экономики, формам собственности, организационно-правовым формам.

Малые предприятия. В соответствии с Федеральным законом от 24 июля 2007 г. №209 ФЗ «О развитии малого и среднего предпринимательства в Российской Федерации» (статья 4) к малым предприятиям (юридическим лицам) относятся внесенные в единый государственный реестр юридических лиц потребительские кооперативы и коммерческие организации (за исключением государственных и муниципальных унитарных предприятий), соответствующие следующим условиям:

1) для юридических лиц - суммарная доля участия Российской Федерации, субъектов Российской Федерации, муниципальных образований, иностранных юридических лиц, общественных и религиозных организаций (объединений), благотворительных и иных фондов в уставном (складочном) капитале (паевом фонде) указанных юридических лиц не должна превышать двадцать пять процентов (за исключением активов акционерных инвестиционных фондов и закрытых паевых инвестиционных фондов), доля участия, принадлежащая одному или нескольким юридическим лицам, не являющимся субъектами малого и среднего предпринимательства, не должна превышать двадцать пять процентов (данное ограничение не распространяется на хозяйственные общества, деятельность которых заключается в практическом применении (внедрении) результатов интеллектуальной деятельности (программ для электронных вычислительных машин, баз данных, изобретений, полезных моделей, промышленных образцов, селекционных достижений, топологий интегральных микросхем, секретов производства (ноу-хау), исключительные права на которые принадлежат учредителям (участникам) таких хозяйственных обществ - бюджетным научным учреждениям или созданным государственными академиями наук научным учреждениям либо бюджетным образовательным учреждениям высшего профессионального образования или созданным государственными академиями наук образовательным учреждениям высшего профессионального образования);

2) средняя численность работников за предшествующий календарный год не должна превышать следующие предельные значения средней численности работников для каждой категории субъектов малого и среднего предпринимательства:

а) от ста одного до двухсот пятидесяти человек включительно для средних предприятий;

б) до ста человек включительно для малых предприятий; среди малых предприятий выделяются микропредприятия - до пятнадцати человек;

3) выручка от реализации товаров (работ, услуг) без учета налога на добавленную стоимость или балансовая стоимость активов (остаточная стоимость основных средств и нематериальных активов) за предшествующий календарный год не должна превышать предельные значения, установленные Правительством Российской Федерации для каждой категории субъектов малого и среднего предпринимательства.

ПРЕДПРИЯТИЯ И ОРГАНИЗАЦИИ

В оборот организаций включается стоимость отгруженных товаров собственного производства, выполненных работ и услуг собственными силами, а также выручка от продажи приобретенных ранее на стороне товаров (без налога на добавленную стоимость, акцизов и других аналогичных платежей). Объем отгруженных товаров собственного производства представляет собой стоимость тех товаров, которые произведены юридическим лицом и фактически в отчетном периоде отгружены или отпущены в порядке продажи, а также прямого обмена на сторону (другим юридическим и физическим лицам), независимо от того, поступили деньги на счет продавца или нет. Данные по этому показателю представляют собой совокупность организаций с соответствующим основным видом деятельности и отражают коммерческую деятельность организаций.

Крестьянское (фермерское) хозяйство представляет собой объединение граждан, связанных родством и (или) свойством, имеющих в общей собственности имущество и совместно осуществляющих предпринимательскую деятельность (производство, переработку, хранение, транспортировку и реализацию сельскохозяйственной продукции), основанную на их личном участии.

Организации с участием иностранного капитала. В соответствии с Федеральным законом от 9.07.99 №160-ФЗ "Об иностранных инвестициях в Российской Федерации" российская коммерческая организация получает статус коммерческой организации с иностранными инвестициями (с участием иностранного капитала) со дня вхождения в состав ее участников иностранного инвестора.

Приватизация государственного и муниципального имущества – возмездное отчуждение находящегося в собственности Российской Федерации или муниципальных образований имущества (объектов приватизации) в собственность физических и юридических лиц.

Общая характеристика предприятий и организаций Распределение числа организаций по видам экономической деятельности на 1 января 2014 г.

	Число организаций		из них по формам собственности:		
	единиц	в % к итогу	государственная и муниципальная	частная	смешанная российская
Всего	52695	100	2223	45506	292
из них:					
сельское хозяйство, охота и лесное хозяйство	3131	5,9	20	3003	2
рыболовство, рыбоводство	173	0,3	3	163	-
добыча полезных ископаемых	103	0,2	3	91	-
добыча топливно-энергетических полезных ископаемых	34	0,1	1	26	-
добыча полезных ископаемых, кроме топливно-энергетических	69	0,1	2	65	-
обрабатывающие производства	5230	9,9	34	4592	25
из них:					
производство пищевых продуктов, включая напитки, и табака	1066	2,0	-	942	6

ПРЕДПРИЯТИЯ И ОРГАНИЗАЦИИ

	Число организаций		из них по формам собственности:		
	единиц	в % к итогу	государственная и муниципальная	частная	смешанная российская
текстильное и швейное производство	225	0,4	-	185	-
производство кожи, изделий из кожи и производство обуви	33	0,1	-	21	-
обработка древесины и производство изделий из дерева	315	0,6	-	279	-
целлюлозно-бумажное производство; издательская и полиграфическая деятельность	520	1,0	21	456	6
химическое производство	113	0,2	1	73	1
производство резиновых и пластмассовых изделий	285	0,5	-	238	-
производство прочих неметаллических минеральных продуктов	360	0,7	1	329	1
металлургическое производство и производство готовых металлических изделий	472	0,9	1	435	2
производство машин оборудования	396	0,8	2	350	-
производство электрооборудования, электронного и оптического оборудования	385	0,7	6	326	-
производство транспортных средств и оборудования	302	0,6	2	258	6
производство и распределение электроэнергии, газа и воды	268	0,5	79	164	15
строительство	6037	11,4	33	5554	12
оптовая и розничная торговля, ремонт автотранспортных средств, мотоциклов, бытовых изделий и предметов личного пользования	16538	31,4	40	15389	24
гостиницы и рестораны	1259	2,4	19	1172	3
транспорт и связь	4629	8,8	72	4216	18
финансовая деятельность	722	1,4	13	603	35
операции с недвижимым имуществом, аренда и предоставление услуг	9463	17,9	258	8566	133

ПРЕДПРИЯТИЯ И ОРГАНИЗАЦИИ

	Число организаций		из них по формам собственности:		
	единиц	в % к итогу	государственная и муниципальная	частная	смешанная российская
государственное управление и обеспечение военной безопасности; обязательное социальное обеспечение	637	1,2	600	33	-
образование	1028	2,0	599	384	10
здравоохранение и предоставление социальных услуг	718	1,4	178	487	3
предоставление прочих коммунальных, социальных и персональных услуг	2742	5,2	272	1080	12

Распределение предприятий и организаций по формам собственности

(на 1 января)

	2010	2011	2012	2013	2014
	Число предприятий и организаций, единиц				
Всего	54654	51421	52011	50845	52695
в том числе:					
государственная	895	779	762	754	770
муниципальная	1751	1529	1510	1459	1453
собственность общественных и религиозных организаций (объединений)	2307	1624	1599	1573	1554
частная	45722	43954	44611	43690	45506
смешанная российская	630	366	355	328	292
иностранная	1745	1651	1637	1515	1601
совместная российская и иностранная	1604	1518	1537	1526	1519
	В % к итогу				
Всего	100	100	100	100	100
в том числе:					
государственная	1,6	1,5	1,5	1,5	1,5
муниципальная	3,2	3,0	2,9	2,9	2,7
собственность общественных и религиозных организаций (объединений)	4,2	3,2	3,1	3,1	2,9
частная	83,7	85,5	85,8	85,9	86,4
смешанная российская	1,2	0,7	0,7	0,6	0,6
иностранная	3,2	3,2	3,1	3,0	3,0
совместная российская и иностранная	2,9	2,9	2,9	3,0	2,9

ПРЕДПРИЯТИЯ И ОРГАНИЗАЦИИ

**Распределение предприятий и организаций
по видам организационно-правовых форм**

(на 1 января)

	2010	2011	2012	2013	2014
	Число предприятий и организаций, единиц				
Всего	54654	51421	52011	50845	52695
унитарные предприятия	455	331	332	322	320
учреждения	1990	1795	1769	1729	1722
хозяйственные общества и товарищества	45346	43197	43965	42987	43484
общественные и религиозные организации, объединения	1749	1221	1217	1216	1230
представительства, филиалы	1163	1165	1127	1147	1194
прочие	3951	3712	3601	3444	4745
	В % к итогу				
Всего	100	100	100	100	100
унитарные предприятия	0,8	0,6	0,6	0,6	0,6
учреждения	3,6	3,5	3,4	3,4	3,3
хозяйственные общества и товарищества	83,0	84,0	84,5	84,5	82,5
общественные и религиозные организации, объединения	3,2	2,4	2,3	2,4	2,3
представительства, филиалы	2,1	2,3	2,2	2,3	2,3
прочие	7,3	7,2	7,0	6,8	9,0

ПРЕДПРИЯТИЯ И ОРГАНИЗАЦИИ

Оборот организаций по видам экономической деятельности

(в фактически действовавших ценах, млн. рублей)

	2009	2010	2011	2012	2013
Всего	460692	490734	610243	694993	765372
в том числе организации с основным видом деятельности:					
сельское хозяйство, охота и лесное хозяйство	6047	5474	6804	9787	9938
рыболовство, рыбоводство	3857	3557	6854	7438	6448
добыча полезных ископаемых	13019	13070	18303	19722	18735
обрабатывающие производства	148482	198650	267858	321129	350961
производство и распределение электроэнергии, газа и воды	15748	18633	31357	37275	40406
строительство	26672	24980	28939	27764	29062
оптовая и розничная торговля, ремонт автотранспортных средств, мотоциклов, бытовых изделий и предметов личного пользования	192194	146791	165978	183975	208500
гостиницы и рестораны	2463	4718	4161	5218	5557
транспорт и связь	27606	34755	37924	47398	50398
финансовая деятельность	915	382	344	286	490
операции с недвижимым имуществом, аренда и предоставление услуг	17852	32699	34443	27271	36035
государственное управление и обеспечение военной безопасности; обязательное социальное обеспечение	379	368	446	475	471
образование	1505	1539	1501	1490	1730
здравоохранение и предоставление социальных услуг	1958	2393	2668	3082	3372
предоставление прочих коммунальных, социальных и персональных услуг	1995	2725	2663	2683	3269

ПРЕДПРИЯТИЯ И ОРГАНИЗАЦИИ**Малое предпринимательство****Число малых предприятий по видам экономической деятельности**

(на конец года, единиц)

	2011	2012	2013
Всего	19206	24340	21538
из него:			
сельское хозяйство, охота и лесное хозяйство	362	522	367
рыболовство, рыбоводство	60	93	59
добыча полезных ископаемых	31	47	30
обрабатывающие производства	1900	2883	2156
строительство	2203	2357	2650
оптовая и розничная торговля, ремонт автотранспортных средств, мотоциклов, бытовых изделий и предметов личного пользования	7622	10699	8319
гостиницы и рестораны	607	805	641
транспорт и связь	1880	2316	2173
операции с недвижимым имуществом, аренда и предоставление услуг	3634	3600	4089
здравоохранение и предоставление социальных услуг	239	275	298
предоставление прочих коммунальных, социальных и персональных услуг	377	395	423

ПРЕДПРИЯТИЯ И ОРГАНИЗАЦИИ

**Средняя численность работников малых предприятий
по видам экономической деятельности**

(человек)

	Средняя численность работников - всего			в том числе среднесписочная численность работников (без внешних совместителей)		
	2011	2012	2013	2011	2012	2013
Всего	78680	88535	94570	72770	83045	89952
из него:						
сельское хозяйство, охота и лесное хозяйство	2585	3429	3518	2462	3292	3409
рыболовство, рыбоводство	399	851	796	358	833	780
добыча полезных ископаемых	456	363	385	437	350	363
обрабатывающие производства	12943	16466	17308	12331	15790	16594
строительство	531	557	868	7911	10150	10391
оптовая и розничная торговля, ремонт автотранспортных средств, мотоциклов, бытовых изделий и предметов личного пользования	8693	11295	10901	19389	21935	23813
гостиницы и рестораны	20620	22951	24833	5199	4013	5022
транспорт и связь	5397	4093	5212	6941	9501	10257
операции с недвижимым имуществом, аренда и предоставление услуг	7612	9919	10646	14405	13207	14755
здравоохранение и предоставление социальных услуг	16138	14721	15806	1148	1504	1501
предоставление прочих коммунальных, социальных и персональных услуг	1360	1748	1863	1406	1649	1865

ПРЕДПРИЯТИЯ И ОРГАНИЗАЦИИ

Оборот малых предприятий по видам экономической деятельности

(миллионов рублей)

	2011	2012	2013
Всего	173869,5	192195,8	201583,1
из него:			
сельское хозяйство, охота и лесное хозяйство	3469,9	4407,4	5238,5
рыболовство, рыбоводство	738,4	520,4	366,5
добыча полезных ископаемых	493,3	549,2	879,0
обрабатывающие производства	24378,1	27291,8	26134,7
строительство	15316,5	17446,4	17579,3
оптовая и розничная торговля, ремонт автотранспортных средств, мотоциклов, бытовых изделий и предметов личного пользования	98005,2	108348,0	115718,2
гостиницы и рестораны	3661,8	4282,8	4706,9
транспорт и связь	9642,2	11131,8	10988,0
операции с недвижимым имуществом, аренда и предоставление услуг	14877,3	15393,8	16043,6
здравоохранение и предоставление социальных услуг	817,4	953,4	1027,2
предоставление прочих коммунальных, социальных и персональных услуг	1060,5	1040,3	1297,5

Инвестиции в основной капитал малых предприятий по видам экономической деятельности

(в фактически действовавших ценах; миллионов рублей)

	2011	2012	2013
Всего	1625,9	2384,6	4186,0
из него:			
сельское хозяйство, охота и лесное хозяйство	718,9	607,6	1835,0
рыболовство, рыбоводство	1,2	-	-
добыча полезных ископаемых	2,0	29,4	21,9
обрабатывающие производства	378,0	997,1	1060,2
строительство	96,7	276,3	99,2
оптовая и розничная торговля, ремонт автотранспортных средств, мотоциклов, бытовых изделий и предметов личного пользования	172,1	136,8	126,4
гостиницы и рестораны	17,8	0,2	30,0
транспорт и связь	65,8	35,9	303,9
операции с недвижимым имуществом, аренда и предоставление услуг	107,5	140,5	247,8
здравоохранение и предоставление социальных услуг	10,6	10,0	14,7
предоставление прочих коммунальных, социальных и персональных услуг	0,3	2,3	0,1

ПРЕДПРИЯТИЯ И ОРГАНИЗАЦИИ

Приватизация

**Приватизация государственного и муниципального имущества
по формам собственности и способам приватизации**

	2009	2010	2011	2012	2013
Число приватизированных имущественных комплексов государственных и муниципальных унитарных предприятий - всего, единиц	2	2	2	1	2
в том числе по формам собственности ¹ :					
федеральная	1	-	-	-	-
субъектов Российской Федерации	1	-	-	-	-
муниципальная	-	2	2	1	2
Структура приватизированного государственного и муниципального имущества по способам приватизации, в процентах к итогу:					
преобразование унитарных предприятий	100	100	100	100	100
в открытые акционерные общества	100	100	100	100	100

Поступление средств от приватизации и их распределение

(в процентах)

	2009	2010	2011	2012	2013
Получено денежных средств от покупателей государственного и муниципального имущества (включая средства, полученные от приватизации предприятий (объектов), приватизиро- ванных в предыдущие годы) – всего	100	100	100	100	100
в том числе от приватизации предприятий (объектов), находившихся в собственности: ¹					
федеральной	3,9	3,1	0,2	0,9	4,1
субъектов Российской Федерации	7,0	14,5	4,0	8,4	4,1
муниципальной	89,1	82,4	95,8	90,7	91,8
Перечислено денежных средств, полученных от покупателей государст- венного и муниципального имущества из них:	100	100	100	100	100
в федеральный бюджет	3,9	3,1	0,2	0,9	4,2
в бюджеты субъектов Российской Федерации	11,9	17,7	8,0	12,6	9,5
в муниципальные бюджеты	84,2	79,2	91,8	86,5	86,3

¹ По состоянию на дату приватизации.

ДОБЫЧА ПОЛЕЗНЫХ ИСКОПАЕМЫХ, ОБРАБАТЫВАЮЩИЕ ПРОИЗВОДСТВА, ПРОИЗВОДСТВО И РАСПРЕДЕЛЕНИЕ ЭЛЕКТРОЭНЕРГИИ, ГАЗА И ВОДЫ

В разделе приводится информация, характеризующая динамику производства по разделам ОКВЭД «Добыча полезных ископаемых», «Обрабатывающие производства», «Производство и распределение электроэнергии, газа и воды» и их подразделам, структуру отгруженной продукции (работ, услуг) по видам экономической деятельности, производство важнейших видов продукции.

Данные за предыдущие периоды уточнены по итогам годовой статистической отчетности, а также в связи с учетом внесенных хозяйствующими субъектами изменений в ранее представленные данные, за 2013 г. данные являются предварительными. Динамика промышленного производства уточнена в связи с осуществлением ретроспективного пересчета индексов производства на основе нового (2010) базисного года.

Объем отгруженных товаров собственного производства, выполненных работ и услуг собственными силами – стоимость отгруженных или отпущенных в порядке продажи, а также прямого обмена (по договору мены) всех товаров собственного производства, работ и услуг, выполненных (оказанных) собственными силами. Разработка данного показателя осуществляется с 2005 г.

Объем отгруженных товаров представляет собой стоимость товаров, которые произведены данным юридическим лицом и фактически отгружены (переданы) в отчетном периоде на сторону (другим юридическим и физическим лицам), включая товары, сданные по акту заказчику на месте, независимо от того, поступили деньги на счет продавца или нет.

Объем работ и услуг, выполненных собственными силами, представляет собой стоимость работ и услуг, оказанных (выполненных) организацией другим юридическим и физическим лицам.

Данные приводятся в фактических отпускных ценах без налога на добавленную стоимость, акцизов и аналогичных обязательных платежей.

Группировки по видам экономической деятельности представляют собой совокупность соответствующих фактических видов деятельности, осуществляемых организациями, независимо от их основного вида экономической деятельности.

Число действующих организаций – показатель, характеризующий количество организаций и обособленных подразделений, осуществляющих производственную деятельность независимо от основного вида деятельности организации (юридического лица), т.е. по фактическому виду экономической деятельности в части добычи полезных ископаемых, обрабатывающих производств, производства и распределения электроэнергии, газа и воды.

Обособленное подразделение организации – любое территориально-обособленное от нее подразделение, по месту или с места нахождения которого осуществляется хозяйственная деятельность на оборудованных стационарных рабочих местах.

Группировки по видам экономической деятельности представляют собой количество соответствующих фактических видов экономической деятельности, осуществляемых организациями, независимо от их основного вида деятельности.

Индекс производства – относительный показатель, характеризующий изменение масштабов производства в сравниваемых периодах. Различают индивидуальные и сводные индексы производства. Индивидуальные индексы отражают изменение выпуска одного продукта и исчисляются как отношение объемов производства данного вида продукта в натурально-вещественном выражении в сравниваемых периодах. Сводный индекс производства характеризует совокупные изменения всех видов продукции и отражает изменение создаваемой в процессе

ДОБЫЧА ПОЛЕЗНЫХ ИСКОПАЕМЫХ, ОБРАБАТЫВАЮЩИЕ ПРОИЗВОДСТВА, ПРОИЗВОДСТВО И РАСПРЕДЕЛЕНИЕ ЭЛЕКТРОЭНЕРГИИ, ГАЗА И ВОДЫ

производства стоимости в результате изменения только физического объема производимой продукции. Для исчисления сводного индекса производства индивидуальные индексы по конкретным видам продукции поэтапно агрегируются в индексы по видам деятельности, подгруппам, группам, подклассам, классам, подразделам и разделам ОКВЭД.

Индекс промышленного производства - агрегированный индекс производства по видам экономической деятельности "Добыча полезных ископаемых", "Обрабатывающие производства", "Производство и распределение электроэнергии, газа и воды".

Производство продукции в натуральном выражении включает продукцию, выработанную организацией (независимо от вида основной деятельности) как из собственных сырья и материалов, так и из неоплачиваемых сырья и материалов заказчика (давальческого), предназначенную для отпуска другим юридическим и физическим лицам, своему капитальному строительству и своим подразделениям, зачисленную в состав основных средств или оборотных активов (например, спецодежда, спецснастка), выданную своим работникам в счет оплаты труда, а также израсходованную на собственные производственные нужды. Давальческое сырье – это сырье, принадлежащее заказчику и переданное на переработку другим организациям для производства из него продукции в соответствии с заключенными договорами. Данные приводятся в соответствии с Общероссийским классификатором продукции по видам экономической деятельности (ОКПД).

Основные показатели работы добывающих, обрабатывающих производств, производства и распределения электроэнергии, газа и воды

	2009	2010	2011	2012	2013
Число действующих организаций ¹ (на конец года):					
добыча полезных ископаемых	63	54	44	60	38
обрабатывающие производства	2728	2724	2436	3428	2424
производство и распределение электроэнергии газа и воды	302	275	274	319	188
Объем отгруженных товаров собственного производства, выполненных работ и услуг собственными силами в действующих ценах, млн. рублей:					
добыча полезных ископаемых	13290	13034	16594	17128	18377
обрабатывающие производства	157168	216767	275795	325691	342225
производство и распределение электроэнергии газа и воды	15193	18293	25112	20322	21322
Индекс промышленного производства, в процентах к предыдущему году	95,3	116,0	150,1	101,9	95,5
добыча полезных ископаемых	101,2	91,7	94,3	92,3	91,7
обрабатывающие производства	93,0	130,2	168,3	103,2	96,2
производство и распределение электроэнергии газа и воды	94,3	112,8	171,0	106,6	95,3

¹ Данные приведены по числу организаций и территориально-обособленных подразделений.

**ДОБЫЧА ПОЛЕЗНЫХ ИСКОПАЕМЫХ, ОБРАБАТЫВАЮЩИЕ ПРОИЗВОДСТВА,
ПРОИЗВОДСТВО И РАСПРЕДЕЛЕНИЕ ЭЛЕКТРОЭНЕРГИИ, ГАЗА И ВОДЫ**

	2009	2010	2011	2012	2013
Индексы цен производителей промышленной продукции, декабрь в % к декабрю предыдущего года	120,5	105,6	117,4	96,6	101,4
добыча полезных ископаемых	113,7	124,0	120,4	99,5	107,8
обрабатывающие производства	121,1	103,1	117,9	95,7	100,8
производство и распределение электроэнергии газа и воды	118,5	114,8	110,2	107,5	107,5
Среднесписочная численность работников организаций (без внешних совместителей и работников несписочного состава), тыс. человек					
добыча полезных ископаемых	2,4	2,4	3,6	3,4	3,2
обрабатывающие производства	79,1	74,4	69,7	69,5	65,5
производство и распределение электроэнергии, газа и воды	10,7	10,1	11,6	11,7	11,4
Сальдированный финансовый результат (прибыль минус убыток), млн. рублей ¹ :					
добыча полезных ископаемых	4796,6	7800,6	6459,0	4538,0	4926,1
обрабатывающие производства	-698,1	4429,4	-932,9	2145,5	-1983,8
производство и распределение электроэнергии газа и воды	21,2	124,3	384,1	-1096,0	-809,2
Уровень рентабельности проданных товаров, продукции (работ, услуг) ¹ , процентов					
добыча полезных ископаемых	48,6	45,6	25,1	22,0	153,4
обрабатывающие производства	3,8	2,6	1,1	0,9	2,3
производство и распределение электроэнергии газа и воды	-1,3	3,5	5,0	-2,9	-3,2

¹ 2009-2012гг. - по данным годовой бухгалтерской отчетности, 2013г. – по данным статистической отчетности; по крупным и средним организациям.

**ДОБЫЧА ПОЛЕЗНЫХ ИСКОПАЕМЫХ, ОБРАБАТЫВАЮЩИЕ ПРОИЗВОДСТВА,
ПРОИЗВОДСТВО И РАСПРЕДЕЛЕНИЕ ЭЛЕКТРОЭНЕРГИИ, ГАЗА И ВОДЫ**

**Добыча полезных ископаемых
Индексы производства по добыче полезных ископаемых**

(в процентах к предыдущему году)

	2009	2010	2011	2012	2013
Добыча полезных ископаемых - всего	101,2	91,7	94,3	92,3	91,7
в том числе:					
добыча топливно-энергетических полезных ископаемых	100,6	91,0	93,0	92,0	90,8
добыча полезных ископаемых, кроме топливно-энергетических	108,5	108,3	122,0	97,9	105,2

**Структура объема отгруженных товаров собственного производства,
выполненных работ и услуг собственными силами
по добыче полезных ископаемых**

(в процентах к итогу)

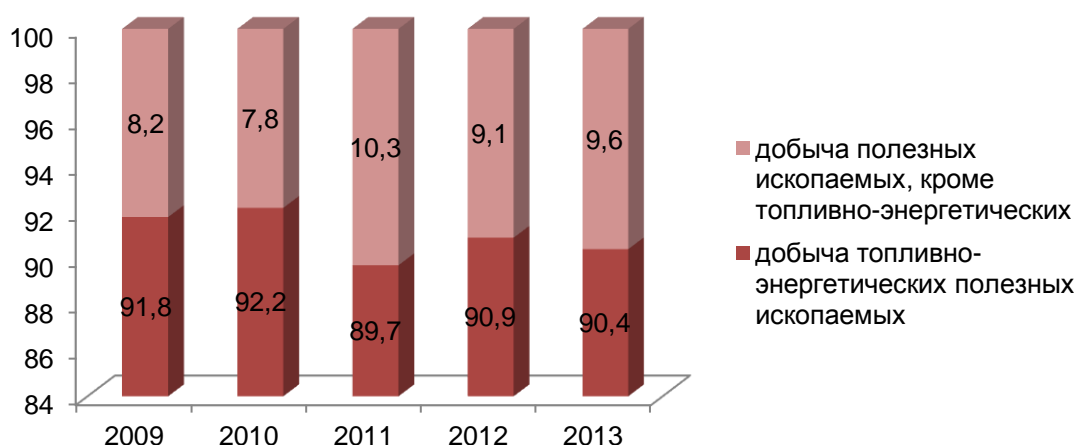

Добыча отдельных видов полезных ископаемых

	2009	2010	2011	2012	2013
Нефть, включая газовый конденсат, тыс. т	1336,2	1222,4	1137,4	1045,4	943,0
Торф, тыс. т	38,1	20,2	19,0	17,5	30,8
Щебень, тыс. куб. м	149,6	339,6	420,7	350,3	309,4
Природный песок, тыс. куб. м	1066,5	1597,4	2658,5	3121,0	3554,6
Гравий, тыс. куб. м	205,2	294,9	389,0	435,8	459,5

**ДОБЫЧА ПОЛЕЗНЫХ ИСКОПАЕМЫХ, ОБРАБАТЫВАЮЩИЕ ПРОИЗВОДСТВА,
ПРОИЗВОДСТВО И РАСПРЕДЕЛЕНИЕ ЭЛЕКТРОЭНЕРГИИ, ГАЗА И ВОДЫ**

Обрабатывающие производства

**Индексы производства по основным видам
обрабатывающих производств**

(в процентах к предыдущему году)

	2009	2010	2011	2012	2013
Обрабатывающие производства - всего	93,0	130,2	168,3	103,2	96,2
в том числе:					
производство пищевых продуктов, включая напитки, и табака	108,5	96,5	103,5	93,8	103,2
текстильное и швейное производство	76,6	132,9	102,0	82,1	86,6
производство кожи, изделий из кожи и производство обуви	78,0	в 3,9р.	9,3	61,2	29,6
обработка древесины и производство изделий из дерева	46,9	125,6	97,5	182,4	87,0
целлюлозно-бумажное производство; издательская и полиграфическая деятельность	59,8	93,0	в 10,4р.	101,9	90,4
производство прочих неметаллических минеральных продуктов	55,7	100,7	192,6	112,4	98,8
производство машин и оборудования	в 4,9р.	в 2,3р.	133,4	85,5	108,4
производство электрооборудования, электронного и оптического оборудования	38,8	в 2,0р.	128,9	100,7	70,9
производство транспортных средств и оборудования	56,5	в 2,4р.	153,8	124,9	108,4
прочие производства	108,1	119,9	104,9	88,6	128,9

**ДОБЫЧА ПОЛЕЗНЫХ ИСКОПАЕМЫХ, ОБРАБАТЫВАЮЩИЕ ПРОИЗВОДСТВА,
ПРОИЗВОДСТВО И РАСПРЕДЕЛЕНИЕ ЭЛЕКТРОЭНЕРГИИ, ГАЗА И ВОДЫ**

**Структура объема отгруженных товаров собственного производства,
выполненных работ и услуг собственными силами
по обрабатывающим производствам**

(в процентах к итогу)

	2009	2010	2011	2012	2013
Обрабатывающие производства – всего	100	100	100	100	100
в том числе:					
производство пищевых продуктов, включая напитки, и табака	34,0	27,4	22,2	22,3	22,8
текстильное и швейное производство	2,5	1,5	1,3	0,9	0,7
производство кожи, изделий из кожи и производство обуви	0,0	0,0	0,0	0,0	0,0
обработка древесины и производство изделий из дерева	1,0	0,5	0,5	0,3	0,3
целлюлозно-бумажное производство; издательская и полиграфическая деятельность	1,7	1,7	1,3	1,7	1,4
производство кокса и нефтепродуктов	-	0,0	0,0	-	-
химическое производство	0,8	0,8	2,5	2,7	2,5
производство резиновых и пластмассовых изделий	0,8	0,9	0,7	0,7	0,7
производство прочих неметаллических минеральных продуктов	1,6	1,3	1,0	1,5	1,3
металлургическое производство и производство готовых металлических изделий	4,6	2,2	2,0	1,5	2,0
производство машин и оборудования	6,8	2,5	2,1	1,4	1,5
производство электрооборудования, электронного и оптического оборудования	13,4	16,2	13,6	10,9	8,0
производство транспортных средств и оборудования	30,4	42,4	50,6	54,4	57,1
прочие производства	2,4	2,6	2,2	1,7	1,7

**ДОБЫЧА ПОЛЕЗНЫХ ИСКОПАЕМЫХ, ОБРАБАТЫВАЮЩИЕ ПРОИЗВОДСТВА,
ПРОИЗВОДСТВО И РАСПРЕДЕЛЕНИЕ ЭЛЕКТРОЭНЕРГИИ, ГАЗА И ВОДЫ**

**Производство отдельных видов промышленной продукции
по виду деятельности “Обрабатывающие производства”**

	2009	2010	2011	2012	2013
Легковые автомобили, тыс. шт.	60,3	167,5	222,7	249,6	242,8
Аппаратура приемная телевизионная, в том числе видеомониторы и видеопроекторы, тыс. шт.	1850,0	5597,1	6210,7	5480,0	5362,5
Деловая необработанная древесина, тыс. плотных куб. м	37,2	10,8	25,8	21,5	35,8
Пиломатериалы, тыс. куб. м	42,4	39,2	62,5	53,3	66,1
Бумага, тыс. т	34,7	39,6	57,4	66,9	67,8
Картон, тыс. т	11,9	1,3	0,6	8,9	8,6
Сборные железобетонные конструкции и изделия, тыс. куб. м	110,6	136,7	190,4	196,5	238,6
Кирпич керамический неогнеупорный строительный, млн. усл. кирпичей	7,2	16,9	28,9	46,0	23,6
Кирпич силикатный, млн. усл. кирпичей	16,0	12,5	11,0	20,9	17,5
Бытовые микроволновые печи, тыс. шт.	949,3	1228,2	1347,3	1057,5	925,2
Бытовые пылесосы, тыс. шт.	221,1	224,2	111,4	60,6	52,7
Швейные изделия по видам:					
пальто, полупальто, тыс. шт.	43,9	70,3	91,7	98,5	82,0
брюки, тыс. шт.	106,7	89,1	85,0	83,6	71,0
Чулочно-носочные изделия, млн. пар	34,5	42,8	45,1	41,1	35,4
Бельевой трикотаж, тыс. шт.	915	1837	1256	349	253
Верхний трикотаж, тыс. шт.	601	161	194	114	163
Ковры и ковровые изделия, млн. кв. м	14,5	12,0	9,7	7,0	8,6
Мясо и субпродукты – всего, тыс. т	8,7	20,4	23,8	26,6	33,8
Колбасные изделия, тыс. т	30,2	32,6	47,4	71,0	118,5
Цельномолочная продукция, тыс. т	56,8	56,3	62,1	85,2	75,9
Сыры и творог, тыс. т	3,4	3,6	5,0	5,5	8,4
Масло сливочное и пасты масляные, тыс. т	1,5	1,5	1,7	1,9	1,3
Кондитерские изделия, тыс. т	30,6	42,4	54,7	30,0	39,0
Хлеб и хлебобулочные изделия, тыс. т	59,3	56,3	53,6	52,0	52,1
Водка и ликеро-водочные изделия, тыс. дкл	2122	1275	628	537	314
Пиво, тыс. дкл	5304	2357	2347	2898	1887
Рыба и продукты рыбные переработанные и консервированные, тыс. т	365,1	356,8	364,0	359,4	370,3
Рыба мороженая, тыс. т	147,5	143,6	154,1	160,2	185,5
Консервы рыбные - всего, млн. усл. банок	158,3	220,2	239,3	213,2	177,1

**ДОБЫЧА ПОЛЕЗНЫХ ИСКОПАЕМЫХ, ОБРАБАТЫВАЮЩИЕ ПРОИЗВОДСТВА,
ПРОИЗВОДСТВО И РАСПРЕДЕЛЕНИЕ ЭЛЕКТРОЭНЕРГИИ, ГАЗА И ВОДЫ**

Производство и распределение электроэнергии, газа и воды

Индексы по производству и распределению электроэнергии, газа и воды

(в процентах к предыдущему году)

	2009	2010	2011	2012	2013
Производство и распределение электроэнергии, газа и воды - всего	94,3	112,8	171,0	106,6	95,3
в том числе:					
производство, передача и распределение электроэнергии, газа, пара и горячей воды	94,3	112,8	171,0	106,6	95,3
из него:					
производство, передача и распределение электроэнергии	91,8	118,2	в 2,1р.	106,1	93,4
производство, передача и распределение пара и горячей воды (тепловой электроэнергии)	98,8	101,3	87,6	109,4	105,8

Структура объема отгруженных товаров собственного производства, выполненных работ и услуг собственными силами по производству и распределению электроэнергии, газа и воды

(в процентах к итогу)

	2009	2010	2011	2012	2013
Производство и распределение электроэнергии, газа и воды - всего	100	100	100	100	100
в том числе:					
производство, передача и распределение электроэнергии, газа, пара и горячей воды	94,4	94,1	95,5	95,0	95,7
из него:					
производство, передача и распределение электроэнергии	64,2	64,4	68,4	60,1	59,5
производство, передача и распределение пара и горячей воды (тепловой энергии)	26,2	25,8	24,2	30,8	32,1
сбор, очистка и распределение воды	5,6	5,9	4,5	5,0	4,3

Производство отдельных видов продукции

	2009	2010	2011	2012	2013
Выработка электроэнергии, млн. кВт-ч	2656,1	3144,8	6451,0	6846,8	6393,8
Производство теплоэнергии, тыс. Гкал	4713,5	4755,8	4138,4	4544,6	4560,5

СЕЛЬСКОЕ ХОЗЯЙСТВО

В разделе содержится информация о структурных изменениях в сельскохозяйственном производстве, состоянии растениеводства и животноводства. Данные приводятся в целом по сельскому хозяйству и по категориям сельскохозяйственных производителей.

Продукция сельского хозяйства представляет собой сумму данных об объеме продукции растениеводства и животноводства всех сельхозпроизводителей, включая хозяйства индивидуального сектора (хозяйства населения, крестьянские (фермерские) хозяйства и индивидуальные предприниматели), в стоимостной оценке по фактически действовавшим ценам.

Продукция растениеводства включает стоимость сырых продуктов, полученных от урожая отчетного года – зерновых и зернобобовых культур, картофеля, овощей, семян и плодов масличных культур, табака необработанного и махорки, свеклы сахарной, соломы и культур кормовых, сырья растительного, используемого в текстильном производстве, растений, используемых для парфюмерии, фармации и аналогичных целей, семян сахарной свеклы, семян кормовых культур, растений живых, цветов и бутонов цветочных срезанных, семян цветов, фруктовых деревьев, семян овощей, винограда, фруктов, ягод и орехов, культур для производства напитков, пряностей необработанных и изменение стоимости незавершенного производства в растениеводстве от начала к концу года (посадка и выращивание до плодоношения сельскохозяйственных культур и многолетних насаждений).

Продукция животноводства включает стоимость сырых продуктов, полученных в результате выращивания и хозяйственного использования сельскохозяйственных животных и птицы (молока, шерсти, яиц и др.), стоимость выращивания (приплода, прироста, привеса) скота и птицы в отчетном году, стоимость продукции пчеловодства и др.

Для исчисления индекса производства продукции сельского хозяйства используется показатель ее объема в сопоставимых ценах предыдущего года.

Индекс производства продукции сельского хозяйства - относительный показатель, характеризующий изменение массы произведенных продуктов растениеводства и животноводства в сравниваемых периодах.

Валовой сбор сельскохозяйственных культур включает в себя объем собранной продукции, как с основных, так и с повторных и междурядных посевов в сельскохозяйственных организациях, крестьянских (фермерских) хозяйствах, у индивидуальных предпринимателей и в хозяйствах населения.

Поголовье скота включает поголовье всех возрастных групп соответствующего вида скота.

Производство скота и птицы на убой – показатель, характеризующий результат использования скота и птицы для забоя на мясо. Общий объем производства скота и птицы на убой отражается в пересчете на убойный вес и включает как проданные скот и птицу, подлежащие забою, так и забитые в сельскохозяйственных организациях, крестьянских (фермерских) хозяйствах, у индивидуальных предпринимателей и в хозяйствах населения.

Производство молока характеризуется фактически надоем коровьим и козьим молоком независимо от того, было ли оно реализовано или потреблено в хозяйстве на выпойку молодняка. Молоко, высосанное молодняком при подсосном их содержании, в продукцию не включается и не учитывается при определении средних удоев.

Производство яиц включает их сбор за год от всех видов домашней птицы, включая яйца, пошедшие на воспроизводство птицы (инкубация и др.).

При расчете **среднего годового надоя молока на одну корову** в сельскохозяйственных предприятиях производство молока, полученного от коров молочного стада, делится на их среднее поголовье.

СЕЛЬСКОЕ ХОЗЯЙСТВО

Основные показатели сельского хозяйства

Индексы физического объема продукции сельского хозяйства

(в хозяйствах всех категорий;
в сопоставимых ценах, в процентах к предыдущему году)

	2009	2010	2011	2012	2013
Продукция сельского хозяйства	109,9	100,1	100,1	105,3	103,5
в том числе:					
продукция растениеводства	112,7	98,4	97,0	103,0	100,2
продукция животноводства	106,8	102,2	104,4	108,4	107,7

Продукция сельского хозяйства по категориям хозяйств

(в фактически действовавших ценах, млн. рублей)

	2009	2010	2011	2012	2013
Хозяйства всех категорий					
Продукция сельского хозяйства	16132	15975	18196	19945	21557
в том числе:					
растениеводства	8710	9222	10462	11069	11582
животноводства	7422	6753	7734	8876	9975
Сельскохозяйственные организации					
Продукция сельского хозяйства	6973	5498	7223	9363	11370
в том числе:					
растениеводства	2699	1823	2712	3682	4674
животноводства	4274	3675	4511	5681	6696
Хозяйства населения					
Продукция сельского хозяйства	8334	9489	9975	9640	8979
в том числе:					
растениеводства	5347	6573	6901	6574	5829
животноводства	2987	2916	3074	3066	3150
Крестьянские (фермерские) хозяйства, индивидуальные предприниматели					
Продукция сельского хозяйства	825	988	998	942	1208
в том числе:					
растениеводства	664	826	849	813	1079
животноводства	161	162	149	129	129

СЕЛЬСКОЕ ХОЗЯЙСТВО

Индексы производства продукции сельского хозяйства по категориям хозяйств

(в сопоставимых ценах; в процентах к предыдущему году)

	2009	2010	2011	2012	2013
Хозяйства всех категорий	109,9	100,1	100,1	105,3	103,5
из них:					
сельскохозяйственные организации	112,5	89,9	105,3	119,8	116,7
хозяйства населения	106,4	107,9	98,2	95,9	89,4
крестьянские (фермерские) хозяйства, индивидуальные предприниматели	122,0	107,2	89,7	95,5	122,2

Структура производства продукции сельского хозяйства по категориям хозяйств

(в фактически действовавших ценах, в процентах к общему объему производства)

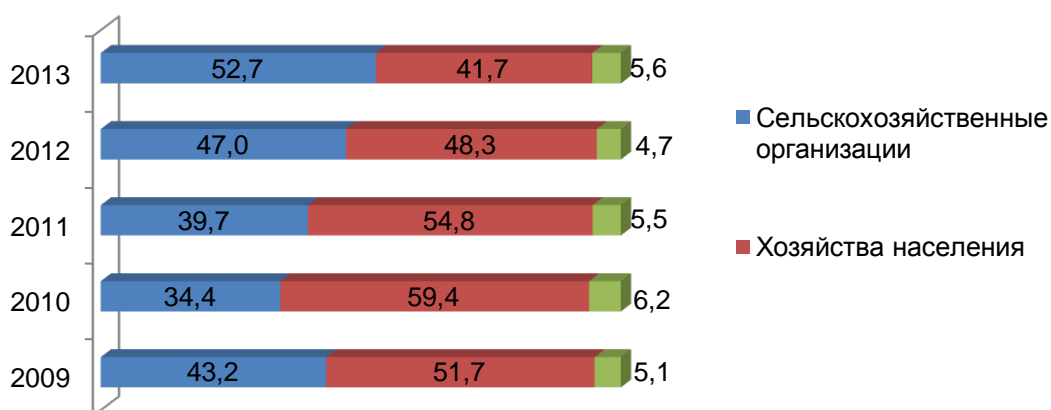

Структура производства основных видов сельскохозяйственной продукции по категориям хозяйств

(в процентах от общего объема производства в хозяйствах всех категорий)

	2009	2010	2011	2012	2013
Сельскохозяйственные организации					
Зерно (в весе после доработки)	83,4	82,6	84,1	87,2	88,3
Картофель	8,9	9,3	9,7	9,4	9,5
Овощи	3,6	4,5	4,4	3,3	2,8
Скот и птица на убой (в убойном весе)	74,6	78,3	79,7	83,5	86,6
Молоко	39,8	42,6	43,5	48,7	50,1
Яйца	66,4	56,7	45,8	72,9	75,3
Хозяйства населения					
Зерно (в весе после доработки)	0,6	0,6	1,1	0,9	0,6
Картофель	75,6	71,3	75,3	73,9	69,2
Овощи	77,7	76,3	77,1	78,6	75,4
Скот и птица на убой (в убойном весе)	23,8	20,4	19,2	15,7	12,7
Молоко	56,9	54,4	53,2	48,4	47,1
Яйца	32,1	41,6	51,6	25,4	23,0

СЕЛЬСКОЕ ХОЗЯЙСТВО

	2009	2010	2011	2012	2013
Крестьянские (фермерские хозяйства) и индивидуальные предприниматели					
Зерно (в весе после доработки)	16,0	16,8	14,8	11,9	11,1
Картофель	15,5	19,4	15,0	16,7	21,3
Овощи	18,7	19,2	18,5	18,1	21,8
Скот и птица на убой (в убойном весе)	1,6	1,3	1,1	0,8	0,7
Молоко	3,3	3,0	3,3	2,9	2,8
Яйца	1,5	1,7	2,6	1,7	1,7

Основные показатели производственной деятельности сельскохозяйственных организаций

	2009	2010	2011	2012	2013
Посевная площадь, тыс. га	132,5	118,2	113,2	132,6	150,3
в том числе:					
зерновых культур	60,3	53,9	52,6	61,2	77,6
технических культур	30,3	27,7	26,3	32,9	28,2
картофеля и овощебахчевых культур	0,8	0,9	1,1	0,9	0,7
кормовых культур	41,1	35,7	33,2	37,6	43,8
Поголовье скота (на конец года), тыс. голов					
крупного рогатого скота	31,9	31,4	32,0	43,2	56,8
в том числе коров	13,2	14,2	14,3	14,4	23,1
свиней	62,3	84,4	124,3	134,0	143,8
овец и коз	2,3	1,0	1,7	1,7	2,4
птицы	1446,2	1174,3	1284,1	1856,0	1642,9
Производство продуктов сельского хозяйства, тыс. тонн					
зерна (в весе после доработки)	222,0	153,9	131,6	193,6	292,9
картофеля	12,0	13,9	15,3	13,0	12,1
овощей	2,2	3,3	3,2	2,1	1,8
скота и птицы на убой (в убойном весе)	22,8	28,7	33,4	38,7	43,6
молока	57,0	62,2	62,4	72,3	74,5
яиц, млн. шт.	90,2	65,4	42,4	132,1	147,2

СЕЛЬСКОЕ ХОЗЯЙСТВО

Производство основных видов сельскохозяйственной продукции в хозяйствах населения

(тыс. тонн)

	2009	2010	2011	2012	2013
Картофель	102,4	107,1	118,7	101,6	88,0
Овощи	47,9	55,5	56,3	48,6	48,0
Скот и птица на убой (в убойном весе)	7,2	7,5	8,0	7,2	6,4
Молоко	81,5	79,3	76,2	72,0	70,1
Яйца, млн. шт.	43,6	48,0	47,7	46,0	44,9

Производство основных видов сельскохозяйственной продукции крестьянскими (фермерскими) хозяйствами¹

(тыс. тонн)

	2009	2010	2011	2012	2013
Зерно (в весе после доработки)	42,5	31,3	23,2	26,5	36,8
Картофель	20,9	29,2	23,6	23,0	27,1
Овощи	11,5	14,0	13,5	11,1	13,9
Скот и птица на убой (в убойном весе)	0,5	0,5	0,4	0,4	0,3
Молоко	4,8	4,4	4,7	4,3	4,2
Яйца, млн. шт.	1,9	2,0	2,5	3,1	3,4

Удельный вес объема производства сельскохозяйственной продукции крестьянских (фермерских) хозяйств¹ в общем объеме продукции сельского хозяйства

(в процентах от общего объема производства в хозяйствах всех категорий в фактически действовавших ценах)

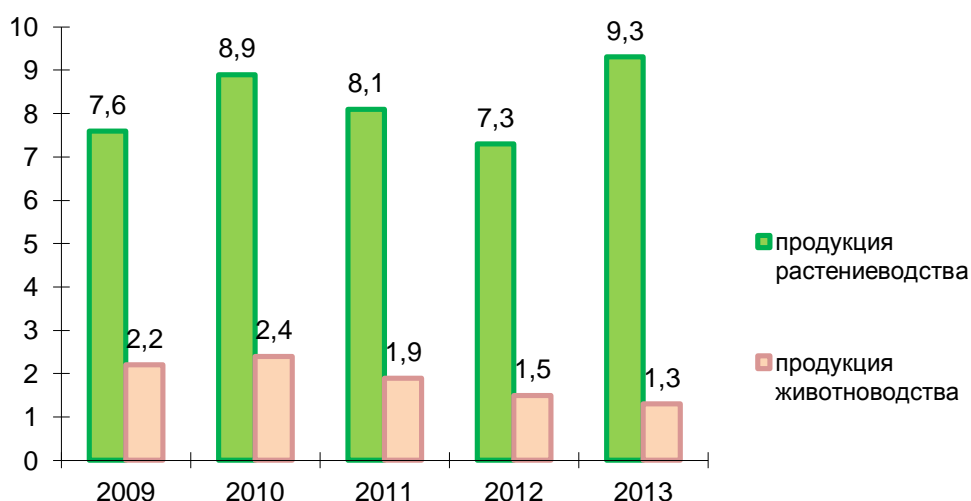

¹ Включая индивидуальных предпринимателей.

СЕЛЬСКОЕ ХОЗЯЙСТВО

Растениеводство

Посевные площади сельскохозяйственных культур

(в хозяйствах всех категорий; тыс. га)

	2009	2010	2011	2012	2013
Вся посевная площадь	165,2	148,1	143,6	166,7	183,7
в том числе:					
зерновые и зернобобовые культуры	72,9	63,9	63,4	73,3	89,8
технические культуры	32,6	29,7	27,9	36,4	31,3
картофель и овоще-бахчевые	11,0	11,5	12,0	11,4	10,6
кормовые культуры	48,7	43,0	40,3	45,6	52,0

Валовой сбор и урожайность сельскохозяйственных культур

(в хозяйствах всех категорий; урожайность с убранной площади)

	2009	2010	2011	2012	2013
	Валовой сбор, тыс. т				
Зерно (в весе после доработки)	266,0	186,3	156,5	222,1	331,9
Картофель	135,3	150,2	157,6	137,6	127,2
Овощи	61,6	72,8	73,0	61,8	63,7
	Урожайность, ц/га убранной площади				
Зерновые и зернобобовые культуры (в весе после доработки)	38,3	32,3	26,7	31,6	38,4
Картофель	162,8	172,5	183,6	163,3	156,1
Овощи	235,5	270,2	270,4	246,9	268,3

Внесение минеральных удобрений под посевы в сельскохозяйственных организациях

	2009	2010	2011	2012	2013
Внесено минеральных удобрений (в пересчете на 100% питательных веществ):					
всего, тыс. тонн	13,7	13,5	14,2	15,4	17,6
на один гектар, кг:					
всей посевной площади	122	133	145	134	129
зерновых культур (без кукурузы)	131	141	142	128	122
овощебахчевых культур	235	178	234	154	84
картофеля	263	212	205	161	116
кормовых культур	47	51	83	77	67
Удельный вес площади с внесенными минеральными удобрениями во всей посевной площади, процентов	81	79	87	83	83

СЕЛЬСКОЕ ХОЗЯЙСТВО

Внесение органических удобрений под посевы в сельскохозяйственных организациях

	2009	2010	2011	2012	2013
Внесено органических удобрений:					
всего, тыс. тонн	267	366	280	358	449
на один гектар, кг:					
всей посевной площади	2,4	3,7	2,9	3,2	2,9
зерновых культур (без кукурузы)	2,5	4,3	2,9	4,7	3,6
овощебахчевых культур	5,4	10,4	5,8	4,9	13,9
картофеля	24,2	12,0	15,6	7,5	11,3
кормовых культур	1,9	3,1	3,0	1,5	1,7
Удельный вес площади с внесенными органическими удобрениями во всей посевной площади, процентов	40	46	42	45	43

Животноводство Поголовье основных видов скота

(в хозяйствах всех категорий; на 1 января, тыс. голов)

	2010	2011	2012	2013	2014
Хозяйства всех категорий					
Крупный рогатый скот	61,4	61,6	61,5	74,2	87,2
в т.ч. коровы	31,4	31,9	31,4	31,8	38,9
Свиньи	73,6	97,5	136,6	144,2	152,4
Овцы и козы	65,7	75,3	80,7	82,7	76,8
Птица	1765,1	1494,4	1598,9	2175,8	1952,2
Сельскохозяйственные организации					
Крупный рогатый скот	31,9	31,4	32,0	43,2	56,8
в т.ч. коровы	13,2	14,2	14,3	14,4	23,1
Свиньи	62,3	84,4	124,3	134,0	143,8
Овцы и козы	2,3	1,0	1,7	1,7	2,4
Птица	1446,2	1174,3	1284,1	1856,0	1642,9

СЕЛЬСКОЕ ХОЗЯЙСТВО

Структура поголовья скота по категориям хозяйств

(на 1 января; в процентах от поголовья скота всех категорий)

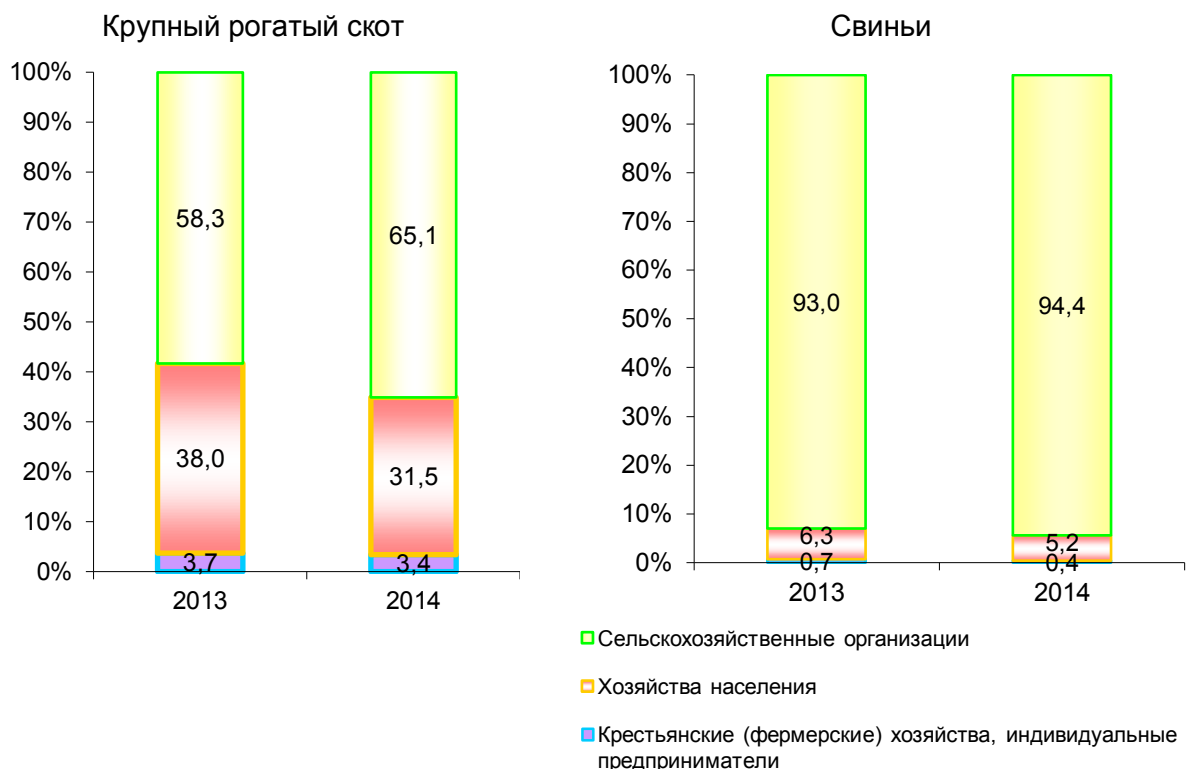

Производство основных видов продукции животноводства

	2009	2010	2011	2012	2013
Хозяйства всех категорий					
Скот и птица на убой (в убойном весе), тыс. т	30,5	36,7	41,8	46,3	50,3
Молоко, тыс. т	143,3	145,9	143,3	148,6	148,8
Яйца, млн. шт.	135,7	115,4	92,6	181,2	195,5
Сельскохозяйственные организации					
Скот и птица на убой (в убойном весе), тыс. т	22,8	28,7	33,4	38,7	43,6
Молоко, тыс. т	57,0	62,2	62,4	72,3	74,5
Яйца, млн. шт.	90,2	65,4	42,4	132,1	147,2

Продуктивность скота и птицы в сельскохозяйственных организациях

	2009	2010	2011	2012	2013
Надой молока на одну корову, кг	4285	4508	4633	5178	5486
Средняя годовая яйценоскость кур-несушек, шт.	275	220	243	312	289

СТРОИТЕЛЬСТВО

Раздел представляет данные о деятельности строительных организаций, вводе в действие зданий, производственных мощностей, жилищном и социально-культурном строительстве.

К **строительным организациям** относятся все общестроительные и специализированные организации, включая ремонтно-строительные организации, тресты (управления) механизации и домостроительные комбинаты, буровые организации, осуществляющие строительство разведочных скважин на нефть и газ, и другие организации, зарегистрированные кодом ОКВЭД 45.

В **стоимость работ, выполненных по виду экономической деятельности «Строительство»**, включается стоимость строительных и монтажных работ по строительству новых объектов, по капитальному и текущему ремонту, реконструкции, модернизации жилых и нежилых зданий и инженерных сооружений.

Стоимостные показатели по строительству приведены в фактически действовавших ценах, индексы физического объема работ, выполненных по виду экономической деятельности «Строительство», рассчитаны в сопоставимых ценах.

К **зданиям** относится строительная система, состоящая из несущих и ограждающих или совмещенных (несущих и ограждающих) конструкций, которые образуют надземный замкнутый объем, предназначенный для проживания или пребывания людей в зависимости от функционального назначения и для выполнения различного вида производственных процессов.

Общий строительный объем зданий определяется как сумма строительного объема выше отметки плюс минус 0,00 (надземная часть) и ниже этой отметки (подземная часть). Строительный объем надземной и подземной частей здания определяется в пределах ограничивающих поверхностей.

Общая площадь здания определяется как сумма площадей всех этажей здания (включая технические, мансардные, цокольные и подвальные), измеренных в пределах внутренних поверхностей наружных стен, а также площадей балконов и лоджий. Площади помещений определяются по их размерам, измеряемым между отделанными поверхностями стен и перегородок в уровне пола.

Общий строительный объем и площадь жилых зданий определяется в соответствии со СНиП 31-01-2003.

Данные о вводе в действие **производственных мощностей** включают ввод за счет строительства и реконструкции. Прирост производственных мощностей за счет технического перевооружения и проведения других организационно-технических мероприятий в эти данные не включен.

В данные об **общем числе построенных квартир** включены квартиры в законченном строительстве жилых домах квартирного и гостиничного типов и общежитиях, квартиры в нежилых зданиях, а также в индивидуальных жилых домах.

Общая площадь введенных жилых домов определяется как сумма площадей всех частей жилых помещений, включая площадь помещений вспомогательного использования, предназначенных для удовлетворения гражданами бытовых и иных нужд, связанных с их проживанием в жилом помещении, площадей лоджий, балконов, веранд, террас, подсчитываемых с соответствующими понижающими коэффициентами, а также жилых и вспомогательных помещений в индивидуальных жилых домах. К помещениям вспомогательного использования относятся кухни, передние, холлы, внутриквартирные коридоры, ванны или душевые, кладовые или хозяйственные встроенные шкафы. В домах-интернатах для престарелых и инвалидов, ветеранов, специальных домах для одиноких престарелых, детских домах к подсобным помещениям относятся столовые, буфеты, клубы, читальни, спортивные залы, приемные пункты бытового обслуживания и медицинского обслуживания.

СТРОИТЕЛЬСТВО

Строительная деятельность

Основные показатели строительной деятельности

	2009	2010	2011	2012	2013
Число действующих строительных организаций, единиц	3199	3286	3357	2286	...
Объем работ, выполненных по виду деятельности «Строительство», млн. рублей	24900,0	26470,9	33681,6	29693,1	29600,0
в процентах к предыдущему году	88,1	80,6	102,3	80,6	102,3
Ввод в действие жилых домов, тыс. кв. м общей площади	607,8	524,6	544,9	581,9	638,7
в том числе:					
индивидуальными застройщиками	209,3	121,4	118,0	138,7	214,1
Ввод в действие жилых домов, в процентах к предыдущему году	75,9	86,3	103,9	106,8	109,8

Объем работ, выполненных по виду экономической деятельности «Строительство» организациями различных форм собственности

(в фактически действовавших ценах, млн. рублей)

	2009	2010	2011	2012
Объем выполненных работ – всего	24900,0	26470,9	33681,6	29693,1
в том числе организациями по формам собственности:				
государственная	675,9	659,3	1054,8	119,1
муниципальная	56,6	36,7	19,2	30,9
частная	20417,6	21621,1	26030,9	23447,5
смешанная российская (без иностранного участия)	502,4	580,8	490,4	224,9
совместная российская и иностранная	2622,5	2996,5	3991,0	3013,0
прочие	625,0	576,5	2095,3	2857,7

СТРОИТЕЛЬСТВО

Ввод в действие зданий

	2009	2010	2011	2012	2013
Число зданий – всего, единиц	1063	720	789	842	1370
в том числе:					
жилого назначения	1004	589	714	794	1312
нежилого назначения	59	131	75	48	58
из них:					
промышленные	15	30	31	16	20
сельскохозяйственные	1	25	2	5	8
коммерческие	23	59	28	13	16
административные	-	-	2	7	4
учебные	3	2	1	2	6
системы здравоохранения	8	-	2	3	3
другие	9	15	9	2	1
Общий строительный объем зданий – всего, тыс. куб. м	3416,1	3162,5	3516,4	3599,0	4309,9
в том числе:					
жилого назначения	2672,7	2436,5	2681,2	2915,2	3419,5
нежилого назначения	743,4	726,0	835,2	683,8	890,4
из них:					
промышленные	222,0	315,2	494,1	61,7	77,3
сельскохозяйственные	2,2	198,7	3,9	140,0	237,1
коммерческие	211,3	119,5	161,3	143,3	320,3
административные	-	-	2,7	56,9	10,6
учебные	29,1	70,6	24,6	166,4	240,4
системы здравоохранения	45,8	-	146,9	112,6	0,5
другие	233,0	22,0	1,7	2,9	4,2
Общая площадь зданий – всего, тыс. кв. м	840,7	753,9	793,7	857,5	1038,4
в том числе:					
жилого назначения	729,4	631,5	699,2	744,0	863,3
нежилого назначения	111,3	122,4	94,5	113,5	175,1
из них:					
промышленные	29,0	36,8	44,7	11,0	12,2
сельскохозяйственные	0,5	42,9	0,7	17,7	64,3
коммерческие	34,0	19,6	22,6	18,7	41,5
административные	-	-	0,6	7,6	2,6
учебные	7,2	15,8	5,9	35,5	53,1
системы здравоохранения	12,8	-	19,5	22,4	0,2
другие	27,8	7,3	0,5	0,6	1,2

СТРОИТЕЛЬСТВО

Ввод в действие производственных мощностей и объектов социально-культурной сферы за счет нового строительства, расширения и реконструкции

	2009	2010	2011	2012	2013
Сельское хозяйство, охота и предоставление услуг в этих областях					
Помещение для крупного рогатого скота, тыс. ското-мест	0,8	0,4	-	2,5	16,0
Помещения для свиней, тыс. ското-мест	2,2	25,6	-	-	64,8
Добыча сырой нефти и природного газа; предоставление услуг в этих областях					
Скважины нефтяные из эксплуатационного бурения, штук	1	2	-	1	1
Производство пищевых продуктов, включая напитки					
Консервы мясные, тыс. усл. банок в смену	15,0	-	-	-	-
Предприятия и цехи по производству консервов овощных и фруктовых, млн. усл. банок	-	32,0	-	-	-
Обработка древесины и производство изделий из дерева и пробки, кроме мебели					
Пиломатериалы, тыс. куб. м	-	-	3,0	-	-
Производство прочих неметаллических минеральных продуктов					
Стеновые материалы (без стеновых железобетонных панелей), млн. усл. кирпичей	-	50,2	-	-	-
Производство аппаратуры для радио, телевидения и связи					
Телевизоры, тыс. штук	800	-	-	-	-
Производство, передача и распределение электроэнергии, газа, пара и горячей воды					
Электростанции тепловые, тыс. кВт	-	-	425,0	-	-
Линии электропередачи напряжением 35 кВ и выше, км	0,5	8,1	0,3	-	28,5
из них:					
напряжением 35-110 кВ, км	0,5	3,1	0,3	-	28,5
Трансформаторные понизительные подстанции напряжением 35 кВ и выше, тыс. кВА	29,0	8,4	4,7	2,9	23,5
Газовые сети, км	78,8	25,7	26,6	33,3	53,1
Теплоснабжение, Гкал в час	4,9	9,3	15,5	50,9	240,2
Тепловые сети, км	3,8	16,1	29,1	27,9	3,3
Сбор, очистка и распределение воды					
Водопровод, тыс. куб. м воды в сутки	1,0	38,4	55,2	20,0	6,0
Водоводы и сети, км	6,0	0,4	17,0	8,3	-
Внутрихозяйственный водопровод, км	2,7	-	-	-	-
Торговля автотранспортными средствами и мотоциклами, их техническое обслуживание и ремонт					
Станции технического обслуживания легковых автомобилей, постов	-	2	-	1	1
Комплексы дорожного сервиса, штук	2	1	-	-	-

СТРОИТЕЛЬСТВО

	2009	2010	2011	2012	2013
Розничная торговля, кроме торговли автотранспортными средствами и мотоциклами; ремонт бытовых изделий и предметов личного пользования					
Торговые предприятия, тыс. кв. м	6,4	1,3	9,2	4,3	11,0
Рынки и павильоны, торговые места	42	-	-	2	-
Деятельность гостиниц и ресторанов					
Предприятия общественного питания, посадочных мест	266	-	120	-	-
Гостиницы (без туристских), мест	90	-	-	-	202
Деятельность сухопутного транспорта					
Автомобильные дороги общего пользования местные, км	27,6	1,3	1,8	-	-
Новые железнодорожные линии, км	-	-	3,6	0,1	-
Вспомогательная и дополнительная транспортная деятельность					
Холодильники, тыс. т единовременного хранения	-	75,0	0,1	-	-
Мосты, штук	1	-	-	-	2
погонные метры	67,7	-	-	10,1	87,6
Общетоварные склады, тыс. кв. м общей площади	16,4	23,5	8,9	13,6	10,8
Автомобильно-заправочные станции, штук	1	3	4	1	5
Капитальные гаражи боксового типа, штук	30	62	11	-	-
Зерносеменовохранилища, тыс. т единовременного хранения	-	11,5	-	-	-
Связь					
Городские АТС, тыс. номеров	4,7	-	-	2,0	-
АТС в сельской местности	0,2	-	-	1,4	-
Антенно-мачтовые сооружения для сотовой связи, штук	6	20	20	49	-
Башня сотовой связи, штук	18	8	7	-	-
Волокнистооптические линии связи (передачи), км	287,7	13,6	142,4	0,6	-
Образование					
Общеобразовательные учреждения, уч. места	-	1180	-	2000	2500
Дошкольные образовательные учреждения, места	240	-	295	28	580
Здравоохранение и предоставление социальных услуг					
Амбулаторно-поликлинические учреждения, посещений в смену	35	30	-	1101	33
Больничные учреждения, койки	150	-	100	150	-
Детские дома, места	30	-	-	-	-
Удаление сточных вод, отходов и аналогичная деятельность					
Канализационные очистные сооружения, тыс. куб. м сточных вод в сутки	3,0	22,7	10,5	17,5	27,1
Коллекторы и сети, км	15,1	0,7	5,6	1,5	10,5

СТРОИТЕЛЬСТВО

Наличие и состояние основных строительных машин в крупных и средних организациях

(на начало года, штук)

	2012	2013	из общего количества машин	
			машины с истекшим сроком службы	машины зарубежного производств
Экскаваторы одноковшовые	228	226	86	163
Скреперы	2	2	1	1
Бульдозеры на тракторах	111	107	41	64
Краны башенные	27	14	4	10
Краны на автомобильном ходу	98	96	37	47
Краны на пневмоколесном ходу	6	3	-	1
Краны на гусеничном ходу	20	16	1	11
Автогрейдеры	55	43	21	21

Жилищное строительство Ввод в действие жилых домов

	2009	2010	2011	2012	2013
Введено в действие, тыс. кв. м общей площади	607,8	524,6	544,9	581,9	638,7
из них:					
государственными организациями	35,5	75,9	75,1	40,1	36,3
организациями муниципальной формы собственности	15,0	3,1	0,6	3,6	-
населением за счет собственных и заемных средств	209,3	121,4	118,0	138,7	214,1
	Удельный вес в общем вводе жилья, %				
Государственные организации	5,8	14,5	13,8	6,9	5,7
Организации муниципальной формы собственности	2,5	0,6	0,1	0,6	-
Население за счет собственных и заемных средств	34,4	23,1	21,7	23,8	33,5

Средняя стоимость строительства введенной площади жилых домов квартирного типа и общежитий у застройщика

(за кв. метр, рублей)

	2009	2010	2011	2012	2013
Всего	29122	31191	33182	31341	32801
в том числе:					
в городах и поселках городского типа	28913	31398	32966	31402	32777
в сельской местности	32645	25679	36322	26693	34900

СТРОИТЕЛЬСТВО

Число построенных квартир

	2009	2010	2011	2012	2013
Всего построено, единиц	7322	6709	7294	8235	8751
из них:					
государственными предприятиями	562	1206	1171	668	671
организациями муниципальной формы собственности	284	60	2	55	-
индивидуальными застройщиками	946	528	562	655	1217
Средний размер построенных квартир, кв. м	83,0	78,2	74,7	71,2	73,0
Число построенных квартир на 1000 человек населения	7,8	7,1	7,7	8,6	9,1

Структура построенных квартир по видам

(в процентах от всех построенных квартир)

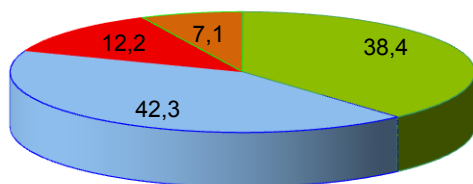

2012

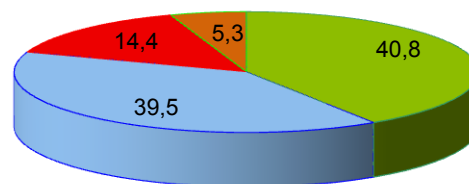

2013

■ 1-комнатные
■ 3-х комнатные

■ 2-х комнатные
■ 4-х комнатные и более

ТРАНСПОРТ

В разделе представлены данные о работе транспорта, а также о наличии подвижного состава и протяженности транспортных путей.

Протяженность сети путей сообщения - суммарная протяженность в километрах участков путей транспортного сообщения. Определяется на дату путем суммирования длин отдельных участков, образующих сеть.

Плотность автомобильных дорог общего пользования с твердым покрытием – протяженность автомобильных дорог общего пользования с твердым покрытием в километрах, приходящаяся на единицу площади территории субъекта.

Транспорт общего пользования – транспорт, удовлетворяющий потребности организаций всех видов деятельности и населения в перевозках грузов и пассажиров, перемещающий различные виды продукции между производителями и потребителями, осуществляющий общедоступное транспортное обслуживание населения. К перевозкам транспортом общего пользования относятся перевозки на коммерческой основе пассажиров или грузов.

Перевезено грузов (объем перевозок грузов) - количество грузов в тоннах, перевезенных транспортом. Учитывается по видам транспорта, сообщения, роду грузов, направлениям перевозок. Начальный момент процесса перевозок грузов отражается показателем “отправлено (отправление) грузов”, конечный момент - показателем “прибыло (прибытие) грузов”. Единицей наблюдения в статистике перевозок грузов является отправка, т.е. партия груза, перевозка которой оформлена договором перевозки.

Отправление грузов железнодорожным транспортом общего пользования - масса грузов в тоннах, принятых к перевозке по сети железных дорог. Величина показателя исчисляется как сумма всех отправок, принятых в отчетном периоде к перевозке на территории страны (субъекта) непосредственно от грузоотправителей, с других видов транспорта для продолжения перевозки и от иностранных железных дорог.

Перевозки грузов автомобильным транспортом включают суммарные объемы, выполненные грузовыми автомобилями, пикапами и фургонами на шасси легковых автомобилей и автоприцепами. Учет перевозок грузов осуществляется по моменту прибытия. Объем перевозок грузов указывается по фактическому весу перевезенных грузов с учетом веса тары, веса контейнеров за каждую езду (заезд).

Грузооборот транспорта - объем работы транспорта по перевозкам грузов. Единицей измерения является тонно-километр. Определяется путем суммирования произведений массы перевезенных грузов в тоннах на расстояние перевозки в километрах. Грузооборот транспорта группируется по видам транспорта, сообщения, ширине колеи, роду грузов и другим признакам.

Пассажирооборот транспорта - объем работы транспорта по перевозкам пассажиров. Единицей измерения является пассажиро-километр. Определяется путем суммирования произведений количества пассажиров по каждой позиции перевозки на расстояние перевозки; исчисляется отдельно по видам транспорта, сообщения, другим признакам.

Дорожно-транспортное происшествие - событие, возникшее в процессе движения по дороге транспортного средства и с его участием, при котором погибли или ранены люди, повреждены транспортные средства, груз, сооружения либо причинен иной материальный ущерб.

Статистический показатель, характеризующий дорожно-транспортные происшествия, включает сведения только о дорожно-транспортных происшествиях, в которых погибли или были ранены люди.

Погибший - лицо, погибшее на месте дорожно-транспортного происшествия либо умершее от его последствий в течение в течение 30 последующих суток (до 2009 года – в течение 7 суток).

ТРАНСПОРТ

Протяженность путей сообщения

(на конец года; км)

	2009	2010	2011	2012	2013
Железнодорожные пути общего пользования	618	618	630	668	...
Внутренние водные судоходные пути	493	493	493	493	493
Общая протяженность автомобильных дорог общего пользования ¹	7076,4	7041,2	6882,3	7112,5	8194,6
из них дороги с твердым покрытием	6610,2	6627,4	6444,4	6649,4	7429,2
Трамвайные пути	79	79	63	43	43
Троллейбусные пути	103	109	109	80	80

Грузовые перевозки

Перевозка грузов железнодорожным транспортом общего пользования

(тысяч тонн)

	2009	2010	2011	2012
Отправление грузов	2006	3210	3679	3657
Прибытие грузов	12050	13972	13152	11803

Перевозки грузов и грузооборот автомобильного транспорта организациями всех видов деятельности²

	2009	2010	2011	2012	2013
Перевезено грузов, тыс. тонн	6925	6718	6645	7383	6947
Грузооборот, млн. т-км	1216	1377	1574	2800	2839

Пассажирские перевозки

Перевозки пассажиров железнодорожным транспортом

(тысяч человек)

	2010	2011	2012
Всего отправлено пассажиров	2836	2927	2986
в дальнем следовании	290	268	275
в пригородном сообщении	2546	2659	2711
Пассажирооборот, млн. пассажиро-километров	150,4	144,9	150,3

¹ С 2012 года включая улицы.

² С учетом оценки перевозок грузов и грузооборота, выполненных предпринимателями и малыми предприятиями.

ТРАНСПОРТ

Перевозки пассажиров и пассажирооборот автобусами общего пользования¹

	2009	2010	2011	2012	2013
Перевезено пассажиров, млн. человек	98,9	96,9	94,0	83,3	67,2
Пассажирооборот, млн. пассажиро-километров	3570	3265	2336	2122	1578

Перевозки пассажиров трамвайным и троллейбусным транспортом

	2009	2010	2011	2012	2013
Перевезено пассажиров, млн. человек					
Трамвайный транспорт	13,1	11,6	11,5	12,3	12,2
Троллейбусный транспорт	10,7	12,2	13,1	13,9	13,7
Пассажирооборот, млн. пассажиро-километров					
Трамвайный транспорт	45,9	42,2	42,0	44,6	44,3
Троллейбусный транспорт	44,0	49,9	53,7	57,2	56,2

Основные показатели работы городского пассажирского транспорта

	2009	2010	2011	2012	2013
Число маршрутов, единиц					
автобусов ²	6	2	3	3	3
трамваев	5	3	2	2	2
троллейбусов	4	5	4	3	3
Эксплуатационная длина путей по видам транспорта, километров					
автобусного ²	68	32	59	95	104
трамвайного	79	79	63	43	43
троллейбусного	103	109	109	80	80
Наличие подвижного состава, единиц					
автобусов ¹	92	40	49	48	60
трамвайных вагонов	72	62	47	47	48
троллейбусов	49	50	49	49	51
Средняя дальность поездки одного пассажира, километров					
в автобусе ²	4,8	4,7	4,8	4,8	4,9
в трамвае	3,5	3,6	3,6	3,6	3,6
в троллейбусе	4,1	4,1	4,1	4,1	4,1

¹ Включая перевозки пассажиров и пассажирооборот, выполненные юридическими лицами (включая малые предприятия, кроме микропредприятий) и физическими лицами, осуществляющими перевозки пассажиров на коммерческой основе.

² Без автобусов, находящихся в собственности физических лиц, привлеченных к работе на маршрутах общего пользования.

ТРАНСПОРТ

Основные показатели работы пригородного и междугородного автобусного транспорта¹

	2009	2010	2011	2012	2013
Число маршрутов (на конец года), единиц					
пригородных	78	99	59	58	56
междугородных	9	4	3	4	-
Число выполненных рейсов, тыс.					
на пригородных маршрутах	91,7	75,0	61,6	73,4	68,2
на междугородных маршрутах	21,8	1,1	4,6	5,1	2,0

Число происшествий и численность пострадавших в происшествиях с подвижным составом на автомобильных дорогах и улицах

	2009	2010	2011	2012	2013
Дорожно-транспортные происшествия - всего, единиц	1336	1300	1329	1356	1301
Пострадало в происшествиях с подвижным составом:					
погибло, человек	165	157	177	200	211
получили ранение, человек	1500	1485	1546	1509	1520
На 100 000 человек населения					
Число дорожно-транспортных происшествий – всего	143	138	141	140	136
Погибло в происшествиях с подвижным составом, человек	19	17	19	20	22

¹ Без автобусов, находящихся в собственности физических лиц, привлеченных к работе на маршрутах общего пользования.

СВЯЗЬ

Услуги связи – деятельность по приему, обработке, передаче и доставке почтовых отправлений или сообщений электросвязи.

Объем услуг связи – стоимость оказанных операторами связи услуг почтовой связи, электросвязи, услуг присоединения и пропуска трафика, услуг по обеспечению регулирования использования радиочастотного спектра радиоэлектронных средств. Приводится в фактически действовавших ценах без налога на добавленную стоимость.

Средства связи – технические и программные средства, используемые для формирования, приема, обработки, хранения, передачи, доставки сообщений электросвязи или почтовых отправлений и обеспечения функционирования сетей связи.

Сеть связи – это технологическая система, включающая средства и линии связи, предназначенные для передачи всевозможной информации: почтовых, телеграфных сообщений, телефонных соединений, программ радиовещания, телевидения и др.

Сеть связи общего пользования предназначена для возмездного оказания услуг связи любому пользователю.

Почтовая связь – прием, обработка, перевозка и доставка почтовых отправлений, а также экспедирование, доставка и распространение периодической печати, перевод денежных средств.

Почтовые отправления – письменная корреспонденция, посылки, прямые почтовые контейнеры: **письменная корреспонденция** – простые и регистрируемые письма, почтовые карточки, бандероли и мелкие пакеты; **почтовый перевод** – денежные средства, пересылаемые в рамках оказания услуги почтового перевода денежных средств.

Электрическая связь – передача или прием знаков, сигналов, голосовой информации, письменного текста, изображений, звуков или сообщений любого рода по радиосистеме, проводной, оптической и другим электромагнитным системам.

Телефонные аппараты – основные и дополнительные (параллельные) аппараты, включенные в сеть, аппараты, подсоединенные к учрежденческим телефонным станциям, имеющим выход на данную сеть и таксофоны всех типов, с помощью которых предоставляются услуги местной, внутризоновой, междугородной и

Квартирные телефонные аппараты – телефонные аппараты, установленные в квартирах (жилых домах).

Подвижная связь – совокупность технических средств (радиооборудование, коммутационное оборудование, соединительные линии и сооружения), с помощью которых можно предоставить подвижным абонентам связь между собой и с абонентами телефонной сети общего пользования.

Сотовая связь – подвижная радиотелефонная связь.

СВЯЗЬ

Основные показатели связи общего пользования

	2009	2010	2011	2012	2013
Отправлено (за год):					
письменной корреспонденции, тыс.	7195	6812	7018	7042	6940
печатных изданий, тыс.	5310	5113	5098	4708	4408
почтовых переводов денежных средств и выплат пенсий, тыс.	2928	3006	828	674	435
посылок, тыс.	135	150	152	179	205
телеграмм, тыс.	150	129	99	67	46
Число телефонных аппаратов (включая таксофоны) телефонной сети общего пользования или имеющих на нее выход (на конец года) – всего, тыс.	306,6	309,1	308,0	318,2	331,1
в том числе:					
городской сети	286,4	289,4	288,9	301,2	313,2
сельской сети	20,2	19,7	19,1	17,0	17,9
Квартирные телефонные аппараты сети общего пользования или имеющих на нее выход, тыс. штук	214,2	215,6	213,4	220,6	233,9
в том числе:					
городской сети	198,2	200,0	198,3	206,6	218,9
сельской сети	16,0	15,6	15,1	14,0	15,0
Объем услуг связи - всего, млн. рублей	6790,1	7062,5	7264,6	7406,4	7685,7
в том числе населению	4232,6	4192,3	4508,4	4379,6	4665,9
Объем услуг связи – всего, в процентах к предыдущему году	92,0	104,0	102,9	102,0	105,8

Структура объема услуг связи

(в процентах к итогу)

	2009	2010	2011	2012	2013
Связь – всего	100	100	100	100	100
из нее:					
почтовая	6,3	6,4	7,2	7,5	7,9
подвижная связь	46,0	44,0	45,1	46,5	48,1
радиосвязь, радиовещание, телевидение и спутниковая связь	4,2	4,3	4,5	3,0	2,7
присоединение и пропуск трафика междугородная и международная телефонная	9,4	14,2	14,4	14,8	14,0
документальная	8,1	7,2	6,2	5,7	4,6
местная телефонная	14,3	12,7	12,0	12,0	12,7
прочие услуги связи	11,5	11,0	10,4	10,3	9,2
	0,2	0,2	0,2	0,2	0,8

ТОРГОВЛЯ И УСЛУГИ

Раздел представляет статистику розничной, оптовой торговли и потребительского рынка услуг. Публикуются статистические данные, характеризующие деятельность организаций розничной и оптовой торговли. Состояние розничной и оптовой торговли иллюстрируют данные об обороте торговли, индексах физического объема оборота розничной и оптовой торговли.

В разделе представлена информация об объеме платных услуг населению. Информация в стоимостном выражении приведена в фактически действовавших ценах. Динамику объема платных услуг населению характеризуют индексы физического объема, исчисленные путем сопоставления его величины за отчетный и базисный периоды с учетом снятия инфляционной составляющей с помощью индекса потребительских цен на услуги.

Оборот розничной торговли – выручка от продажи товаров населению для личного потребления или использования в домашнем хозяйстве за наличный расчет или оплаченных по кредитным карточкам, расчетным чекам банков, по перечислениям со счетов вкладчиков, по поручению физического лица без открытия счета, посредством платежных карт.

Стоимость товаров, проданных (отпущенных) отдельным категориям населения со скидкой, или полностью оплаченных органами социальной защиты, включается в оборот розничной торговли в полном объеме. В оборот розничной торговли не включается стоимость товаров, проданных (отпущенных) из розничной торговой сети юридическим лицам (в том числе организациям социальной сферы, спецпотребителям и т.п.) и индивидуальным предпринимателям, и оборот общественного питания.

Оборот розничной торговли включает данные как по организациям, для которых эта деятельность является основной, так и по организациям других видов деятельности, осуществляющим продажу товаров населению через собственные торговые заведения, или с оплатой через свою кассу. Оборот розничной торговли также включает стоимость товаров, проданных населению индивидуальными предпринимателями и физическими лицами на розничных рынках и ярмарках.

Оборот розничной торговли формируется по данным сплошного федерального статистического наблюдения за организациями, не относящимися к субъектам малого предпринимательства, выборочных обследований малых предприятий розничной торговли (за исключением микропредприятий), которые проводятся с месячной периодичностью, а также ежеквартальных выборочных обследований розничных рынков, ежегодных выборочных обследований индивидуальных предпринимателей и микропредприятий с распространением полученных данных на генеральную совокупность объектов наблюдения.

Оборот розничной торговли приводится в фактических продажных ценах, включающих торговую наценку, налог на добавленную стоимость и аналогичные обязательные платежи.

Оборот оптовой торговли – выручка от реализации товаров, приобретенных ранее на стороне в целях перепродажи юридическим лицам и индивидуальным предпринимателям для профессионального использования (переработки или дальнейшей продажи).

Оборот оптовой торговли включает данные как по организациям, для которых эта деятельность является основной, так и по организациям других видов деятельности, осуществляющим оптовую торговлю.

Оборот оптовой торговли формируется по данным сплошного федерального статистического наблюдения за организациями, не относящимися к субъектам малого предпринимательства, выборочного обследования малых предприятий оптовой торговли (кроме микропредприятий), которые проводятся с месячной периодичностью, а также ежегодных выборочных обследований индивидуальных предпринимателей и микропредприятий с распространением полученных данных на генеральную совокупность объектов наблюдения.

Оборот оптовой торговли приводится в фактических продажных ценах, включающих торговую наценку, налог на добавленную стоимость, акциз, экспортную пошлину,

таможенные сборы и аналогичные обязательные платежи. Сумма вознаграждения комиссионеров (поверенных, агентов) отражается по фактической стоимости, включая НДС.

Кроме того, в соответствии с требованиями системы национальных счетов оборот розничной торговли торгующих организаций и оборот оптовой торговли досчитываются на объемы деятельности, не наблюдаемой прямыми статистическими методами.

Данные по обороту розничной торговли за 2010-2012 гг., по обороту оптовой торговли за 2012 г. изменены за счет уточнения респондентами ранее представленных данных.

Динамику оборота розничной торговли и розничной продажи отдельных товаров характеризуют индексы физического объема, которые определяются путем сопоставления величины оборота (продажи) за отчетный и базисный периоды в сопоставимых ценах.

Объем платных услуг населению представляет собой денежный эквивалент объема услуг, оказанных резидентами российской экономики (юридическими лицами, гражданами, занимающимися предпринимательской деятельностью без образования юридического лица) гражданам Российской Федерации, а также гражданам других государств (нерезидентам), потребляющим те или иные услуги на территории Российской Федерации. Этот показатель формируется на основании данных форм федерального статистического наблюдения и оценки скрытой и неформальной деятельности на рынке услуг по утвержденной методике.

Платные услуги населению включают: бытовые, транспортные, услуги связи, жилищные, коммунальные, услуги гостиниц и аналогичных средств размещения, услуги системы образования, культуры, туристские, услуги физической культуры и спорта, медицинские, санаторно-оздоровительные, ветеринарные, услуги правового характера, социальные услуги, предоставляемые гражданам пожилого возраста и инвалидам, и другие.

ТОРГОВЛЯ И УСЛУГИ

Число хозяйствующих субъектов торговли¹

(на начало года; единиц)

	2010	2011	2012	2013	2014
Организации, осуществляющие торговлю автотранспортными средствами и мотоциклами, их техническое обслуживание и ремонт	2155	2164	1797	1731	1820
из них:					
торговля автотранспортными средствами	1135	1141	750	699	727
техническое обслуживание и ремонт автотранспортных средств	430	410	420	406	435
торговля автомобильными узлами, деталями и принадлежностями	451	473	487	494	526
розничная торговля моторным топливом	128	128	128	119	120
Организации оптовой торговли, включая торговлю через агентов, кроме торговли автотранспортными средствами и мотоциклами	12683	11185	11110	10533	10925
из них:					
оптовая торговля через агентов (за вознаграждение или на договорной основе)	1159	1166	1186	1146	1162
оптовая торговля несельскохозяйственными промежуточными продуктами, отходами и ломом	2383	2461	2564	2502	2663
оптовая торговля сельскохозяйственным сырьем и живыми животными	180	188	190	180	183
оптовая торговля пищевыми продуктами, включая напитки, и табачными изделиями	1851	2028	2076	2051	2172
оптовая торговля непродовольственными потребительскими товарами	1691	1803	1861	1836	1923
оптовая торговля машинами и оборудованием	777	823	847	840	870
Организации розничной торговли, кроме торговли автотранспортными средствами и мотоциклами; ремонту бытовых изделий и предметов личного пользования	3844	3613	3682	3598	3793
из них:					
розничная торговля в неспециализированных магазинах	1109	1126	1116	1053	1049
розничная торговля пищевыми продуктами, включая напитки, и табачными изделиями в специализированных магазинах	482	529	559	550	558
розничная торговля фармацевтическими и медицинскими товарами, косметическими и парфюмерными товарами	198	213	229	227	248
прочая розничная торговля в специализированных магазинах	1257	1325	1350	1380	1522
розничная торговля вне магазинов	99	115	131	145	182
ремонт бытовых изделий и предметов личного пользования	72	66	74	65	74

¹ По данным территориального раздела Статистического регистра хозяйствующих субъектов.

ТОРГОВЛЯ И УСЛУГИ

Розничная торговля Оборот розничной торговли

	2009	2010	2011	2012	2013
Оборот розничной торговли, млн. рублей	85951	90573	100895	109321	118059
в % к предыдущему году	101,5	101,0	103,0	104,8	101,4
Справочно: Россия в % к предыдущему году	94,9	106,4	107,1	106,3	103,9

Индексы физического объема оборота розничной торговли

(в процентах к предыдущему году)

	2009	2010	2011	2012	2013
Оборот розничной торговли - всего	101,5	101,0	103,0	104,8	101,4
из него:					
оборот торговых организаций и индивидуальных предпринимателей вне рынка	101,7	104,4	103,3	105,4	102,8
продажа товаров на розничных рынках и ярмарках	97,3	100,4	97,7	95,0	72,1
Из общего объема оборота розничной торговли:					
пищевые продукты, включая напитки, и табачные изделия	100,6	101,4	101,8	103,2	97,2
непродовольственные товары	101,6	100,8	103,8	106,9	105,2

Распределение оборота розничной торговли по формам собственности

(в процентах к итогу)

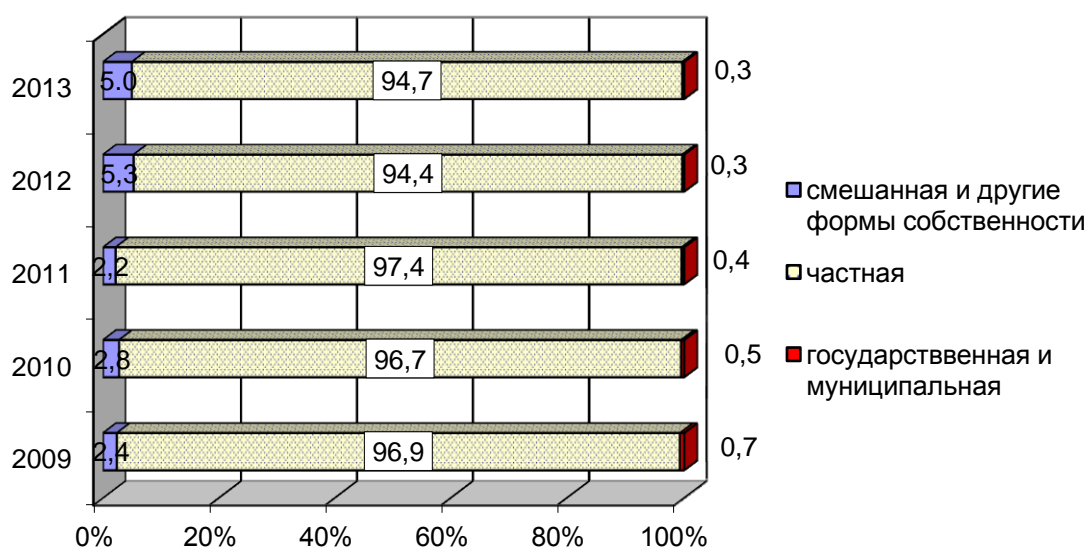

ТОРГОВЛЯ И УСЛУГИ**Оборот розничной торговли
продовольственными и непродовольственными товарами**

	2009	2010	2011	2012	2013
Пищевые продукты, включая напитки, и табачные изделия, млн. рублей	41539	44003	49566	51940	54450
в % к общему объему оборота розничной торговли	48,3	48,6	49,1	47,5	46,1
Непродовольственные товары, млн. рублей	44412	46570	51329	57381	63609
в % к общему объему оборота розничной торговли	51,7	51,4	50,9	52,5	53,9

Товарные запасы в розничной сети

(на конец года)

	2009	2010	2011	2012	2013
Товарные запасы, млн. рублей	1774,3	2057,8	2494,1	4109,5	4925,4
Уровень запасов, дней торговли	21	18	21	29	32

**Общественное питание
Оборот общественного питания**

	2009	2010	2011	2012	2013
Оборот общественного питания, млн. рублей	3884,6	4205,7	4773,1	5138,9	6136,4
в % к предыдущему году	93,2	100,6	99,4	102,0	109,0

Оптовая торговля
Оборот оптовой торговли¹

	2009	2010	2011	2012	2013
Оборот оптовой торговли – всего, млн. рублей	138283	139205	127114	124255	164686
в процентах к предыдущему году (в сопоставимых ценах)	70,6	103,7	95,3	108,8	126,8
в том числе оборот оптовой торговли организаций оптовой торговли, млн. рублей	124662	122728	107302	96472	134702
в процентах к предыдущему году (в сопоставимых ценах)	71,3	101,4	91,2	100,0	133,6

Распределение оборота оптовой торговли по формам собственности

(в фактически действовавших ценах;
в процентах от оборота оптовой торговли организаций оптовой торговли)

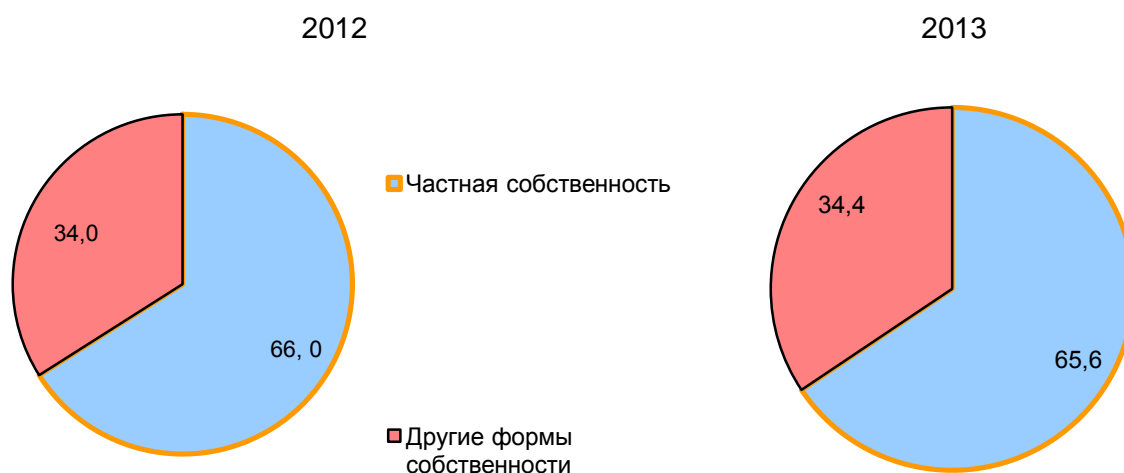

¹ С учетом деятельности индивидуальных предпринимателей.

ТОРГОВЛЯ И УСЛУГИ

Платные услуги населению ¹

Объем платных услуг населению

	2009	2010	2011	2012	2013
Объем платных услуг, млн. рублей	26736,2	29768,9	31657,7	34252,5	36958,8
в % к предыдущему году	99,2	102,1	101,1	102,1	103,7
Справочно: Россия					
в % к предыдущему году	97,5	101,5	103,2	103,5	102,1

Структура платных услуг населению

(в процентах к итогу)

	2009	2010	2011	2012	2013
Платные услуги	100	100	100	100	100
из них:					
бытовые	10,9	10,3	10,7	11,7	13,3
транспортные	16,1	15,7	15,7	16,6	17,8
связи	20,7	19,8	19,4	17,6	18,0
жилищные и коммунальные	27,8	29,6	29,7	28,9	26,5
учреждений культуры	1,5	1,6	2,0	1,7	2,6
туристские	1,6	1,7	1,5	2,3	1,6
гостиниц и аналогичных средств размещения	2,8	2,8	2,7	2,4	3,3
физической культуры и спорта	1,0	0,9	1,0	1,0	1,3
медицинские	5,7	5,8	6,3	6,2	5,9
санаторно-оздоровительные	1,9	1,7	1,5	1,9	1,5
правового характера	0,8	1,4	1,3	1,1	0,9
ветеринарные	0,4	0,4	0,4	0,5	0,5
системы образования	7,0	6,4	5,7	5,0	5,4

¹ 2009-2012гг. – по данным годового федерального обследования, 2013г. – по данным текущей отчетности.

НАУЧНЫЕ ИССЛЕДОВАНИЯ И ИННОВАЦИИ

Раздел содержит статистическую информацию о состоянии и развитии научного потенциала Калининградской области и инновационной деятельности.

Статистические данные охватывают организации, выполняющие научные исследования и разработки, независимо от их вида деятельности.

Персонал, занятый исследованиями и разработками – совокупность лиц, чья творческая деятельность, осуществляемая на систематической основе, направлена на увеличение суммы научных знаний и поиск новых областей применения этих знаний, а также занятых оказанием прямых услуг, связанных с выполнением исследований и разработок. В статистике персонал, занятый исследованиями и разработками, учитывается как списочный состав работников организаций, выполняющих исследования и разработки.

В составе персонала, занятого исследованиями и разработками, выделяются четыре категории: исследователи, техники, вспомогательный и прочий персонал.

Исследователи - работники, профессионально занимающиеся исследованиями и разработками и непосредственно осуществляющие создание новых знаний, продуктов, методов и систем, а также управление указанными видами деятельности.

Техники участвуют в исследованиях и разработках, выполняя технические функции, как правило, под руководством исследователей.

Вспомогательный персонал - работники, выполняющие вспомогательные функции, связанные с проведением исследований и разработок: работников планово-экономических, финансовых подразделений, патентных служб, подразделений научно-технической информации, научно-технических библиотек; рабочие, осуществляющие монтаж, наладку, обслуживание и ремонт научного оборудования и приборов; рабочие опытных (экспериментальных) производств; лаборанты, не имеющие высшего и среднего специального образования.

Внутренние затраты на исследования и разработки – затраты на выполнение исследований и разработок собственными силами организаций, включая как текущие, так и капитальные затраты.

Под инновационной деятельностью понимается вид деятельности, связанный с трансформацией идей (обычно результатов научных исследований и разработок либо иных научно-технических достижений) в технологически новые или усовершенствованные продукты или услуги, внедренные на рынке, в новые или усовершенствованные технологические процессы или способы производства (передачи) услуг, использованные в практической деятельности. Инновационная деятельность предполагает целый комплекс научных, технологических, организационных, финансовых и коммерческих мероприятий и именно в своей совокупности они приводят к инновациям.

НАУЧНЫЕ ИССЛЕДОВАНИЯ И ИННОВАЦИИ

Основные показатели состояния и развития науки

	2009	2010	2011	2012	2013
Число организаций, выполнявших научные исследования и разработки	11	11	11	11	14
Численность персонала, занятого исследованиями и разработками (на конец года), человек	1799	1859	1990	1955	2020
из них:					
докторов наук	18	19	20	20	28
кандидатов наук	107	109	129	112	144
Объем научно-технических работ, выполненных собственными силами, млн. рублей	1204,0	1533,2	1835,9	1929,3	2455,5
Затраты на выполнение научных исследований и разработок, млн. рублей	1011,0	1266,7	1361,1	1007,1	2082,6

Число организаций, выполнявших исследования и разработки, по направлениям деятельности

	2009	2010	2011	2012	2013
Число организаций - всего	11	11	11	11	14
в том числе:					
научно-исследовательские	5	5	5	5	5
конструкторские бюро	1	2	2	2	4
высшие учебные заведения	3	3	3	3	3
научно-технические подразделения в организациях	1	-	-	-	-
прочие организации	1	1	1	1	2

Численность персонала, занятого исследованиями и разработками (на конец года, человек)

	2009	2010	2011	2012	2013
Численность персонала ¹ , всего	1799	1859	1990	1955	2020
в том числе:					
исследователи	593	624	670	673	675
техники	132	116	166	141	131
вспомогательный персонал	711	700	719	698	784
прочий персонал	363	419	435	443	430

¹ Без учета научно-педагогических работников ВУЗов, выполнявших наряду с педагогической деятельностью научные исследования и разработки.

НАУЧНЫЕ ИССЛЕДОВАНИЯ И ИННОВАЦИИ

Подготовка аспирантов

(на конец года; человек)

	2009	2010	2011	2012	2013
Число высших учебных заведений, ведущих подготовку аспирантов	4	4	4	3	3
Численность аспирантов	717	750	789	822	750
в том числе обучающихся с отрывом от производства	487	525	546	552	542
без отрыва от производства	230	225	243	270	208
Выпуск аспирантов всего	134	154	156	168	189
из них:					
с защитой диссертации	43	52	55	59	61

Численность, прием и выпуск аспирантов по отраслям науки в 2013г.

(человек)

	Численность аспирантов (на конец года)	Прием в аспирантуру	Выпуск из аспирантуры	в том числе с защитой диссертации
Всего	750	211	189	61
из них по отраслям науки:				
физико-математические	53	20	10	4
химические	13	3	2	-
биологические	72	22	16	4
технические	232	69	50	13
сельскохозяйственные	3	2	2	-
исторические	29	5	8	-
экономические	64	20	28	11
философские	14	3	3	1
филологические	57	16	17	9
юридические	44	11	14	5
педагогические	64	20	20	9
политология	9	2	1	-
психологические	5	1	4	2
науки о Земле	91	17	14	3

Основные показатели деятельности докторантуры

	2009	2010	2011	2012	2013
Число организаций, ведущих подготовку докторантов	2	2	2	2	2
Численность докторантов (на конец года), человек	17	21	21	22	23
Прием в докторантуру, человек	7	7	7	8	7
Выпуск из докторантуры, человек	3	3	5	6	5
в том числе с защитой диссертации	1	2	3	4	2

НАУЧНЫЕ ИССЛЕДОВАНИЯ И ИННОВАЦИИ

Численность, прием и выпуск докторантов по отраслям науки в 2013 г.

(человек)

	Численность докторантов (на конец года)	Прием в докторантуру	Выпуск из докторантуры	в том числе с защитой диссертации
Всего	23	7	5	2
из них по отраслям науки:				
экономические	4	1	1	1
педагогические	11	3	3	1
науки о Земле	8	3	1	-

Объем научно-технических работ по их видам

(млн. рублей)

	2009	2010	2011	2012	2013
Научно-технические работы	1409,2	1861,8	2279,7	2357,2	3261,7
в том числе:					
исследования и разработки	1124,7	1460,4	1571,8	1218,3	2189,5
научно-технические услуги	24,9	35,1	40,8	35,5	1057,8
другие работы, услуги	259,6	366,3	667,1	1103,4	14,4
	в том числе работы, выполненные собственными силами				
Научно-технические работы	1204,0	1533,2	1835,9	1929,3	2455,5
в том числе:					
исследования и разработки	1076,4	1374,9	1520,6	1098,9	1621,5
научно-технические услуги	24,9	35,1	40,8	35,5	819,6
другие работы, услуги	102,7	123,2	274,5	794,9	14,4

Затраты на выполнение научных исследований и разработок

(млн. рублей)

	2009	2010	2011	2012	2013
Затраты на научные исследования и разработки - всего	1011,0	1266,7	1361,1	1007,1	2082,6
в том числе:					
внутренние затраты	957,9	1184,8	1310,0	901,8	1506,9
из них:					
внутренние текущие затраты	952,5	1173,2	1305,1	895,1	1496,3
капитальные затраты	5,4	11,6	4,9	6,7	10,6
внешние затраты	53,1	81,9	51,1	105,3	575,7

НАУЧНЫЕ ИССЛЕДОВАНИЯ И ИННОВАЦИИ

**Внутренние затраты на исследования и разработки
по источникам финансирования в 2013 г.**

(млн. рублей)

	Всего	из них:					
		естественные науки	технические науки	медицинские науки	сельскохозяйственные науки	общественные науки	гуманитарные науки
Внутренние затраты – всего	1506,9	504,0	518,9	0,5	15,9	460,9	6,7
в том числе:							
собственные средства	94,2	5,9	82,5	-	4,0	1,8	-
средства бюджетов всех уровней	784,3	395,3	366,6	0,5	10,0	9,8	2,1
средства внебюджетных фондов	446,9	6,5	1,6	-	-	434,2	4,6
средства организаций государственного сектора	6,6	6,6	-	-	-	-	-
средства организаций предпринимательского сектора	66,5	63,0	2,8	-	-	0,7	-
средства иностранных источников	92,3	23,6	54,9	-	-	13,8	-
прочие источники	16,1	3,1	10,5	-	1,9	0,6	-

ФИНАНСЫ

Раздел представляет статистику государственных финансов, денежно-кредитной системы, данные о финансовой деятельности организаций.

Информационная база статистики государственных финансов сформирована на основе данных, разрабатываемых Министерством финансов Калининградской области.

Бюджет субъекта Российской Федерации предназначен для исполнения расходных обязательств субъекта Российской Федерации. Бюджет субъекта Российской Федерации и свод бюджетов муниципальных образований, входящих в состав субъекта (без учета межбюджетных трансфертов между этими бюджетами), образуют консолидированный бюджет субъекта.

Доходы бюджета – поступающие в бюджет денежные средства, за исключением средств, являющихся в соответствии с Бюджетным кодексом Российской Федерации источниками финансирования дефицита бюджета.

Расходы бюджета – выплачиваемые из бюджета денежные средства, за исключением средств, являющихся в соответствии с Бюджетным кодексом Российской Федерации источниками финансирования дефицита бюджета.

Дефицит бюджета – превышение расходов бюджета над его доходами.

Профицит бюджета - превышение доходов бюджета над его расходами.

Статистика денежно-кредитной системы разрабатывается на основании данных Главного управления Банка России по Калининградской области.

Кредиты, депозиты и прочие размещенные средства, предоставленные организациям, физическим лицам и кредитным организациям, в рублях и иностранной валюте, - задолженность клиентов (включая просроченную) юридических и физических лиц перед кредитными организациями по всем предоставленным им средствам указанных видов.

Вклады (депозиты) физических лиц в кредитных организациях в рублях и иностранной валюте – депозиты и прочие привлеченные средства физических лиц, включая сберегательные сертификаты, неисполненные обязательства по договорам на привлечение средств по депозитам и прочим привлеченным средствам, а также средства на прочих счетах физических лиц.

Средний размер вклада (депозита) исчисляется делением объема вкладов (депозитов) на количество счетов вкладчиков.

Статистика финансов организаций содержит показатели, отражающие результаты финансовой деятельности, платежеспособность, имущественное положение и состояние расчетов в организациях. Сбор данных осуществляется на основе форм государственной статистической и бухгалтерской отчетности. Данные приведены без субъектов малого предпринимательства.

Сальдированный финансовый результат (прибыль минус убыток) – конечный финансовый результат, выявленный на основании бухгалтерского учета всех хозяйственных операций организаций. Представляет сумму прибыли (убытка) от продажи товаров, продукции (работ, услуг), основных средств, иного имущества организаций и чистых доходов от прочих операций. Данные по сальдированному финансовому результату приводятся в фактически действовавших ценах, структуре и методологии соответствующих лет.

Удельный вес убыточных организаций рассчитывается как соотношение убыточных организаций и общего числа организаций соответствующего вида экономической деятельности.

Дебиторская задолженность – задолженность по расчетам с покупателями и заказчиками за товары, работы и услуги, в том числе задолженность, обеспеченная векселями полученными; задолженность по расчетам с дочерними и зависимыми обществами; сумма уплаченных другим организациям авансов по предстоящим расчетам в соответствии с заключенными договорами; задолженность по расчетам с прочими дебиторами, включающую в себя задолженность финансовых и налоговых

ФИНАНСЫ

органов (в том числе по переплате по налогам, сборам и прочим платежам в бюджет); задолженность работников организации по предоставленным им ссудам и займам за счет средств этой организации или банковского кредита (ссуды на индивидуальное и кооперативное жилищное строительство, приобретение и благоустройство садовых участков, беспроцентные ссуды молодым семьям на улучшение жилищных условий или обзаведение домашним хозяйством и др.); задолженность подотчетных лиц; поставщиков по недостачам товарно-материальных ценностей, обнаруженным при приемке; задолженность по государственным заказам, федеральным программам за поставленные товары, работы и услуги, а также штрафы, пени и неустойки, признанные должником или по которым получены решения суда (арбитражного суда) или другого органа, имеющего в соответствии с законодательством Российской Федерации право на принятие решения об их взыскании, отнесенные на финансовые результаты организации.

Кредиторская задолженность – задолженность по расчетам с поставщиками и подрядчиками за поступившие материальные ценности, выполненные работы и оказанные услуги, в том числе задолженность, обеспеченная векселями выданными; задолженность по расчетам с дочерними и зависимыми обществами по всем видам операций; с рабочими и служащими по оплате труда, представляющая собой начисленные, но не выплаченные суммы оплаты труда; задолженность по отчислениям на государственное социальное страхование, пенсионное обеспечение и медицинское страхование работников организации, задолженность по всем видам платежей в бюджет и внебюджетные фонды; задолженность организации по платежам по обязательному и добровольному страхованию имущества и работников организации и другим видам страхования, в которых организация является страхователем; авансы полученные, включающие сумму полученных авансов от сторонних организаций по предстоящим расчетам по заключенным договорам, а также штрафы, пени и неустойки, признанные организацией или по которым получены решения суда (арбитражного суда) или другого органа, имеющего в соответствии с законодательством Российской Федерации право на принятие решения об их взыскании и отнесенные на финансовые результаты организации.

Государственные финансы

Консолидированный бюджет области

	2009	2010	2011	2012	2013
Доходы, млн. рублей	42059,2	38550,9	48581,5	49445,9	47649,7
в % к предыдущему году	113,1	91,7	126,0	101,8	96,4
Расходы, млн. рублей	39391,4	41507,4	48614,7	50076,7	53767,9
в % к предыдущему году	108,4	105,4	117,1	103,0	107,4
Профицит (+), дефицит (-)	2667,8	-2956,5	-33,2	-630,8	-6118,2
Доходы консолидированного бюджета на одного жителя, тыс. рублей	44,9	41,0	51,4	52,0	49,7
Расходы консолидированного бюджета на одного жителя, тыс. рублей	42,0	44,1	51,5	52,7	56,1

ФИНАНСЫ

**Исполнение консолидированного бюджета Калининградской области
в 2013 г.**

	Утверждено на 2013 г., млн. рублей	Фактическое исполнение	
		млн. рублей	в % к утвержденному бюджету
Доходы – всего	49678,6	47649,7	95,9
из них:			
налог на прибыль организаций	6339,5	5068,0	79,9
налог на доходы физических лиц	13590,5	13357,3	98,3
налоги на товары (работы, услуги), реализуемые на территории Российской Федерации	3684,9	3581,2	97,2
налоги на совокупный доход	4469,9	4360,6	97,6
налоги на имущество	5605,0	5871,2	104,7
налоги, сборы и регулярные платежи за пользование природными ресурсами	89,0	97,3	109,3
доходы от использования имущества, находящегося в государственной и муниципальной собственности	1307,3	1213,1	92,8
безвозмездные поступления	12898,5	12497,0	96,9
прочие доходы	1694,0	1604,0	94,7
Расходы - всего	63662,7	53767,9	84,5
из них:			
общегосударственные вопросы	3528,4	3107,8	88,1
национальная оборона	14,5	14,4	99,3
национальная безопасность и правоохранительная деятельность	327,7	303,3	92,6
национальная экономика	14120,0	11842,3	83,9
жилищно-коммунальное хозяйство	11825,1	8182,6	69,2
охрана окружающей среды	53,4	51,0	95,5
образование	16340,6	14868,0	91,0
культура, кинематография и средства массовой информации	2125,5	1681,7	79,1
здравоохранение, физическая культура и спорт	9035,3	7892,1	87,3
социальная политика	5791,1	5369,0	92,7
обслуживание государственного и муниципального долга	501,1	455,7	90,9
Профицит (+), дефицит (-)	-13984,1	-6118,2	x

ФИНАНСЫ

Структура доходов консолидированного бюджета

(в процентах к общей сумме доходов)

	2009	2010	2011	2012	2013
Доходы – всего	100	100	100	100	100
налог на прибыль организаций	6,6	12,7	11,4	12,4	10,6
налог на доходы физических лиц	21,6	25,5	21,6	24,2	28,0
налоги на имущество	9,3	11,1	9,3	10,6	12,3
безвозмездные поступления	48,0	31,3	39,2	31,9	26,2

Структура расходов консолидированного бюджета

(в процентах к общей сумме расходов)

	2009	2010	2011	2012	2013
Расходы – всего	100	100	100	100	100
из них на:					
общегосударственные вопросы	6,4	6,5	5,8	6,1	5,8
национальную экономику	23,0	21,6	27,9	23,9	22,0
жилищно-коммунальное хозяйство	15,4	16,1	14,3	16,5	15,2
социально-культурные мероприятия	48,3	45,8	49,3	52,0	55,4
из них на:					
образование	21,7	21,7	22,9	23,8	27,7
здравоохранение, физическая культура и спорт	9,7	6,8	13,4	14,2	14,7
социальную политику	13,9	14,1	10,4	11,1	10,0

Денежно-кредитная система

Кредитные организации

(на начало года)

	2010	2011	2012	2013	2014
Число кредитных организаций, зарегистрированных на территории области	7	4	3	3	2
из них имеющих право на осуществление банковских операций (действующих)	7	4	3	3	2
в том числе:					
акционерных	6	4	3	3	2
в форме обществ с ограниченной ответственностью	1	-	-	-	-
Количество филиалов действующих региональных банков за пределами области	11	9	-	-	-
Число филиалов кредитных организаций на территории области	36	33	30	27	25
Общий размер зарегистрированного уставного капитала действующих региональных банков, млн. рублей	4208,4	3184,3	1474,2	1574,2	1388,9

ФИНАНСЫ

Вклады (депозиты) физических лиц в Калининградском отделении № 8626 ОАО «Сбербанк России»¹

(на начало года)

	2010	2011	2012	2013	2014
Вклады (депозиты) населения - всего, млн. рублей	23964	29673	33311	37546	48749
на рублевых счетах	18759	24871	28240	32227	41896
на валютных счетах	5205	4802	5071	5319	6852
Средний размер вклада (депозита), рублей					
на рублевых счетах	11622	14917	16400	18208	22982
на валютных счетах	68624	64802	68397	70946	90508

Кредиты, депозиты и прочие размещенные средства, предоставленные организациям, физическим лицам и кредитным организациям на начало 2014 г.

(млн. рублей)

	Всего	из них:		
		нефинансовым организациям и индивидуальным предпринимателям	кредитным организациям	физическим лицам
Всего	115537,0	81781,5	1782,1	24644,5
в том числе:				
в рублях	88188,8	55409,5	1777,5	23726,5
в иностранной валюте	27348,2	26372,0	4,6	918,0

Задолженность по кредитам, предоставленным кредитными организациями физическим лицам

(на начало года; млн. рублей)

	2010	2011	2012	2013	2014
Всего	22548,9	23909,2	30518,0	44776,7	59285,3
в том числе:					
в рублях	17985,2	19669,2	27685,3	42066,1	56592,5
в иностранной валюте	4563,7	4240,0	2832,7	2710,6	2692,8

¹ По данным Калининградского отделения №8626 ОАО «Сбербанк России»; без учета зарезервированных процентов.

ФИНАНСЫ

Финансовая деятельность организаций

Сальдированный финансовый результат (прибыль минус убыток) деятельности организаций по видам экономической деятельности¹

(в фактически действующих ценах; млн. рублей)

	2009	2010	2011	2012	2013
Сальдированный финансовый результат (прибыль минус убыток) - всего	3073,6	22419,7	19204,9	24508,3	7914,6
в том числе по видам деятельности:					
сельское хозяйство, охота и лесное хозяйство	268,8	66,9	215,5	1065,9	720,1
рыболовство и рыбоводство	1247,8	1178,6	2305,5	1757,9	1129,6
добыча полезных ископаемых	4796,6	7800,6	6459,0	4538,0	4926,1
обрабатывающие производства	-698,1	4429,4	-932,9	2145,5	-1983,8
производство и распределение электроэнергии, газа и воды	21,2	124,3	384,1	-1096,0	-809,2
строительство	415,7	545,3	-453,6	356,2	228,1
оптовая и розничная торговля; ремонт автотранспортных средств, мотоциклов, бытовых изделий и предметов личного пользования	352,2	1023,2	-3,0	123,5	1906,4
гостиницы и рестораны	3,1	-131,0	-105,1	-280,4	65,2
транспорт и связь	-7478,5	488,0	438,1	2205,7	1296,9
из них связь	79,9	382,9	-57,8	8,9	626,3
финансовая деятельность	168,0	624,4	544,4	300,3	-
операции с недвижимым имуществом, аренда и предоставление услуг	3979,4	6260,2	10418,8	13427,8	342,8
государственное управление и обеспечение военной безопасности; обязательное социальное обеспечение	-	-	-	-	-
образование	2,0	-2,3	6,5	-0,2	8,4
здравоохранение и предоставление социальных услуг	17,7	-1,2	21,3	15,7	55,2
предоставление прочих коммунальных, социальных и персональных услуг	-22,3	13,3	-93,7	-51,6	28,8

¹ 2009–2012гг. – по данным годовой бухгалтерской отчетности, 2013г. – по данным статистической отчетности; знак (-) означает убыток.

ФИНАНСЫ

Удельный вес убыточных организаций по видам экономической деятельности¹

(в процентах от общего числа организаций)

	2009	2010	2011	2012	2013
Убыточные организации	42,3	41,7	47,3	41,7	33,6
в том числе по видам деятельности:					
сельское хозяйство, охота и лесное хозяйство	40,0	58,1	56,4	31,0	20,0
рыболовство и рыбоводство	12,5	12,5	-	-	12,5
добыча полезных ископаемых	37,5	57,1	42,9	57,1	14,3
обрабатывающие производства	49,4	39,4	46,2	38,6	36,6
производство и распределение электроэнергии, газа и воды	53,6	66,7	53,8	61,3	68,0
строительство	42,5	47,4	52,6	35,8	17,5
оптовая и розничная торговля; ремонт автотранспортных средств, мотоциклов, бытовых изделий и предметов личного пользования	36,5	33,0	48,6	39,4	14,8
гостиницы и рестораны	50,0	57,1	40,0	44,4	28,6
транспорт и связь	42,9	44,4	45,0	42,0	31,1
из них связь	50,0	25,0	50,0	20,0	20,0
финансовая деятельность	28,6	20,0	20,0	54,5	-
операции с недвижимым имуществом, аренда и предоставление услуг	46,3	40,0	51,8	46,3	36,8
государственное управление и обеспечение военной безопасности; обязательное социальное обеспечение	-	-	-	-	-
образование	32,4	46,4	33,3	100,0	36,8
здравоохранение и предоставление социальных услуг	46,2	35,7	18,8	30,0	9,1
предоставление прочих коммунальных, социальных и персональных услуг	26,2	35,5	50,0	61,1	42,4

Кредиторская и дебиторская задолженность организаций²

(на конец года, млн. рублей)

	2009	2010	2011	2012	2013
Кредиторская задолженность	100320,7	130349,4	136048,4	143472,5	167286,8
в том числе просроченная	2481,7	5945,3	2666,4	1924,8	3657,7
в % от общей задолженности	2,5	4,6	2,0	1,3	2,2
Дебиторская задолженность	73291,3	91330,0	88937,1	106244,9	129470,2
в том числе просроченная	3924,9	5258,6	3124,8	3406,2	2442,2
в % от общей задолженности	5,4	5,8	3,5	3,2	1,9

¹ 2009–2012гг. – по данным бухгалтерской отчетности, 2013г. – по данным статистической отчетности.

² По данным статистической отчетности.

ФИНАНСЫ

Кредиторская и дебиторская задолженность организаций по видам экономической деятельности в 2013 г.¹

(на конец года)

	Кредиторская задолженность, млн. рублей	в том числе просроченная		Дебиторская задолженность, млн. рублей	в том числе просроченная	
		млн. рублей	в % к общей кредиторской задолженности		млн. рублей	в % к общей дебиторской задолженности
Всего в экономике	167286,8	3657,7	2,2	129470,2	2442,2	1,9
в том числе по видам деятельности:						
сельское хозяйство, охота и лесное хозяйство	876,3	-	-	1540,1	... ²	... ²
рыболовство и рыбоводство	722,5	-	-	1702,0	-	-
добыча полезных ископаемых	1142,3	15,6	1,4	3914,1	... ²	... ²
обрабатывающие производства	114878,7	1909,2	1,7	77828,1	601,2	0,8
производство и распределение электроэнергии, газа и воды	7785,9	1277,9	16,4	6411,8	1230,7	19,2
строительство	5992,3	213,5	3,6	3539,2	247,4	7,0
оптовая и розничная торговля; ремонт автотранспортных средств, мотоциклов, бытовых изделий и предметов личного пользования	22687,1	66,3	0,3	18442,0	16,8	0,1
гостиницы и рестораны	53,0	... ²	... ²	42,8	... ²	... ²
транспорт и связь	10570,1	11,5	0,1	14276,4	115,3	0,8
из них связь	410,6	-	-	396,0	88,4	22,3
операции с недвижимым имуществом, аренда и предоставление услуг	2114,6	106,2	5,0	1453,4	107,3	7,4
образование	24,4	... ²	... ²	15,5	... ²	... ²
здравоохранение и предоставление социальных услуг	89,0	... ²	... ²	38,4	... ²	... ²
предоставление прочих коммунальных, социальных и персональных услуг	350,6	41,5	11,8	266,4	47,0	17,6

¹ По данным статистической отчетности.

² Данные не публикуются в целях обеспечения конфиденциальности первичных статистических данных, полученных от организаций, в соответствии с Федеральным законом от 29.11.07 № 282-ФЗ "Об официальном статистическом учете и системе государственной статистики в Российской Федерации" (ст.4, п.5; ст.9, п.1).

ФИНАНСЫ

Структура кредиторской и дебиторской задолженности организаций по видам экономической деятельности в 2013 г.¹

(на конец года, в процентах к итогу)

	Кредиторская задолженность		Дебиторская задолженность	
	всего	просроченная	всего	просроченная
Всего в экономике	100	100	100	100
в том числе по видам деятельности:				
сельское хозяйство, охота и лесное хозяйство	0,5	-	1,2	0,2
рыболовство и рыбоводство	0,4	-	1,3	-
добыча полезных ископаемых	0,7	0,4	3,0	2,5
обрабатывающие производства	68,7	52,2	60,1	24,6
производство и распределение электроэнергии, газа и воды	4,7	34,9	5,0	50,4
строительство	3,6	5,9	2,8	10,2
оптовая и розничная торговля; ремонт автотранспортных средств, мотоциклов, бытовых изделий и предметов личного пользования	13,6	1,8	14,3	0,7
гостиницы и рестораны	0,0	0,1	0,0	0,4
транспорт и связь	6,3	0,3	11,0	4,7
операции с недвижимым имуществом, аренда и предоставление услуг	1,3	2,9	1,1	4,4
образование	0,0	0,0	0,0	0,0
здравоохранение и предоставление социальных услуг	0,0	0,4	0,0	0,0
предоставление прочих коммунальных, социальных и персональных услуг	0,2	1,1	0,2	1,9

¹ По данным статистической отчетности.

ФИНАНСЫ

Превышение просроченной кредиторской задолженности над просроченной дебиторской задолженностью организаций по видам экономической деятельности в 2013 г.¹

(на конец года)

	Просро- ченная креди- торская задолжен- ность, млн. рублей	Прос- роченная деби- торская задолжен- ность, млн. рублей	Превышение просроченной кредиторской задолженности над просроченной дебиторской	
			млн. рублей	в % от просро- ченной дебиторской задолженности
Всего в экономике	3657,7	2442,2	1215,5	49,8
в том числе по видам деятельности:				
сельское хозяйство, охота и лесное хозяйство	-	... ²	... ²	-
добыча полезных ископаемых	15,6	... ²	... ²	-
обрабатывающие производства	1909,2	601,2	1308,0	в 2,2 р.
производство и распределение электроэнергии, газа и воды	1277,9	1230,7	47,2	3,8
строительство	213,5	247,4	-33,9	-
оптовая и розничная торговля; ремонт автотранспортных средств, мотоциклов, бытовых изделий и предметов личного пользования	66,3	16,7	49,6	в 3,0 р.
гостиницы и рестораны	... ²	... ²	-6,9	-
транспорт и связь	11,5	115,3	-103,8	-
операции с недвижимым имуществом, аренда и предоставление услуг	106,2	107,3	-1,1	-
образование	... ²	... ²	0,8	185,5
здравоохранение и предоставление социальных услуг	... ²	... ²	12,2	в 21,0 р.
предоставление прочих коммунальных, социальных и персональных услуг	41,5	47,0	-5,5	-

¹ По данным статистической отчетности.

² Данные не публикуются в целях обеспечения конфиденциальности первичных статистических данных, полученных от организаций, в соответствии с Федеральным законом от 29.11.07 № 282-ФЗ "Об официальном статистическом учете и системе государственной статистики в Российской Федерации" (ст.4, п.5; ст.9, п.1).

ИНВЕСТИЦИИ

Раздел содержит статистику инвестиций в нефинансовые активы, финансовых вложений и иностранных инвестиций.

Инвестиции в нефинансовые активы включают в себя следующие показатели: инвестиции в основной капитал, инвестиции в нематериальные активы (объекты интеллектуальной собственности: патенты, авторские права, деловая репутация организации и т.д.), инвестиции в прирост запасов материальных оборотных средств, инвестиции в другие нефинансовые активы (затраты на приобретение в собственность земельных участков, объектов природопользования и других нефинансовых активов), затраты на научно-исследовательские, опытно-конструкторские и технологические работы.

Инвестиции в основной капитал - совокупность затрат, направленных на создание и воспроизводство основных средств (новое строительство, расширение, а также реконструкция и модернизация объектов, которые приводят к увеличению первоначальной стоимости объектов и относятся на добавочный капитал организации, приобретение машин, оборудования, транспортных средств, затраты на формирование основного стада, выращивание многолетних насаждений и т.д.). Инвестиции в основной капитал учитываются без налога на добавленную стоимость.

Распределение инвестиций в основной капитал по видам экономической деятельности осуществляется в соответствии с классификатором ОКВЭД, исходя из назначения основных средств, т.е. той сферы деятельности, в которой они будут функционировать.

Финансовые вложения – долгосрочные и краткосрочные инвестиции организаций в ценные бумаги других организаций, процентные облигации государственных и местных займов, в уставные капиталы других организаций, созданных на территории страны или за ее пределами, а также предоставленные другим организациям займы.

Иностранные инвестиции – вложения капитала иностранными инвесторами, а также зарубежными филиалами российских юридических лиц в объекты предпринимательской деятельности на территории области с целью получения дохода. Инвестиции делятся на прямые, портфельные и прочие.

Прямые инвестиции - инвестиции, сделанные юридическими или физическими лицами, полностью владеющими предприятием или контролирующими не менее 10% акций или уставного капитала предприятия.

Портфельные инвестиции – покупка акций, паев, облигаций, векселей и других долговых ценных бумаг. Они составляют менее 10% в уставном капитале организации.

Инвестиции, не подпадающие под определение прямых и портфельных, указываются как **прочие**.

ИНВЕСТИЦИИ

Инвестиции в нефинансовые активы

Инвестиции в основной капитал

	2009	2010	2011	2012	2013
Инвестиции в основной капитал (в фактически действовавших ценах), млн. рублей	60463,1	55877,1	63171,0	71757,1	64809,1
Индексы физического объема инвестиций в основной капитал (в сопоставимых ценах), в процентах к предыдущему году	78,8	84,7	104,9	106,3	84,0

Структура инвестиций в основной капитал по формам собственности

(в процентах от общего объема инвестиций)

	2009	2010	2011	2012	2013
Инвестиции в основной капитал, всего	100	100	100	100	100
в том числе по формам собственности:					
российская	84,5	83,4	78,9	87,3	93,1
государственная	10,5	22,4	21,4	15,0	11,8
муниципальная	4,8	4,9	6,4	7,7	9,8
частная	54,9	42,8	42,3	52,5	57,4
смешанная российская	14,2	13,3	2,1	1,6	1,3
собственность государственных корпораций	6,7	10,5	12,8
иностранная	10,0	11,9	17,7	10,9	5,0
совместная российская и иностранная	5,5	4,7	3,4	1,8	1,9

Структура инвестиций в нефинансовые активы

(в процентах к итогу; без субъектов малого предпринимательства и параметров
неформальной деятельности)

	2009	2010	2011	2012	2013
Инвестиции в нефинансовые активы, всего	100	100	100	100	100
в том числе:					
инвестиции в основной капитал	99,8	99,6	99,7	99,1	98,9
инвестиции в нематериальные активы	0,0	0,1	0,0	0,1	0,2
инвестиции в другие нефинансовые активы	0,2	0,3	0,1	0,7	0,9
затраты на научно-исследовательские, опытно-конструкторские и технологические работы	0,0	0,0	0,2	0,1	0,0

ИНВЕСТИЦИИ

Инвестиции в основной капитал по источникам финансирования

(млн. рублей; без субъектов малого предпринимательства и параметров
неформальной деятельности)

	2009	2010	2011	2012	2013
Инвестиции в основной капитал - всего	43549,9	39661,1	46449,3	49220,4	39651,3
в том числе по источникам финансирования:					
собственные средства	9422,9	16411,3	18212,1	17718,5	15051,2
из них:					
прибыль, остающаяся в распоряжении организаций (фонд накопления)	1527,0	2837,2	5169,9	7135,3	9416,4
амортизация	5065,8	6832,1	4697,1	5096,2	4872,7
привлеченные средства	34127,0	23249,8	28237,2	31501,9	24600,1
в том числе:					
кредиты банков	2294,8	3062,8	5272,2	9711,0	9312,9
заемные средства других организаций	12343,6	7447,0	2667,1	6004,6	2018,5
бюджетные средства	13040,6	7930,6	15618,7	13636,3	11201,7
из них:					
из федерального бюджета	9797,4	2491,6	10570,9	8890,4	6416,5
из бюджетов субъектов Федерации и местных бюджетов	3243,2	5439,0	5047,8	4745,9	4785,2
средства внебюджетных фондов	93,1	77,1	121,2	267,0	150,4
прочие	6354,9	4732,3	4558,0	1883,0	1916,6

Структура инвестиций в основной капитал по видам экономической деятельности

(без субъектов малого предпринимательства и параметров неформальной
деятельности, в процентах к итогу)

	2009	2010	2011	2012	2013
Инвестиции в основной капитал - всего	100	100	100	100	100
в том числе по видам деятельности:					
сельское хозяйство, охота и лесное хозяйство	2,2	1,9	2,7	3,1	4,8
рыболовство и рыбоводство	0,1	0,2	0,2	0,1	0,6
добыча полезных ископаемых	3,2	1,8	3,5	3,3	3,9
обрабатывающие производства	18,4	15,3	21,8	31,5	9,2
производство и распределение электроэнергии, газа и воды	20,5	30,7	14,1	21,0	27,9
строительство	0,3	0,7	1,2	1,4	0,8
оптовая и розничная торговля; ремонт автотранспортных средств, мотоциклов, бытовых изделий и предметов личного пользования	0,9	0,9	3,3	1,3	1,5
гостиницы и рестораны	0,1	0,1	0,1	0,7	0,4
транспорт и связь	26,1	29,3	19,6	10,3	20,9

ИНВЕСТИЦИИ

	2009	2010	2011	2012	2013
финансовая деятельность	0,5	0,9	0,5	1,4	1,1
операции с недвижимым имуществом, аренда и предоставление услуг	18,9	10,2	16,5	9,8	11,5
государственное управление и обеспечение военной безопасности; обязательное социальное обеспечение	2,0	2,1	2,9	3,4	1,9
образование	1,4	1,5	4,2	3,8	6,9
здравоохранение и предоставление социальных услуг	2,3	1,3	7,3	4,8	2,9
предоставление прочих коммунальных, социальных и персональных услуг	3,1	3,1	2,1	4,1	5,7

Структура инвестиций в основной капитал по видам основных фондов

(в процентах от общего объема инвестиций)

	2009	2010	2011	2012	2013
Инвестиции в основной капитал – всего	100	100	100	100	100
в том числе по видам основных фондов:					
жилища	11,6	15,5	15,5	12,7	19,2
здания (кроме жилых) и сооружения	41,4	40,3	49,4	52,4	40,5
машины, оборудование, транспортные средства	45,4	41,2	33,3	29,5	32,5
прочие	1,6	3,0	1,8	5,4	7,8

Иностранные инвестиции

Объем инвестиций, поступивших от иностранных инвесторов, по видам

(включая рублевые поступления, тыс. долларов США)

	2009	2010	2011	2012	2013
Иностранные инвестиции - всего	112224	206517	310345	344416	302369
в том числе:					
прямые инвестиции	51230	76236	162774	101177	171665
портфельные инвестиции	5634	1113	-	5346	-
прочие инвестиции (торговые и прочие кредиты)	55360	129168	147571	237893	130704

ИНВЕСТИЦИИ

Структура поступления иностранных инвестиций

(в процентах к общему объему иностранных инвестиций)

	2009	2010	2011	2012	2013
Иностранные инвестиции – всего	100	100	100	100	100
в том числе:					
прямые инвестиции	45,7	37,0	52,4	29,4	56,8
в том числе:					
взносы в уставный капитал	34,7	13,8	34,1	12,9	52,2
кредиты, полученные от зарубежных совладельцев предприятий	8,5	21,4	16,2	15,3	2,4
финансовый лизинг	2,2	0,4	-	-	-
прочие прямые инвестиции	0,3	1,4	2,1	1,1	2,2
портфельные инвестиции	5,0	0,5	-	1,6	-
прочие инвестиции (торговые и прочие кредиты)	49,3	62,5	47,6	69,0	43,2

Объем инвестиций, поступивших от иностранных инвесторов, по видам экономической деятельности

(тыс. долларов США)

	2009	2010	2011	2012	2013
Всего	112224	206517	310345	344416	302369
в том числе по видам экономической деятельности:					
сельское хозяйство, охота и лесное хозяйство	-	2	1785	6816	8767
рыболовство, рыбоводство	-	-	10953	9818	6895,8
добыча полезных ископаемых	-	-	-	-	-
обрабатывающие производства	56706	92674	96797	181955	129141
строительство	303	6166	8271	8931	2082
оптовая и розничная торговля; ремонт автотранспортных средств, мотоциклов, бытовых изделий и предметов и личного пользования	30554	20292	31562	52929	45104
гостиницы и рестораны	90	767	26	178	110
транспорт и связь	11636	17060	18990	7239	64128
финансовая деятельность	9000	12324	75001	31135	934
операции с недвижимым имуществом, аренда и предоставление услуг	3566	56962	66645	45093	45046
образование	-	-	280	321	28
предоставление прочих коммунальных, социальных и персональных услуг	369	270	-	1	134

ЦЕНЫ

Раздел представляет статистические данные об уровне и индексах цен (тарифов) на товары и услуги на потребительском рынке и в производственном секторе. Основным принципом построения индексов цен является выборочный метод, основанный на предварительном отборе базовых организаций, товаров (продукции, услуг)-представителей.

Индекс потребительских цен (ИПЦ) характеризует изменение во времени общего уровня цен на товары и услуги, приобретаемые населением для непроизводственного потребления. Он измеряет отношение стоимости фиксированного набора товаров и услуг в ценах текущего периода к его стоимости в ценах предыдущего (базисного) периода. ИПЦ является одним из важнейших показателей, характеризующих инфляционные процессы в Российской Федерации и ее субъектах.

ИПЦ используется при пересчете ряда показателей системы национальных счетов из текущих цен в сопоставимые цены.

Стоимость фиксированного набора потребительских товаров и услуг для межрегиональных сопоставлений покупательной способности населения исчисляется на основе единых объемов потребления, а также средних цен по России и ее субъектам. В состав набора включены 83 наименования товаров и услуг, в том числе 30 видов продовольственных товаров, 41 вид непродовольственных товаров и 12 видов услуг. Данные о стоимости набора приведены в расчете на месяц.

Индексы цен на первичном и вторичном рынках жилья рассчитываются на основе зарегистрированных цен на вновь построенные квартиры и на квартиры функционирующего жилого фонда, находящиеся в собственности, если они являются объектами совершения рыночных сделок.

Наблюдение ведется по выборочному кругу организаций, осуществляющих операции с недвижимостью в отдельных городах области. При регистрации цен на квартиры учитываются их количественные и качественные характеристики, а также район их расположения в городе. В качестве весов используются данные о количестве проданной общей площади квартир отдельно на первичном и вторичном рынках жилья, накопленном за предыдущий год.

Индекс цен производителей промышленных товаров рассчитывается на основании регистрации цен на товары (услуги)-представители в базовых организациях. Цены производителей представляют собой фактически сложившиеся на момент регистрации цены на произведенные товары (оказанные услуги), предназначенные для реализации на внутреннем рынке (без косвенных товарных налогов - налога на добавленную стоимость, акциза и т.п.).

Рассчитанные по товарам (услугам)-представителям индексы цен производителей последовательно агрегируются в индексы цен соответствующих видов, групп, классов, разделов экономической деятельности. В качестве весов используются данные об объеме производства в стоимостном выражении за базисный период.

Индекс цен производителей сельскохозяйственной продукции исчисляется на основании регистрации в отобранных для наблюдения сельскохозяйственных организациях цен на основные виды товаров-представителей, реализуемых заготовительным, перерабатывающим организациям, на рынке, через собственную торговую сеть, населению непосредственно с транспортных средств, на ярмарках, биржах, аукционах, организациям, коммерческим структурам и т.п. Цены производителей сельскохозяйственной продукции приводятся с учетом надбавок и скидок за качество реализованной продукции без расходов на транспортировку, экспедирование, погрузку и разгрузку продукции, а также без налога на добавленную стоимость.

Индекс цен приобретения промышленной продукции и услуг характеризует изменение цен на приобретенную сельскохозяйственными организациями промышленную продукцию и оказанные им услуги.

Наблюдение осуществляется по выборочному кругу сельскохозяйственных организаций. Регистрации подлежат цены на продукцию, приобретенную в течение отчетного года, новую, бывшую в употреблении, полученную по бартерным операциям. Цены регистрируются с учетом налога на добавленную стоимость, транспортных, сбытовых, посреднических и других расходов.

В качестве весов для исчисления индекса цен приобретения используется информация об объемах приобретенной промышленной продукции и услуг в базисном периоде.

Сводный индекс цен строительной продукции отражает общее изменение цен в строительстве объектов различных видов экономической деятельности и рассчитывается как агрегированный показатель из индексов цен производителей в строительстве (строительно-монтажные работы), на машины и оборудование, используемые в строительстве, и прочие капитальные работы и затраты, взвешенных по доле этих элементов в общем объеме инвестиций в основной капитал.

Индекс цен производителей в строительстве (строительно-монтажные работы) исчисляется на основе данных формы отчетности о ценах на материалы, детали и конструкции, приобретенные базовыми подрядными организациями, а так же на базе технологических моделей, разработанных по видам экономической деятельности с учетом территориальных особенностей строительства.

Индекс тарифов на грузовые перевозки характеризует изменение фактически действующих тарифов на грузовые перевозки за отчетный период без учета изменения за этот период структуры перевезенных грузов по разнообразным признакам: по виду и размеру отправки груза, скорости доставки, расстоянию перевозки, территории перевозки, типу подвижного состава, степени использования его грузоподъемности и др.

Сводный индекс тарифов на грузовые перевозки всеми видами транспорта рассчитывается исходя из индексов тарифов на перевозку грузов отдельными видами транспорта (железнодорожным, внутренним водным, автомобильным), взвешенных на объемы доходов от перевозки грузов соответствующим видом транспорта за базисный период. По каждому виду транспорта регистрируются тарифы на услуги-представители. За услугу-представитель принимается перевозка одной тонны массового груза определенным видом транспорта на фиксированное расстояние. Регистрация тарифов осуществляется в выборочной совокупности транспортных организаций.

Индекс тарифов на услуги связи для юридических лиц характеризует общее изменение тарифов на услуги связи для различных категорий пользователей (бюджетных и коммерческих организаций).

При расчете сводных индексов тарифов в качестве весов используются данные о доходах от услуг связи за предыдущий год.

ЦЕНЫ

Индексы цен в секторах экономики

(декабрь к декабрю предыдущего года, в процентах)

	2009	2010	2011	2012	2013
Индекс потребительских цен (тарифов) на товары и услуги	108,0	108,0	105,7	105,6	107,0
Индекс цен производителей промышленных товаров	120,5	105,6	117,4	96,6	101,4
Индекс тарифов на грузовые перевозки	110,3	109,1	101,8	104,6	106,9
Индекс цен приобретения основных видов материалов строительными организациями	89,8	100,8	110,3	110,7	101,9
Индекс тарифов на услуги связи для юридических лиц	102,6	106,4	102,6	102,9	119,9
Индекс цен производителей сельскохозяйственной продукции	94,5	109,8	109,5	105,6	101,0
Сводный индекс цен строительной продукции	100,7	116,6	106,7	106,2	107,9

Уровень и динамика цен на потребительском рынке

Индекс потребительских цен (тарифов) на товары и услуги

(декабрь к декабрю предыдущего года, в процентах)

	2009	2010	2011	2012	2013
Все товары и услуги	108,0	108,0	105,7	105,6	107,0
продовольственные товары	105,1	112,8	103,6	105,2	107,8
непродовольственные товары	109,6	104,5	108,1	105,3	105,5
услуги	113,0	105,9	105,5	107,0	108,5

Индекс потребительских цен на отдельные группы и виды продовольственных товаров

(декабрь к декабрю предыдущего года, в процентах)

	2009	2010	2011	2012	2013
Продовольственные товары	105,1	112,8	103,6	105,2	107,8
Мясо и птица	103,6	103,9	103,1	107,2	100,5
Колбасные изделия и продукты из мяса и птицы ¹	113,8	102,6	108,5	104,2	104,0
Консервы мясные	118,6	105,6	111,5	103,9	108,6
Рыбпродукты	103,5	103,4	111,3	103,7	105,5
Масло сливочное	88,8	130,4	108,0	101,9	125,0
Масло подсолнечное	72,7	121,6	106,4	104,7	94,2
Молоко и молочная продукция	96,0	112,6	107,2	95,6	105,5
Сыр	90,7	106,7	105,2	99,6	123,9
Яйца куриные, 10 шт.	65,1	128,5	101,7	114,9	126,8

¹ 2009 г. – колбасные изделия и копчености.

ЦЕНЫ

	2009	2010	2011	2012	2013
Сахар-песок	144,4	137,9	94,4	94,8	89,4
Кондитерские изделия	117,4	106,0	110,3	104,4	106,3
Хлеб и хлебобулочные изделия	102,1	107,6	108,8	107,5	103,9
Крупа и бобовые	88,0	159,2	91,2	91,9	99,7
Макаронные изделия	108,9	102,2	106,0	104,8	108,3
Алкогольные напитки	109,0	110,2	109,1	113,0	115,9

Индекс потребительских цен на отдельные группы непродовольственных товаров

(декабрь к декабрю предыдущего года, в процентах)

	2009	2010	2011	2012	2013
Непродовольственные товары	109,6	104,5	108,1	105,3	105,5
Одежда	110,6	105,8	108,6	105,7	107,4
Верхний трикотаж	105,2	106,7	108,5	104,5	109,2
Бельевой трикотаж	119,2	104,9	111,6	107,6	114,9
Чулочно-носочные изделия	117,3	102,5	105,0	102,6	111,3
Обувь кожаная, текстильная и комбинированная	109,0	107,4	105,5	106,7	106,8
Моющие и чистящие средства	120,7	101,7	111,1	106,4	107,1
Парфюмерно-косметические товары	119,3	107,9	107,5	103,8	106,9
Галантерея	111,9	109,2	109,3	105,1	114,9
Табачные изделия	124,6	126,4	124,5	125,2	132,1
Телерадиотовары	95,7	95,0	106,7	89,9	98,6
Электротовары и другие бытовые приборы	115,1	99,2	107,8	106,1	103,2
Строительные материалы	108,2	102,7	106,9	102,9	107,8
Мебель	112,6	103,9	109,6	101,5	100,3
Часы	114,1	107,8	105,9	115,3	108,0
Изделия ювелирные	126,1	117,2	125,2	114,9	106,1
Бензин автомобильный	104,6	107,4	108,4	105,8	108,2

ЦЕНЫ

Индекс потребительских цен (тарифов) на отдельные группы услуг населению

(декабрь к декабрю предыдущего года, в процентах)

	2009	2010	2011	2012	2013
Услуги	113,0	105,9	105,5	107,0	108,5
Бытовые услуги	105,0	105,1	104,0	113,0	106,6
Услуги пассажирского транспорта	104,1	105,6	110,0	107,1	118,4
Услуги связи	103,7	104,3	101,1	104,1	103,9
Жилищно-коммунальные услуги	121,3	108,1	105,7	106,0	107,7
жилищные	115,5	101,4	103,6	101,9	103,1
коммунальные	123,3	111,3	106,7	106,9	109,5
Услуги дошкольного воспитания	136,5	103,5	100,5	101,0	126,2
Услуги организаций культуры	103,0	99,96	150,2	106,9	110,3
Экскурсионные услуги	110,0	100,0	100,0	105,5	100,0
Санаторно-оздоровительные услуги	111,5	91,6	101,0	107,4	97,2
Медицинские услуги	124,5	105,3	108,5	109,0	116,9
Услуги физической культуры и спорта	101,1	121,9	113,5	130,8	108,6
Услуги правового характера	100,0	178,3	101,6	100,0	101,5

Средние потребительские цены на отдельные виды продовольственных товаров

(на конец года; рублей за килограмм)

	2009	2010	2011	2012	2013
Говядина (кроме бескостного мяса)	203,56	197,46	204,31	239,77	245,00
Свинина (кроме бескостного мяса)	174,16	161,96	164,73	177,55	167,72
Куры (кроме куриных окороков)	102,60	107,38	113,55	113,05	110,11
Колбаса вареная высшего сорта	186,85	186,86	207,77	214,50	238,33
Рыба замороженная неразделанная	100,83	100,62	102,48	114,27	106,15
Рыба соленая, маринованная, копченая (кроме деликатесной)	260,15	249,81	267,72	283,24	281,27
Масло сливочное	172,89	228,74	248,92	253,55	323,18
Масло подсолнечное	62,30	75,08	78,88	82,04	76,79
Молоко цельное пастеризованное 2,5-3,2% жирности, литр	31,00	33,95	36,66	34,18	36,93
Сыры сычужные твердые и мягкие	218,21	229,70	239,35	231,87	292,98
Яйца куриные, 10 шт.	32,97	39,57	38,03	42,94	54,42
Сахар песок	26,27	36,20	34,09	32,37	28,95
Чай черный, байховый	295,36	306,22	306,88	321,37	343,98
Мука пшеничная	23,92	25,21	26,81	30,44	31,73
Хлеб и булочные изделия из пшеничной муки высшего сорта	53,73	58,87	64,49	69,04	72,11
Рис шлифованный	46,29	47,46	40,53	41,64	43,52
Изделия макаронные из пшеничной муки высшего сорта	63,19	65,08	68,72	72,75	77,84
Картофель	12,93	24,72	10,78	11,26	21,65
Капуста белокочанная свежая	10,33	26,96	7,93	15,08	18,81

ЦЕНЫ

	2009	2010	2011	2012	2013
Лук репчатый	17,08	28,58	14,90	15,36	24,03
Яблоки	30,29	44,81	39,15	40,65	44,50
Водка крепостью 40% об. спирта и выше, обыкновенного качества, литр	202,69	236,60	298,80	366,54	497,67
Коньяк ординарный, отечественный, литр	692,50	719,76	776,16	843,89	934,54
Вино игристое отечественное, литр	185,16	194,11	224,04	240,87	271,30
Пиво отечественное, литр	47,75	60,31	66,60	76,02	87,63

Средние потребительские цены на отдельные виды непродовольственных товаров

(на конец года; рублей за штуку)

	2009	2010	2011	2012	2013
Пальто женское демисезонное	4983,83	5090,01	5499,41	5785,01	6533,65
Костюм двойка мужской из шерстяных или полушерстяных тканей ¹	4349,97	4624,84	4605,90	4911,53	5486,27
Сорочка верхняя мужская из хлопчатобумажных или смесовых тканей	391,28	430,54	514,01	536,38	650,07
Юбка женская из полушерстяных или смесовых тканей	1170,79	1127,99	1291,34	1332,34	1475,11
Джемпер мужской	1088,56	1076,05	1122,30	1273,11	1355,65
Носки мужские из хлопчатобумажной или смесовой пряжи, пара	37,35	38,74	38,67	41,30	43,96
Колготки женские эластичные плотностью 15-20 DEN	83,59	86,47	92,15	94,51	114,58
Полуботинки, туфли мужские с верхом из натуральной кожи, пара	2156,54	2286,93	2362,67	2551,35	2720,46
Сапоги женские зимние с верхом из натуральной кожи, пара	3578,46	3776,15	4220,18	4585,73	4763,44
Телевизор цветного изображения	13026,79	11607,16	15597,99	15149,02	15647,06

¹ 2009 г. – костюм-двойка мужской из шерстяных или полушерстяных тканей.

ЦЕНЫ

Средние потребительские цены (тарифы) на отдельные группы и виды услуг населению

(на конец года; рублей за один вид услуг)

	2009	2010	2011	2012	2013
Проезд в городском муниципальном автобусе, поездка	10,00	10,00	11,61	11,80	14,21
Проезд в купейном вагоне скорого нефирменного поезда дальнего следования, в расчете на 100 км пути	236,12	222,33	233,62	269,53	283,42
Абонентская плата за неограниченный объем местных телефонных соединений, месяц	315,00	340,00	365,00	375,00	395,00
Плата за жилье в домах государственного и муниципального жилищных фондов, м ² общей площади	11,51	11,39	10,38	13,69	14,10
Водоснабжение холодное и водоотведение, месяц с человека	121,73	129,71	141,22	152,86	159,72
Отопление, м ² общей площади	36,91	39,84	41,42	43,48	46,42
Газ сетевой, месяц с человека	76,70	92,43	92,43	102,57	111,54
Электроэнергия в квартирах без электроплит, 100 кВт ч	224,00	247,00	272,00	288,00	325,00
Посещение детского ясли-сада, день	59,07	61,14	61,40	62,01	78,27

Уровень и динамика цен на рынке жилья

Средние цены на первичном и вторичном рынках жилья

(на конец IV квартала, рублей за 1 кв. м общей площади)

	2009	2010	2011	2012	2013
Первичный рынок	45801	40278	40087	42810	45764
Вторичный рынок	37331	37929	35078	42907	45681

Индексы цен на первичном и вторичном рынках жилья

(IV квартал в процентах к IV кварталу предыдущего года)

	2009	2010	2011	2012	2013
Первичный рынок	91,2	101,9	104,6	104,1	103,7
Вторичный рынок	86,7	105,7	114,8	110,5	104,6

ЦЕНЫ

Уровень и динамика цен производителей Индексы цен производителей по видам экономической деятельности

(декабрь к декабрю предыдущего года; в процентах)

	2009	2010	2011	2012	2013
Производство промышленных товаров	120,5	105,6	117,4	96,6	101,4
добыча полезных ископаемых	113,7	124,0	120,4	99,5	107,8
обрабатывающие производства	121,1	103,1	117,9	95,7	100,8
из них:					
производство пищевых продуктов, включая напитки, и табака	109,3	108,3	129,0	102,4	104,4
текстильное и швейное производство	134,3	102,9	110,1	100,2	101,2
производство кожи, изделий из кожи и производство обуви	114,7	102,6	101,7	100,0	-
обработка древесины и производство изделий из дерева	101,0	142,4	105,0	126,0	195,3
целлюлозно-бумажное производство; издательская и полиграфическая деятельность	98,2	114,9	99,9	98,7	112,4
производство прочих неметаллических минеральных продуктов	96,7	99,7	116,0	102,2	101,3
производство машин и оборудования	100,1	104,5	97,3	101,7	92,3
производство электрооборудования, электронного и оптического оборудования	153,4	97,2	91,7	105,8	102,6
производство и распределение электроэнергии, газа и воды	118,5	114,8	110,2	107,5	107,5

Индексы цен производителей сельскохозяйственной продукции

(декабрь к декабрю предыдущего года, в процентах)

	2009	2010	2011	2012	2013
Всего	94,5	109,8	109,5	105,6	101,0
в том числе:					
растениеводство	87,3	112,7	135,5	104,8	98,4
животноводство	96,7	109,3	99,96	105,8	101,3

ЦЕНЫ

Средние цены производителей сельскохозяйственной продукции

(в среднем за год, рублей за тонну)

	2009	2010	2011	2012	2013
Пшеница	5657	5060	7648	7988	9489
Рожь	6055	6790	6728	5004	5788
Картофель	8720	11784	8058	5834	7493
Капуста	6795	11364	9519	7952	14524
Морковь столовая	11476	9725	16635	10144	17048
Свекла столовая	16849	11222	8105	9270	10525
Скот крупный рогатый (в живом весе)	53087	52807	52168	56861	58856
Свиньи живые за исключением племенных и диких	71860	111671	92174	85549	71525
Молоко сырое крупного рогатого скота	9863	11361	13391	13450	14310

Индексы цен на промышленные товары и услуги, приобретенные сельскохозяйственными организациями

(в процентах к предыдущему году)

	2009	2010	2011	2012	2013
Промышленные товары и услуги, приобретенные сельскохозяйственными организациями - всего	104,7	113,1	107,2	107,8	107,6
в том числе:					
промышленные товары	104,7	113,1	107,2	107,8	107,6
услуги	102,6	107,3	106,0	101,0	107,1

Индексы цен строительной продукции

(декабрь к декабрю предыдущего года; в процентах)

	2009	2010	2011	2012	2013
Сводный индекс цен строительной продукции	100,7	116,6	106,7	106,2	107,9
из него:					
индекс цен производителей в строительстве (строительно-монтажные работы)	102,1	116,4	107,8	108,1	110,1
индекс цен на машины и оборудование, используемые в строительстве	108,6	105,7	102,9	103,8	103,0

ЦЕНЫ

Индексы тарифов на грузовые перевозки по видам транспорта

(декабрь к декабрю предыдущего года, в процентах)

	2009	2010	2011	2012	2013
Транспорт – всего	110,3	109,1	101,8	104,6	106,9
в том числе:					
железнодорожный	110,3	109,4	100,0	105,3	108,0
автомобильный	109,7	100,0	126,1	100,4	102,2
воздушный	111,6	-	-	-	-
внутренний водный	131,3	116,6	100,0

Индексы тарифов на услуги связи для юридических и физических лиц

(декабрь к декабрю предыдущего года; в процентах)

	2009	2010	2011	2012	2013
Для юридических лиц	102,6	106,4	102,6	102,9	119,9
Для населения	103,7	104,3	101,1	104,1	103,9

ВНЕШНЕЭКОНОМИЧЕСКАЯ ДЕЯТЕЛЬНОСТЬ

Раздел включает статистические данные о внешнеторговом обороте Калининградской области со странами вне СНГ и государствами СНГ на основе данных статистики таможенного управления, форм федерального государственного статистического наблюдения о вывозе товаров в государства-члены Таможенного Союза, об экспорте (импорте) бункерного топлива, рыбы, рыбопродуктов и морепродуктов.

Экспорт – вывоз из области товаров без обязательства об обратном ввозе. Экспорт товаров включает вывоз из страны товаров отечественного производства, а также реэкспорт товаров. К товарам отечественного производства относятся также товары иностранного происхождения, ввезенные в страну и подвергшиеся существенной переработке, изменяющей основные качественные или технические характеристики товаров. К реэкспортным товарам относятся товары, ранее ввезенные в область, а затем вывезенные за границу без уплаты или с возвратом уплаченных сумм ввозных таможенных пошлин, налогов и без применения к товарам запретов и ограничений экономического характера.

Импорт – ввоз товаров из стран вне СНГ и государств СНГ на таможенную территорию области без обязательства об обратном вывозе. В импорт включаются ввезенные товары, предназначенные для потребления в экономике области, товары, ввозимые на территорию области в соответствии с режимом реэкспорта, и товары, закупаемые для отечественных организаций за границей, для потребления на месте.

Внешнеторговый оборот – сумма экспорта и импорта.

Экспорт и импорт услуг. Услуга - полезный результат деятельности, удовлетворяющий определенные потребности, но не воплощающийся в материально-вещественной (материальной) форме. К основным видам международных услуг относятся: транспортные, туристические услуги (поездки), строительные, услуги связи, финансовые, роялти и лицензионные платежи, услуги по операционному лизингу и прочие виды услуг, не вошедшие в перечисленные.

Внешнеторговый оборот

	2009	2010	2011	2012	2013
Всего - млн. долларов США	6249,6	9027,7	12169,9	14547,9	14332,2
в процентах к предыдущему году	55,8	144,5	134,8	119,5	98,5

Экспортные поставки и импортные поступления товаров и услуг (млн. долларов США)

	2009	2010	2011	2012	2013
Экспорт	817,6	846,5	1552,0	2148,7	1835,1
в том числе товары	718,8	716,8	1379,6	1948,6	1600,0
Импорт	5432,0	8181,2	10617,9	12399,2	12497,1
в том числе товары	5326,9	8076,8	10469,4	12251,4	12356,7

ВНЕШНЕЭКОНОМИЧЕСКАЯ ДЕЯТЕЛЬНОСТЬ

Экспорт и импорт товаров

(млн. долларов США)

	2009	2010	2011	2012	2013
Экспорт товаров	718,8	716,8	1379,6	1948,6	1600,0
в том числе по странам:					
вне СНГ	540,1	613,6	1252,4	1807,4	1425,0
страны СНГ	178,7	103,2	127,2	141,2	175,0
Импорт товаров	5326,9	8076,8	10469,4	12251,4	12356,7
в том числе по странам:					
вне СНГ	5182,3	7821,8	10285,6	12021,8	11837,3
страны СНГ	144,6	255,0	183,8	229,6	519,4

Товарная структура экспорта и импорта в 2013 году

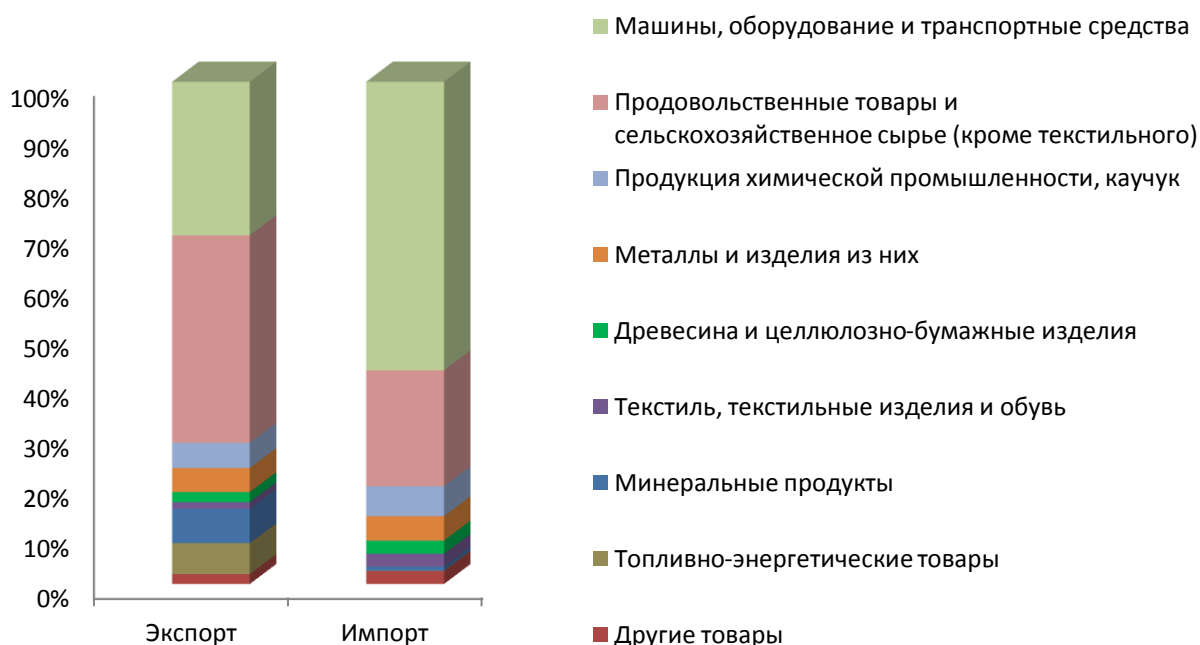

Экспорт и импорт услуг

(млн. долларов США)

	2009	2010	2011	2012	2013
Экспорт услуг	98,8	129,7	172,4	200,1	235,1
в том числе по странам:					
вне СНГ	97,6	126,6	163,8	193,4	225,1
страны СНГ	1,2	3,1	8,6	6,7	10,0
Импорт услуг	105,1	104,4	148,5	147,8	140,4
в том числе по странам:					
вне СНГ	101,5	100,6	147,4	136,5	129,1
страны СНГ	3,6	3,8	1,1	11,3	11,3

Официальные статистические публикации Калининградстата в 2014 году

Социально-экономическое положение Калининградской области
(ежемесячный доклад)
Калининградская область в цифрах, 2014 (ежегодник)
Муниципальные образования Калининградской области. Социально-экономическое
развитие в 2009-2013гг.
Производство и использование валового регионального продукта области
Основные фонды предприятий и организаций Калининградской области
Наука и инновации Калининградской области
Промышленность Калининградской области
Потребление основных продуктов питания населением области
Продукция сельского хозяйства Калининградской области
Строительство в Калининградской области
Транспорт и связь Калининградской области
Торговля в Калининградской области
Потребительский рынок в Калининградской области
Состояние сферы платных услуг населению Калининградской области
Инвестиционная деятельность в Калининградской области
Внеэкономическая деятельность предприятий и организаций Калининградской
области
Малое предпринимательство в Калининградской области
Потребительский рынок Калининградской области: цены и тарифы
Реальный сектор экономики Калининградской области: цены и тарифы
Финансы Калининградской области
Труд и занятость в Калининградской области
Жилищно-коммунальное хозяйство Калининградской области
Основные показатели охраны окружающей среды Калининградской области
Отдельные показатели уровня жизни домашних хозяйств Калининградской области
Демографический ежегодник
Прогнозная оценка численности населения Калининградской области до 2030 года
Сельские населенные пункты Калининградской области
Итоги Всероссийской переписи населения 2010г. для вех и каждого
Здравоохранение Калининградской области

Более подробную информацию об изданиях и условиях их приобретения Вы
можете получить в отделе маркетинга Территориального органа Федеральной службы
госстатистики по Калининградской области:

Россия, 236006, г. Калининград, Московский проспект, 97
Телефон: (011) 717-570
Факс: (011) 536-200; 717-562

КАЛИНИНГРАДСКАЯ ОБЛАСТЬ В ЦИФРАХ.
2014

Статистический сборник

Ответственные за выпуск:

Л.А. Кононова

М.В. Молчанова

Тел.: (0112) 71-75-64

Факс: (0112) 71-75-60

Компьютерная верстка:

М.В. Молчанова

Изготовлено в отделе маркетинга Калининградстата

Заказ №__

Тираж 30 экз. 31.05.2014г.

236006, Калининград, Московский проспект, 97