

## СОДЕРЖАНИЕ

<b>ОСНОВНЫЕ ЭКОНОМИЧЕСКИЕ И СОЦИАЛЬНЫЕ ПОКАЗАТЕЛИ</b> .....	<b>3</b>
<b>ПРОИЗВОДСТВО ТОВАРОВ И УСЛУГ</b> .....	<b>4</b>
ВАЛОВОЙ РЕГИОНАЛЬНЫЙ ПРОДУКТ .....	4
Производство ВРП .....	4
Индексы выпуска по базовым видам экономической деятельности .....	6
ОБОРОТ ОРГАНИЗАЦИЙ .....	7
ПРОМЫШЛЕННОЕ ПРОИЗВОДСТВО .....	8
Добыча полезных ископаемых .....	9
Обрабатывающие производства .....	10
Производство и распределение электроэнергии, газа и воды .....	10
Деловая активность промышленных предприятий .....	13
СЕЛЬСКОЕ ХОЗЯЙСТВО .....	14
ЛЕСОЗАГОТОВКИ .....	17
РЫБОЛОВСТВО И РЫБОВОДСТВО .....	18
СТРОИТЕЛЬСТВО .....	19
Строительная деятельность .....	19
Деловая активность строительных организаций .....	23
ТРАНСПОРТ .....	25
СВЯЗь .....	26
<b>РЫНКИ ТОВАРОВ И УСЛУГ</b> .....	<b>28</b>
ОПТОВАЯ ТОРГОВЛЯ И ТОВАРНЫЕ РЫНКИ .....	28
Оборот оптовой торговли .....	28
Топливо-энергетические ресурсы .....	29
Деловая активность предприятий оптовой торговли .....	30
Торги и другие способы размещения заказов на поставки товаров, выполнение работ, оказание услуг для государственных и муниципальных нужд .....	32
ПОТРЕБИТЕЛЬСКИЙ РЫНОК .....	33
Розничная торговля .....	33
Деловая активность предприятий розничной торговли .....	36
Рестораны, кафе и бары .....	39
Рынок платных услуг населению .....	40
ТУРИЗМ, ОТДЫХ, ФИЗИЧЕСКАЯ КУЛЬТУРА И СПОРТ .....	43
ВНЕШНЯЯ ТОРГОВЛЯ .....	44
<b>НАУКА</b> .....	<b>49</b>
<b>ИНВЕСТИЦИИ</b> .....	<b>52</b>
ИНВЕСТИЦИОННАЯ ДЕЯТЕЛЬНОСТЬ .....	52
ФИНАНСОВЫЕ ВЛОЖЕНИЯ ПРЕДПРИЯТИЙ .....	52
ИНВЕСТИЦИИ В НЕФИНАНСОВЫЕ АКТИВЫ .....	54
ИНОСТРАННЫЕ ИНВЕСТИЦИИ .....	56
<b>ЦЕНЫ</b> .....	<b>62</b>
ИНДЕКСЫ ЦЕН И ТАРИФОВ .....	62
ПОТРЕБИТЕЛЬСКИЕ ЦЕНЫ .....	63
ЦЕНЫ НА РЫНКЕ ЖИЛЬЯ .....	69
ЦЕНЫ ПРОИЗВОДИТЕЛЕЙ .....	70
Индексы цен производителей промышленных товаров .....	70
Сводный индекс цен строительной продукции .....	71
Индексы тарифов на грузовые перевозки .....	73
Индексы тарифов на услуги связи для юридических лиц .....	74
Индексы цен производителей сельскохозяйственной продукции .....	75
<b>ФИНАНСЫ</b> .....	<b>77</b>
ГОСУДАРСТВЕННЫЕ ФИНАНСЫ .....	77
ПОСТУПЛЕНИЕ НАЛОГОВЫХ ПЛАТЕЖЕЙ И ДРУГИХ ДОХОДОВ В БЮДЖЕТНУЮ СИСТЕМУ .....	78

ГОСУДАРСТВЕННЫЕ ВНЕБЮДЖЕТНЫЕ СОЦИАЛЬНЫЕ ФОНДЫ .....	81
ФИНАНСЫ ОРГАНИЗАЦИЙ.....	82
Финансовые результаты деятельности организаций .....	82
Состояние платежей и расчетов в организациях.....	84
ДЕНЕЖНО-КРЕДИТНАЯ СИСТЕМА.....	88
ФИНАНСОВЫЙ РЫНОК.....	89
<b>ИНСТИТУЦИОНАЛЬНЫЕ ПРЕОБРАЗОВАНИЯ.....</b>	<b>90</b>
ХАРАКТЕРИСТИКА ОРГАНИЗАЦИЙ .....	90
МАЛЫЕ ПРЕДПРИЯТИЯ.....	95
<b>ДЕМОГРАФИЧЕСКАЯ СИТУАЦИЯ.....</b>	<b>99</b>
<b>РЫНОК ТРУДА.....</b>	<b>104</b>
ЗАНЯТОСТЬ И БЕЗРАБОТИЦА.....	104
Численность работников организаций .....	104
Регистрируемая безработица .....	107
Потребность организаций в работниках .....	110
ЗАБАСТОВКИ .....	110
<b>УРОВЕНЬ ЖИЗНИ НАСЕЛЕНИЯ .....</b>	<b>111</b>
ДОХОДЫ НАСЕЛЕНИЯ.....	111
Объем денежных доходов и расходов населения .....	111
Заработная плата .....	115
Задолженность организаций по заработной плате .....	120
Пенсии.....	122
ЗДРАВООХРАНЕНИЕ.....	123
ОБРАЗОВАНИЕ .....	124
ПРЕСТУПНОСТЬ.....	127
ПРИЛОЖЕНИЕ.....	130
Основные показатели социально-экономического положения Калининградской области и Российской Федерации.....	131
Основные показатели социально-экономического положения регионов Северо-Западного федерального округа .....	132
Распределение организаций по организационно-правовым формам .....	136
Количество организаций, учтенных в территориальном разделе Статрегистра по Калининградской области, по муниципальным образованиям .....	137
Характеристика демографии организаций в разрезе видов экономической деятельности .....	138
Характеристика демографии организаций в разрезе муниципальных образований .....	140
Количество предпринимателей без образования юридического лица, прошедших государственную регистрацию (перерегистрацию), учтенных в территориальном разделе Статистического регистра по Калининградской области, в разрезе муниципальных образований по состоянию .....	141
Производство важнейших видов продукции в натуральном выражении.....	142
Ввод в действие жилых домов по муниципальным образованиям области .....	144
Строительство объектов для федеральных государственных нужд .....	145
Цены на основные продукты питания .....	146
Средние потребительские цены и тарифы на товары и услуги по республиканским и областным центрам Северо-Западного федерального округа .....	147
Индексы потребительских цен в Российской Федерации и регионах Северо-Западного федерального округа .....	149
Стоимость фиксированного набора потребительских товаров и услуг для проведения межрегиональных сопоставлений покупательной способности населения по Российской Федерации и регионам Северо-Западного федерального округа .....	149
МЕТОДОЛОГИЧЕСКИЙ КОММЕНТАРИЙ.....	150

ОСНОВНЫЕ ЭКОНОМИЧЕСКИЕ И СОЦИАЛЬНЫЕ ПОКАЗАТЕЛИ

	2013, млн. рублей	Декабрь 2013, млн. рублей	Декабрь 2013 в % к		2013 в % к 2012	2012 в % к 2011
			декабрю 2012	ноябрю 2013		
Индекс промышленного производства	x	x	109,5	105,2	97,2	99,8
добыча полезных ископаемых	x	x	90,6	112,7	92,5	92,4
обрабатывающие производства	x	x	118,2	103,4	98,7	100,4
производство и распределение электроэнергии, газа и воды	x	x	95,5	107,3	94,5	106,9
Объем отгруженных товаров собственного производства, выполненных работ и услуг собственными силами по видам деятельности <sup>1)</sup> :						
добыча полезных ископаемых	18232,6	2897,4	в 2,2 р.	180,7	115,5	103,2
обрабатывающие производства	342953,8	35313,4	131,2	115,0	109,0	119,1
производство и распределение электроэнергии, газа и воды	21200,0	2470,0	97,8	112,1	102,0	81,7
Продукция сельского хозяйства	21557,4	x	x	x	103,5	105,3
Объем выполненных работ по виду деятельности «Строительство»	29600,0	4352,2	89,8	122,4	102,3	80,6
Ввод в действие жилых домов, тыс. кв. м	629,5	66,9	49,2	65,7	108,2	106,8
Инвестиции в основной капитал (за январь-сентябрь)	32068,5	x	x	x	72,2 <sup>2)</sup>	135,4 <sup>2)</sup>
Оборот розничной торговли	114210,1	12033,0	100,0	124,3	98,1	104,8
Оборот общественного питания	5770,8	507,4	93,1	107,7	102,5	102,0
Объем платных услуг населению	36958,8	3641,2	116,0	110,2	103,7	102,1
Индекс потребительских цен	x	x	107,0	100,6	107,0 <sup>3)</sup>	105,6 <sup>3)</sup>
Индекс цен производителей промышленных товаров	x	x	101,4	100,3	101,4 <sup>3)</sup>	96,6 <sup>3)</sup>
Численность официально зарегистрированных безработных на конец года, тыс. человек	6,2	x	93,7	104,0	93,7	76,1
Реальные располагаемые денежные доходы населения (январь-ноябрь, за ноябрь)	x	x	93,2 <sup>4)</sup>	102,8 <sup>5)</sup>	101,4 <sup>6)</sup>	109,7 <sup>6)</sup>
Среднемесячная начисленная заработная плата одного работника (январь-ноябрь, за ноябрь)						
номинальная, рублей	24565,8	27537,7	115,1 <sup>4)</sup>	107,1 <sup>5)</sup>	111,4 <sup>6)</sup>	110,7 <sup>6)</sup>
реальная	x	x	107,1 <sup>4)</sup>	106,5 <sup>5)</sup>	104,1 <sup>6)</sup>	105,8 <sup>6)</sup>

<sup>1)</sup> В фактических ценах без налога на добавленную стоимость, акцизов и других аналогичных обязательных платежей.

<sup>2)</sup> Январь-сентябрь в % к январю-сентябрю.

<sup>3)</sup> Декабрь в % к декабрю предыдущего года.

<sup>4)</sup> Ноябрь 2013 в % к ноябрю 2012.

<sup>5)</sup> Ноябрь 2013 в % к октябрю 2013.

<sup>6)</sup> Январь-ноябрь в % к январю-ноябрю предыдущего года.

## ПРОИЗВОДСТВО ТОВАРОВ И УСЛУГ

## ВАЛОВОЙ РЕГИОНАЛЬНЫЙ ПРОДУКТ

## Производство ВРП

Объем валового регионального продукта (ВРП) Калининградской области за 2011 год составил в текущих ценах 230,2 млрд. рублей. Индекс физического объема относительно 2010 года составил 104,6%, индекс-дефлятор – 112,5%.

*Производство валового регионального продукта в основных ценах (добавленная стоимость в основных ценах) по хозяйственным видам экономической деятельности*

	2010,	2011 <sup>1)</sup>		
	млн. рублей	млн. рублей	индекс физического объема 2011 в % к 2010	дефлятор 2011 в % к 2010
Валовой региональный продукт				
в основных ценах	195749,1	230254,5	104,6	112,5
в том числе:				
сельское хозяйство, охота и лесное хозяйство	9981,4	11599,8	99,1	117,3
рыболовство, рыбоводство	4148,8	4533,8	97,3	112,3
добыча полезных ископаемых	11590,3	13856,5	97,8	122,2
обрабатывающие производства	33213,0	50316,4	114,4	132,4
производство и распределение электроэнергии, газа и воды	5073,6	8276,9	138,8	117,5
строительство	13638,1	16157,4	109,4	108,3
оптовая и розничная торговля; ремонт автотранспортных средств, мотоциклов, бытовых изделий и предметов личного пользования	41952,9	39265,7	97,7	95,8
гостиницы и рестораны	2093,3	2379,0	109,0	104,3
транспорт и связь	20960,2	20897,4	94,4	105,7
финансовая деятельность	258,5	255,1	98,5	100,2
операции с недвижимым имуществом, аренда и предоставление услуг	20921,9	26194,5	116,4	107,6
государственное управление и обеспечение военной безопасности; обязательное социальное обеспечение	14685,8	16291,7	100,2	110,8
образование	6079,1	7440,6	102,5	119,5
здравоохранение и предоставление социальных услуг	8285,0	9739,8	100,6	116,9
предоставление прочих коммунальных, социальных и персональных услуг	2865,2	3047,7	89,6	118,8
деятельность домашних хозяйств	2,0	2,2	100,0	107,8

<sup>1)</sup> Третья оценка.

*Формирование валового регионального продукта по источникам доходов*

	2010		2011 <sup>1)</sup>	
	в текущих ценах, млн. рублей	в % к итогу	в текущих ценах, млн. рублей	в % к итогу
Валовой региональный продукт	195749,1	100	230254,5	100
в том числе:				
оплата труда наемных работников (без учета скрытых оплаты труда и смешанных доходов)	82297,3	42,0	97251,7	42,2
другие чистые налоги на производство	7356,1	3,8	8869,2	3,9
валовая прибыль экономики и валовые смешанные доходы	106095,7	54,2	124133,6	53,9

**Использование ВРП**

*Расходы на конечное потребление и фактическое конечное потребление домашних хозяйств*

млн. рублей, в действующих ценах

	2010	2011 <sup>1)</sup>
	Расходы на конечное потребление домашних хозяйств	126463,3
в том числе:		
расходы на покупку товаров	88909,6	98900,6
расходы на покупку услуг	30503,1	31788,0
поступление товаров и услуг в натуральной форме	7050,5	7416,8
Расходы на конечное потребление государственного управления, оказывающего индивидуальные услуги, и некоммерческих организаций, обслуживающих домашние хозяйства	21082,1	24739,1
Фактическое конечное потребление домашних хозяйств	147545,4	162844,5
Расходы на конечное потребление государственного управления, оказывающего коллективные услуги	20597,3	23350,1
Расходы на конечное потребление	168142,7	186194,7

*Валовое накопление основного капитала (включая прирост ценностей)*

млн. рублей, в действующих ценах

	2010	2011 <sup>1)</sup>
	Валовое накопление основного капитала (включая прирост ценностей)	57772,3
в том числе:		
инвестиции в основной капитал	55465,1	62381,8

<sup>1)</sup> Третья оценка.

	2010	2011 <sup>1)</sup>
затраты на передачу прав собственности на основной капитал	918,0	2777,5
расходы на содержание и организацию заповедников и национальных парков	44,7	54,7
затраты на доразведку месторождений полезных ископаемых	525,3	208,7
затраты на приобретение нематериальных произведенных активов	60,6	58,9
в том числе:	0,0	0,0
затраты на создание и приобретение программной продукции для ЭВМ	60,3	58,4
затраты на приобретение авторских прав на оригиналы художественных произведений	0,3	0,5
прирост стоимости животных основного стада	-49,4	-49,1
чистое приобретение ценностей	807,9	1116,1

### Индексы выпуска по базовым видам экономической деятельности

Индекс выпуска продукции и услуг по базовым видам экономической деятельности в III квартале 2013 года относительно соответствующего периода 2012 года составил 95,9%.

#### Динамика физического объема выпуска по базовым видам экономической деятельности

	2012				2013		
	I квар- тал	II квар- тал	III квар- тал	IV квар- тал	I квар- тал	II квар- тал	III квар- тал
Индекс выпуска по базовым видам экономической деятельности	107,2	106,8	96,8	91,5	99,7	98,3	95,9
в том числе							
сельскохозяйственное производство	123,6	105,0	105,7	104,4	101,6	111,3	100,2
добыча полезных ископаемых	94,1	86,8	90,9	93,6	91,3	91,9	90,9
обрабатывающие производства	110,1	113,9	101,1	91,3	101,6	97,3	91,9
производство и распределение электроэнергии, газа и воды	116,7	101,6	103,2	108,7	94,2	104,2	84,0
строительство	90,9	98,8	71,6	73,4	92,6	100,3	103,8
транспорт	79,9	75,8	84,8	104,8	97,7	107,5	109,1
грузовой	79,3	74,6	83,9	105,2	99,1	108,6	111,9
пассажирский	93,7	98,5	98,7	94,8	78,8	92,9	89,8
розничная торговля	109,5	103,7	96,6	100,5	102,4	93,4	98,2

<sup>1)</sup> Третья оценка.

**ОБОРОТ ОРГАНИЗАЦИЙ**

*Оборот организаций по видам экономической деятельности<sup>1)</sup>*

млн. рублей, в действующих ценах

	2013	В % к 2012
Всего	759104,2	110,4
в том числе организации с основным видом деятельности:		
сельское хозяйство, охота и лесное хозяйство	9222,8	102,9
рыболовство, рыбоводство	6525,8	96,2
добыча полезных ископаемых	18241,0	115,5
обрабатывающие производства	352500,1	109,2
из них:		
производство пищевых продуктов, включая напитки, и табака	77757,0	110,8
текстильное и швейное производство	2125,4	81,6
обработка древесины и производство изделий из дерева	990,6	93,8
целлюлозно-бумажное производство; издательская и полиграфическая деятельность	4551,8	104,7
химическое производство	9401,3	107,2
производство резиновых и пластмассовых изделий	2721,9	117,6
производство прочих неметаллических минеральных продуктов	6198,8	113,3
металлургическое производство и производство готовых металлических изделий	9666,6	112,1
производство машин и оборудования (без производства оружия и боеприпасов)	6386,5	156,3
производство электрооборудования, электронного и оптического оборудования	30048,5	96,8
производство транспортных средств и оборудования	195842,9	110,1
производство и распределение электроэнергии, газа и воды	39935,9	104,0
строительство	24106,9	110,3
оптовая и розничная торговля; ремонт автотранспортных средств, мотоциклов, бытовых изделий и предметов личного пользования	210639,0	112,5
в том числе:		
торговля автотранспортными средствами и мотоциклами, их техническое обслуживание и ремонт	26438,5	113,5
оптовая торговля, включая торговлю через агентов, кроме торговли автотранспортными средствами и мотоциклами	133074,3	113,3
розничная торговля, кроме торговли автотранспортными средствами и мотоциклами; ремонт бытовых изделий и предметов личного пользования	51126,2	109,9
гостиницы и рестораны	5021,9	116,8
транспорт и связь	49404,9	109,2
из него связь	6636,3	103,1
операции с недвижимым имуществом, аренда и предоставление услуг	34504,8	122,8
государственное управление и обеспечение военной безопасности; социальное страхование	479,2	100,0
образование	1722,0	114,7
здравоохранение и предоставление социальных услуг	3357,1	109,3
предоставление прочих коммунальных, социальных и персональных услуг	3142,0	109,9

<sup>1)</sup> Итоги по «хозяйственным» видам деятельности получены как результат агрегирования данных по организациям в соответствии с их основным видом деятельности.

### Структура оборота организаций (в % к итогу)

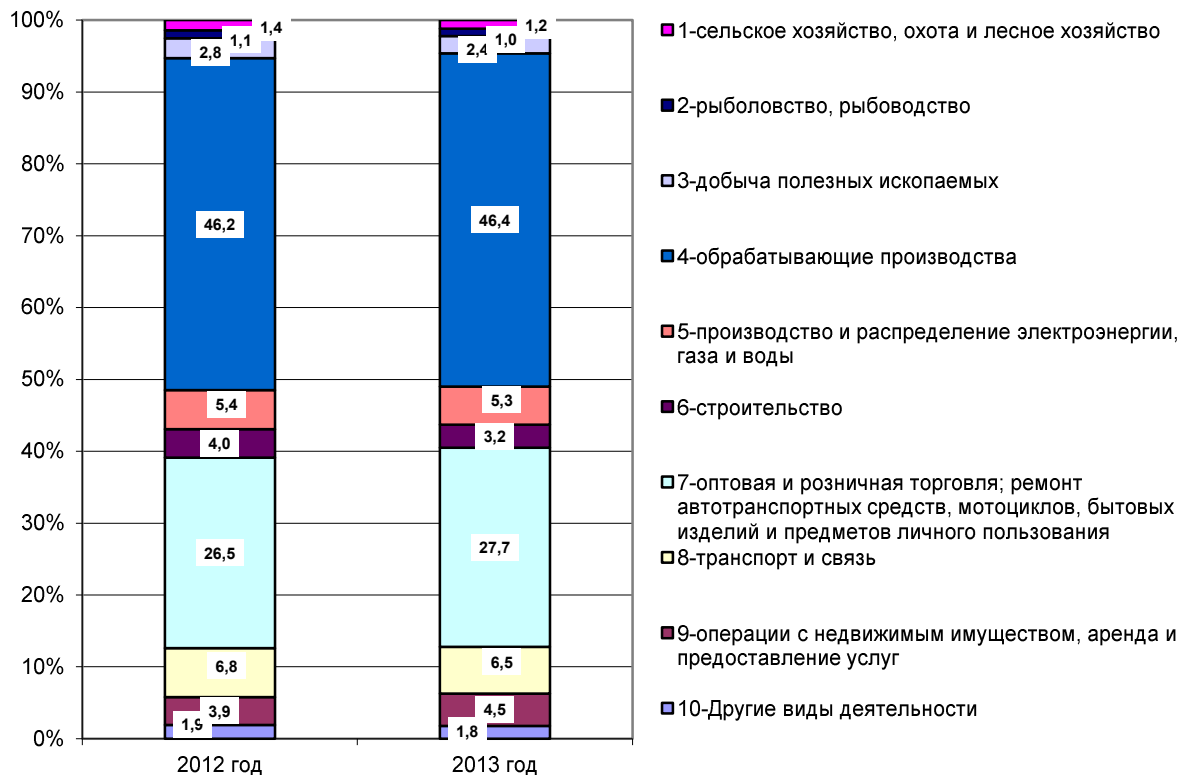

### ПРОМЫШЛЕННОЕ ПРОИЗВОДСТВО

Индекс промышленного производства<sup>1)</sup> в 2013 году по сравнению с 2012 годом составил 97,2%, в декабре 2013 года по сравнению с декабрем 2012 года – 109,5%, по сравнению с ноябрем 2013 года – 105,2%.

#### Индексы промышленного производства

	2012 в % к		2013 в % к	
	соответствующему периоду предыдущего года	предыдущему периоду	соответствующему периоду предыдущего года	предыдущему периоду
Январь	109,9	81,0	107,0	97,5
Февраль	115,0	107,5	91,6	95,6
Март	99,0	107,1	96,2	112,7
I квартал	108,0	х	98,7	х
Апрель	106,0	96,3	104,0	100,8
Май	108,9	102,8	92,3	100,9
Июнь	105,8	98,9	95,2	106,5
I полугодие	107,6	х	95,9	х

<sup>1)</sup> Индекс промышленного производства исчисляется по видам деятельности «Добыча полезных ископаемых», «Обрабатывающие производства», «Производство и распределение электроэнергии, газа и воды» на основе данных о динамике производства важнейших товаров-представителей (в натуральном или стоимостном выражении).

В качестве весов используется структура валовой добавленной стоимости по видам экономической деятельности 2008 базисного года. С учетом поправки на неформальную деятельность.



	<i>2012 в % к</i>		<i>2013 в % к</i>	
	<i>соответствующему периоду предыдущего года</i>	<i>предыдущему периоду</i>	<i>соответствующему периоду предыдущего года</i>	<i>предыдущему периоду</i>
Июль	109,1	99,2	96,3	99,2
Август	92,5	102,2	92,8	100,9
Сентябрь	96,2	101,8	86,0	97,4
Январь-сентябрь	104,7	х	95,6	х
Октябрь	104,8	105,9	96,5	114,9
Ноябрь	84,2	95,4	94,4	91,4
Декабрь	90,3	89,0	109,5	105,2
Год в целом	99,8	х	97,2	х

**Добыча полезных ископаемых, обрабатывающие производства, производство и распределение электроэнергии, газа и воды**

**Добыча полезных ископаемых**

Индекс производства в 2013 году по сравнению с соответствующим периодом 2012 года по виду деятельности «Добыча полезных ископаемых» составил 92,5%, в декабре 2013 года по сравнению с декабрем 2012 года – 90,6%, по сравнению с ноябрем 2013 года – 112,7%.

*Динамика добычи полезных ископаемых*

	<i>2012 в % к</i>		<i>2013 в % к</i>	
	<i>соответствующему периоду предыдущего года</i>	<i>предыдущему периоду</i>	<i>соответствующему периоду предыдущего года</i>	<i>предыдущему периоду</i>
Январь	91,8	87,0	92,5	81,7
Февраль	94,0	92,4	89,6	91,1
Март	96,5	108,0	91,3	109,8
I квартал	94,1	х	91,3	х
Апрель	88,1	98,3	94,0	99,7
Май	88,4	111,5	95,2	110,8
Июнь	83,7	94,9	86,7	93,7
I полугодие	90,2	х	91,6	х
Июль	96,9	110,9	95,4	115,7
Август	84,5	98,7	92,5	98,0
Сентябрь	92,1	96,9	87,6	94,0
Январь-сентябрь	90,6	х	91,4	х
Октябрь	94,0	96,6	104,9	107,9
Ноябрь	83,4	90,2	88,6	81,9
Декабрь	103,9	117,1	90,6	112,7
Год в целом	92,4	х	92,5	х

**Обрабатывающие производства**

Индекс производства по виду деятельности «Обрабатывающие производства» в 2013 году по сравнению с 2012 годом составил 98,7%, в декабре 2013 года по сравнению с декабрем 2012 года – 118,2%, по сравнению с ноябрем 2013 года – 103,4%.

*Динамика обрабатывающих производств*

	2012 в % к		2013 в % к	
	соответствующему периоду предыдущего года	предыдущему периоду	соответствующему периоду предыдущего года	предыдущему периоду
Январь	114,4	75,3	112,0	101,9
Февраль	121,6	116,2	94,8	102,8
Март	97,6	108,6	97,0	111,4
I квартал	110,1	х	101,6	х
Апрель	112,7	103,0	105,3	106,0
Май	116,1	102,8	91,5	103,0
Июнь	114,2	96,5	95,5	105,2
I полугодие	112,5	х	96,4	х
Июль	115,2	95,6	97,7	97,8
Август	92,8	103,1	95,5	103,4
Сентябрь	96,1	105,2	85,6	97,8
Январь-сентябрь	108,4	х	97,0	х
Октябрь	108,3	108,6	95,3	117,2
Ноябрь	79,2	90,7	94,3	86,3
Декабрь	83,6	78,5	118,2	103,4
Год в целом	100,4	х	98,7	х

**Производство и распределение электроэнергии, газа и воды**

Индекс производства по виду деятельности «Производство и распределение электроэнергии, газа и воды» в 2013 году по сравнению с 2012 годом составил 94,5%, в декабре 2013 года по сравнению с декабрем 2012 года – 95,5%, по сравнению с ноябрем 2013 года – 107,3%.

*Динамика производства по виду деятельности «Производство и распределение электроэнергии, газа и воды»*

	2012 в % к		2013 в % к	
	соответствующему периоду предыдущего года	предыдущему периоду	соответствующему периоду предыдущего года	предыдущему периоду
Январь	118,7	97,8	104,8	99,0
Февраль	115,7	94,8	80,3	73,9
Март	112,0	100,6	97,3	121,8
I квартал	116,7	х	94,2	х
Апрель	97,7	66,0	109,7	77,5
Май	106,5	89,7	94,6	75,2
Июнь	100,8	124,1	106,4	138,9
I полугодие	110,3	х	98,1	х

**ПРОИЗВОДСТВО ТОВАРОВ И УСЛУГ**

	2012 в % к		2013 в % к	
	соответствующему периоду предыдущего года	предыдущему периоду	соответствующему периоду предыдущего года	предыдущему периоду
Июль	100,0	103,3	89,2	86,8
Август	105,8	102,7	77,1	89,3
Сентябрь	104,5	89,8	86,6	100,3
Январь-сентябрь	108,0	х	93,7	х
Октябрь	99,8	102,7	93,7	110,2
Ноябрь	121,2	136,9	100,9	146,9
Декабрь	104,9	112,4	95,5	107,3
Год в целом	106,9	х	94,5	х

*Индексы промышленного производства по основным видам деятельности*

	2013 в % к 2012	Декабрь 2013 в % к	
		декабрю 2012	ноябрю 2013
Добыча полезных ископаемых	92,5	90,6	112,7
из нее:			
добыча топливно-энергетических полезных ископаемых	90,3	91,1	103,3
добыча полезных ископаемых, кроме топливно-энергетических	107,4	88,3	177,7
Обрабатывающие производства	98,7	118,2	103,4
из них:			
производство пищевых продуктов, включая напитки, и табака	108,6	114,3	100,7
текстильное и швейное производство	118,1	62,4	152,8
обработка древесины и производство изделий из дерева	70,9	104,5	95,8
целлюлозно-бумажное производство; издательская и полиграфическая деятельность	91,8	129,2	114,0
химическое производство	95,2	137,7	243,4
производство резиновых и пластмассовых изделий	121,7	110,6	88,8
производство прочих неметаллических минеральных продуктов	96,6	104,9	77,0
производство машин и оборудования	104,5	86,0	55,4
производство электрооборудования, электронного и оптического оборудования	67,5	69,8	120,5
производство транспортных средств и оборудования	96,7	201,0	110,6
прочие производства	115,8	93,3	112,3
Производство и распределение электроэнергии, газа и воды	94,5	95,5	107,3
из него:			
производство, передача и распределение электроэнергии	93,4	99,2	103,7
производство, передача и распределение пара и горячей воды (тепловой энергии)	98,9	85,7	120,1

Объем отгруженных товаров собственного производства, выполненных работ и услуг по видам деятельности (в фактических отпускных ценах без налога на добавленную стоимость, акцизов и других аналогичных обязательных платежей)<sup>1)</sup>

	2013, млн. рублей	В % к 2012
Добыча полезных ископаемых	18232,6	115,5
из нее:		
добыча топливно-энергетических полезных ископаемых	16659,1	115,8
добыча полезных ископаемых, кроме топливно-энергетических	1573,5	111,8
Обрабатывающие производства	342953,8	109,0
из них:		
производство пищевых продуктов, включая напитки, и табака	75236,4	111,7
текстильное и швейное производство	2067,6	81,4
обработка древесины и производство изделий из дерева	955,1	93,9
целлюлозно-бумажное производство; издательская и полиграфическая деятельность	4195,5	104,9
химическое производство	8692,7	103,2
производство резиновых и пластмассовых изделий	2474,7	117,8
производство прочих неметаллических минеральных продуктов	6078,0	113,6
металлургическое производство и производство готовых металлических изделий	6254,2	105,5
производство машин и оборудования (без производства оружия и боеприпасов)	5406,0	162,1
производство электрооборудования, электронного и оптического оборудования	29739,4	96,8
производство транспортных средств и оборудования	195779,6	110,0
прочие производства	6047,5	100,8
Производство и распределение электроэнергии, газа и воды	21200,0	102,0
из него:		
производство, передача и распределение электроэнергии	12799,6	102,0
производство, передача и распределение пара и горячей воды (тепловой энергии)	6288,4	100,3

Производство важнейших видов промышленной продукции на предприятиях в 2013 году приведено в таблице Приложения.

<sup>1)</sup> По «хозяйственным» видам экономической деятельности.

### Деловая активность промышленных предприятий

По данным **обследования деловой активности** в декабре 2013 года, в котором приняли участие 50 организаций, осуществляющих добычу полезных ископаемых, обрабатывающих производств, производств и распределения электроэнергии, газа и воды (без малых предприятий), значение индекса предпринимательской уверенности составило 27%, (в декабре 2012 года - 2%).

**Индекс предпринимательской уверенности промышленных производств в декабре 2013 г. (в %)**

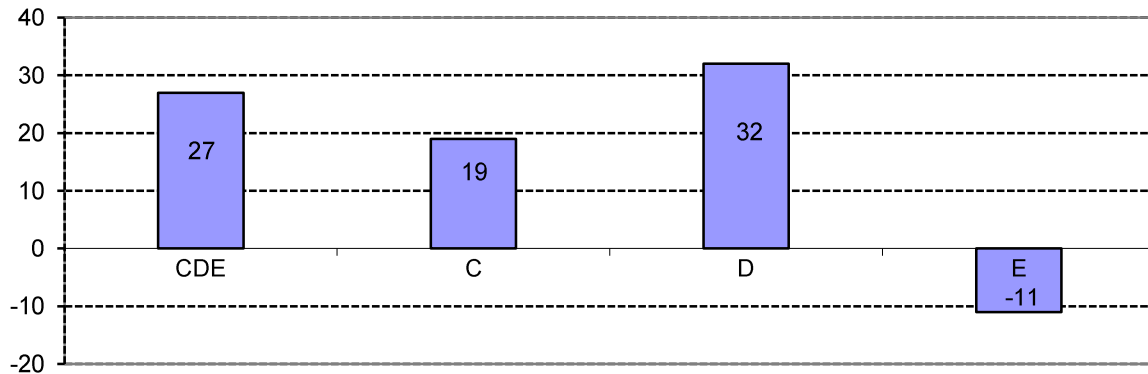

В ближайшие 3 месяца 88% опрошенных руководителей организаций не предполагают снижения объемов производства, в том числе 60% ожидают их рост.

Ситуация с запасами готовой продукции по сравнению с декабрем 2013 года у 60% предприятий не изменится. Доля предприятий, запасы готовой продукции на которых увеличатся, составляет 28%.

#### *Прогнозные оценки основных показателей деятельности промышленных организаций на I квартал 2014 года (по сравнению с декабрем 2013 года)*

в % от общего числа опрошенных

	Увеличение	Без изменения	Уменьшение
Спрос на продукцию (портфель заказов)	62	24	14
Выпуск продукции в натуральном выражении	60	28	12
Запасы готовой продукции	28	60	12

В декабре 2013 года 22% руководителей обследованных предприятий считали экономическую ситуацию благоприятной, 50% - удовлетворительной. По оценке, на ближайшие 6 месяцев предполагают ухудшение деловой активности 10% респондентов, 22% считают, что экономическая ситуация не изменится, 68% прогнозируют ее улучшение.

## СЕЛЬСКОЕ ХОЗЯЙСТВО

### Производство сельскохозяйственной продукции

Выпуск продукции сельского хозяйства всеми сельхозпроизводителями (сельхозорганизации, хозяйства населения, крестьянские (фермерские) хозяйства и индивидуальные предприниматели) в 2013 году, по предварительным расчетам, составил 21557,4 млн. рублей (в фактических ценах), или 103,5% к уровню 2012 года, в том числе продукции растениеводства – 11581,9 млн. рублей, или 100,2%, продукции животноводства – 9975,5 млн. рублей, или 107,7%.

В 2013 году в структуре сельскохозяйственного производства на долю сельскохозяйственных организаций приходилось 52,7% против 47,0% в 2012 году.

### Растениеводство

В 2013 году в хозяйствах всех категорий посевная площадь сельскохозяйственных культур составила 183,7 тыс. гектаров и увеличилась по сравнению с 2012 годом на 10,2%. На сельскохозяйственные предприятия приходится 150,3 тыс. гектаров (81,8% посевных площадей). В хозяйствах населения посевы составили 9,7 тыс. гектаров (5,3%), у фермеров – 23,7 тыс. гектаров (12,9%).

В 2013 году 48,9% посевных площадей области было засеяно зерновыми и зернобобовыми, под ними занято 89,8 тыс. гектаров, что на 22,5% больше, чем в 2012 году, в том числе 39,0 тыс. гектаров - под озимыми культурами (на 9,3% больше), 50,8 тыс. гектаров - под яровыми (на 35,0% больше).

Посевные площади, занятые под техническими культурами, сократились на 14,1% и составили 31,3 тыс. гектаров.

В области уменьшились посевные площади картофеля на 7,0% и составили 8,2 тыс. гектаров. Посевные площади овощей сократились на 187 гектаров и составили 92,7% к уровню 2012 года.

Под кормовыми культурами занято 52,0 тыс. гектаров, что на 14,0% больше, чем в 2012 году.

### Производство основных видов продукции растениеводства в хозяйствах всех категорий в 2013 году

	Собрано (намолочено)					
	всего		с 1 га			
	тыс. т	в % к 2012	посевной площади		убранной площади	
ц			в % к 2012	ц	в % к 2012	
Зерновые и зернобобовые культуры (в весе после доработки)	331,9	149,4	37,0	122,1	38,4	121,5
Масличные культуры (в весе после доработки)	69,8	90,6	22,3	104,7	22,5	101,8
Картофель	127,2	92,5	154,8	99,4	156,1	95,6
Овощи	63,7	103,1	262,3	111,0	268,3	108,7

Как и в предыдущие годы, основными производителями зерновых и масличных культур в области остаются сельхозорганизации. В 2013 году на их долю приходилось 88,3% валового сбора зерна (292,9 тыс. тонн), 91,5% валового сбора масличных культур (63,8 тыс. тонн).

Производство картофеля и овощей сосредоточено в хозяйствах населения, которыми в 2013 году выращено 69,2% общего сбора картофеля и 75,4% овощей.

Удельный вес крестьянских (фермерских) хозяйств и индивидуальных предпринимателей в общем объеме производства зерна снизился по сравнению с предыдущим годом, картофеля и овощей - возрос. В 2013 году ими было получено зерна 11,1% от общего сбора в хозяйствах всех категорий (в 2012 году - 11,9%), овощей - 21,8% (18,1%) и картофеля - 21,3% (16,7%).

*Заготовка кормов в сельскохозяйственных организациях (без микропредприятий)*

	2013	В % к 2012
Заготовлено, тыс. т:		
сена	32,3	118,9
сенажа	102,4	103,8
силоса	101,6	113,9
Заготовлено кормов:		
всего, тыс. т корм. ед.	70,1	99,6
на одну условную голову, ц корм. ед.	22,4	57,7

В 2013 году сельхозорганизации области (без микропредприятий) заготовили кормов 70,1 тыс. тонн кормовых единиц, что на 0,4% меньше уровня 2012 года.

**Животноводство**

По расчетам, на 1 января 2014 года в хозяйствах всех сельхозпроизводителей произошел рост поголовья крупного рогатого скота, свиней и сокращение поголовья овец и коз, птицы.

*Поголовье скота и птицы в хозяйствах всех категорий*

	на начало месяца		
	Январь 2014, тыс. голов	Январь 2014 в % к январю 2013	Справочно: январь 2013 в % к январю 2012
Крупный рогатый скот	87,5	117,9	120,5
в том числе коровы	39,1	123,0	101,3
Свиньи	152,2	105,6	105,6
Овцы и козы	76,3	92,3	102,5
Птица	1946,4	89,5	136,1

К началу января 2014 года на хозяйства населения приходилось 31,7% поголовья крупного рогатого скота, 5,1% свиней, 89,4% овец и коз, 14,5% птицы.

В 2013 году ухудшились показатели сохранности поголовья скота. Падеж крупного рогатого скота в процентах к обороту стада составил 5,0% против 4,1% в 2012 году, свиней – 9,2% против 8,3%.

За 2013 год получено приплода телят 23,2 тыс. голов (160,2% к уровню прошлого года), поросят – 335,3 тыс. голов (на 33,0% выше уровня прошлого года).

*Производство основных видов продукции животноводства в хозяйствах всех категорий в 2013 году*

	Тыс. т	В % к 2012	Справочно: 2012 в % к 2011
Мясо (скот и птица на убой в живом весе)	65,0	109,6	107,2
Молоко	149,6	100,6	103,7
Яйца, млн. шт.	195,5	107,9	195,7

**Объем производства основных продуктов сельского хозяйства  
в хозяйствах всех категорий  
(тыс. т, млн. шт.)**

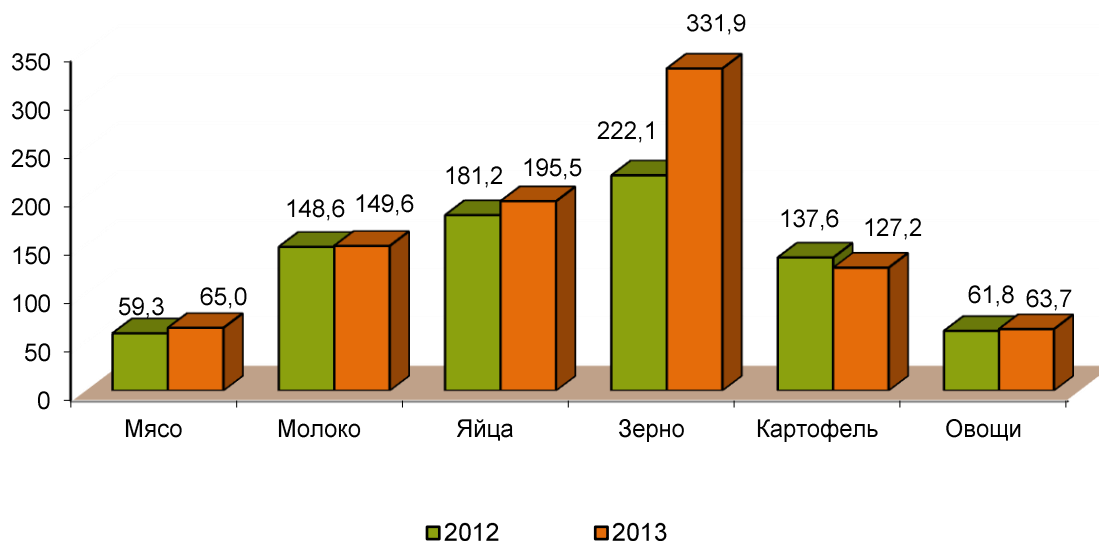

На долю хозяйств населения приходится 15,9% производства мяса, 47,4% молока и 23,2% яиц.

В 2013 году в сельскохозяйственных организациях на одну корову надоено в среднем 5480 кг молока, что на 5,6% (на 292 кг) больше, чем год назад. В расчете на одну курицу-несушку получено в среднем по 291 яйцо, что составляет 93,3% к уровню 2012 года.

К началу января 2014 года обеспеченность скота кормами на одну условную голову крупного скота в сельскохозяйственных организациях составила 102,6% к январю 2013 года.

*Наличие кормов в сельскохозяйственных организациях на 1 января*

	2014	Январь 2014 в % к январю 2013
Наличие кормов, тыс. т кормовых единиц	82,0	112,5
в том числе концентрированных	25,3	134,6
в расчете на 1 условную голову скота, ц корм. единиц	6,8	102,6

*Объем реализации сельскохозяйственных продуктов в сельхозорганизациях в 2013 году*

	Тыс. т	В % к 2012	Справочно: 2012 в % к 2011
Скот и птица (в живом весе)	54,1	113,3	116,0
Молоко и молочные продукты	77,1	106,1	119,5
Яйца, млн. шт.	143,7	109,9	в 3,1 р.
Зерно	196,7	127,9	160,6
Масличные культуры	64,7	112,9	113,6
Картофель	7,1	81,3	121,6
Овощи	1,3	63,8	84,7



**ЛЕСОЗАГОТОВКИ**

Индекс производства по виду деятельности «Лесозаготовки» в 2013 году по сравнению с 2012 годом составил 114,4%, в декабре 2013 года по сравнению с декабрем 2012 года – 156,2%, по сравнению с ноябрем 2013 года – 78,2%.

*Динамика лесозаготовок*

	2012 в % к		2013 в % к	
	<i>соответствующему периоду предыдущего года</i>	<i>предыдущему периоду</i>	<i>соответствующему периоду предыдущего года</i>	<i>предыдущему периоду</i>
Январь	194,8	100,0	62,9	104,0
Февраль	в 2,8 р.	82,3	166,8	173,7
Март	67,5	102,7	139,2	108,0
I квартал	129,7	х	115,9	х
Апрель	141,6	138,1	81,0	75,4
Май	в 3,9 р.	154,8	94,2	106,5
Июнь	144,1	80,8	94,2	100,0
I полугодие	163,2	х	101,3	х
Июль	145,5	99,2	100,0	106,2
Август	56,0	70,8	103,0	103,0
Сентябрь	26,9	40,4	87,8	82,9
Январь-сентябрь	114,5	х	99,8	х
Октябрь	42,4	100,7	114,7	130,6
Ноябрь	42,9	101,4	в 2,0 р.	175,0
Декабрь	138,2	101,0	156,2	78,2
Год в целом	90,8	х	114,4	х

## РЫБОЛОВСТВО И РЫБОВОДСТВО

Оборот организаций рыболовства и рыбоводства<sup>1)</sup> в 2013 году составил 6525,8 млн. рублей, что в действующих ценах на 3,8% меньше, чем в 2012 году.

*Рыболовство*

Индекс производства по виду деятельности «Рыболовство» в 2013 году по сравнению с 2012 годом составил 107,1%, в декабре 2013 года по сравнению с декабрем 2012 года – 76,3%, по сравнению с ноябрем 2013 года – 95,4%.

*Динамика производства по виду деятельности «Рыболовство»*

	2012 в % к		2013 в % к	
	соответствующему периоду предыдущего года	предыдущему периоду	соответствующему периоду предыдущего года	предыдущему периоду
Январь	74,8	125,5	79,7	83,0
Февраль	123,8	157,3	73,0	80,9
Март	66,1	119,2	93,1	145,7
I квартал	82,7	х	81,7	х
Апрель	80,7	139,1	139,6	176,4
Май	167,5	94,8	151,0	81,9
Июнь	143,2	111,0	115,3	92,2
I полугодие	95,2	х	109,0	х
Июль	181,3	101,3	139,3	98,3
Август	129,1	91,2	135,7	97,3
Сентябрь	92,9	74,1	132,7	98,0
Январь-сентябрь	105,6	х	117,1	х
Октябрь	101,1	106,5	117,9	97,8
Ноябрь	126,4	154,7	73,8	91,7
Декабрь	132,7	77,7	76,3	95,4
Год в целом	106,8	х	107,1	х

<sup>1)</sup> Данные приводятся по совокупности организаций с основным видом деятельности «Рыболовство и Рыбоводство».

## СТРОИТЕЛЬСТВО

### Строительная деятельность

Объем работ, выполненных по виду деятельности «Строительство» в 2013 году составил 29600,0 млн. рублей, по сравнению с 2012 годом – 102,3%, в декабре 2013 года по сравнению с декабрем 2012 года – 89,8%, а по сравнению с ноябрем 2013 года – 122,4%.

*Объем работ, выполненных по виду деятельности «Строительство» в 2013 году*

	Млн. рублей	В % к	
		соответствующему периоду предыдущего года	предыдущему месяцу
Январь	657,3	68,6	12,7
Февраль	1187,8	83,8	150,4
Март	1387,1	89,7	114,1
I квартал	3232,2	92,6	x
Апрель	1912,9	111,7	115,8
Май	2444,3	89,5	114,5
Июнь	2600,7	94,2	105,2
I полугодие	10190,1	100,3	x
Июль	3099,1	90,6	111,6
Август	2992,2	135,6	97,3
Сентябрь	2992,4	100,4	86,4
Январь-сентябрь	19273,8	103,8	x
Октябрь	2448,5	73,3	77,4
Ноябрь	3525,5	89,3	83,6
Декабрь	4352,2	89,8	122,4
Год в целом	29600,0	102,3	x

На конец 2013 года общий объем заказов (контрактов) на проведение строительного подряда организациями (без субъектов малого предпринимательства) в последующие периоды составил 7119,7 млн. рублей. Кроме того, организациями различных видов деятельности в 2013 году выполнено хозяйственным способом строительно-монтажных работ на 25,8 млн. рублей.

**Строительство объектов производственной и социально-культурной сферы**

В 2013 году введено в действие 1206 зданий, общий строительный объем которых составил 3997,4 тыс. куб. м (115,0% к уровню 2012 года), общая площадь – 924,8 тыс. кв. м (110,6% соответственно).

*Ввод в действие (эксплуатацию) зданий в 2013 году*

	<i>Количество зданий, единиц</i>	<i>Общий строительный объем зданий, тыс. куб. м</i>	<i>Общая площадь зданий, тыс. кв. м</i>
Введено в действие зданий	1206	3997,4	924,8
в том числе:			
жилого назначения	1168	3458,4	830,4
нежилого назначения	38	539,0	94,4
из них введено зданий:			
промышленных	14	37,7	6,6
сельскохозяйственных	-	-	-
коммерческих	12	250,8	32,2
административных	4	10,5	2,6
учебных	5	235,5	51,7
здравоохранения	2	0,3	0,1
другие	1	4,2	1,2

*Ввод в действие производственных мощностей и объектов социально-бытового назначения за счет строительства новых, расширения, реконструкции и технического перевооружения действующих предприятий по видам экономической деятельности в 2013 году*

	<i>Всего за счет строительства новых и реконструкции действующих предприятий</i>	<i>в том числе за счет:</i>	
		<i>строительства новых предприятий</i>	<i>реконструкции действующих предприятий</i>
Производство пищевых продуктов, включая напитки			
Колбасные изделия, т/смену	15,0	15,0	-
Предприятия рыбообрабатывающие, тыс. т	13,7	-	13,7
Производство, передача и распределение электроэнергии, газа, пара и горячей воды			
Газификация, сети, км	52,6	46,4	6,2
Теплоснабжение, Гигакал/ч	231,3	4,3	227,0
Теплоснабжение, сети, км	3,3	2,5	0,8
Сбор, очистка и распределение воды			
Водопровод, тыс. м <sup>3</sup> /сут	6,0	-	6,0
Розничная торговля, кроме торговли автотранспортными средствами и мотоциклами; ремонт бытовых изделий и предметов личного пользования			
Торговые предприятия, торговая площадь, тыс. м <sup>2</sup>	9,9	9,9	-
Деятельность гостиниц и ресторанов			
Гостиницы, мест	167	167	-

	<i>Всего за счет строительства новых и реконструкции действующих предприятий</i>	<i>в том числе за счет:</i>	
		<i>строительства новых предприятий</i>	<i>реконструкции действующих предприятий</i>
Вспомогательная и дополнительная транспортная деятельность			
Мосты, ед.	3	-	3
Общетоварные склады, тыс. м <sup>2</sup> общей площади	14,4	14,4	-
Автозаправочные станции, ед.	2	1	1
Холодильники для организаций торговли, тыс. т единовременного хранения	1,6	1,6	-
Образование			
Общеобразовательные учреждения, ученических мест	2500	2500	-
Дошкольные образовательные учреждения, мест	505	470	35
Здравоохранение и предоставление социальных услуг			
Амбулаторно-поликлинические учреждения, посещений в смену	18	18	-
Сбор сточных вод, отходов и аналогичная деятельность			
Канализация, тыс. м <sup>3</sup> /сут	27,1	16,1	11,0
Коллекторы и сети, км	10,5	10,5	-
Деятельность по организации отдыха и развлечений, культуры и спорта			
Физкультурно-оздоровительный комплекс, ед.	1	-	1
Торгово-офисные центры, м <sup>2</sup> общей площади	996,0	996,0	-

**Жилищное строительство**

В рамках реализации приоритетного Национального проекта «Доступное и комфортное жилье – гражданам России» в 2013 году организациями всех форм собственности было введено в эксплуатацию 1168 жилых домов или 8607 квартир общей площадью 629,5 тыс. кв. метров, что на 8,2% выше уровня 2012 года.

*Ввод в действие жилых домов*

	Введено общей (полезной) площади, тыс. кв. м		В % к соответствующему периоду предыдущего года	
	всею	в том числе за счет собственных средств граждан и с помощью кредитов банков	всею	в том числе за счет собственных средств граждан и с помощью кредитов банков
Январь	28,6	8,8	148,5	89,7
Февраль	13,5	9,7	87,2	118,1
Март	41,8	14,6	176,3	134,9
I квартал	83,9	33,1	143,5	114,8
Апрель	28,6	14,2	122,5	123,4
Май	28,7	12,2	94,1	119,3
Июнь	76,0	15,8	73,5	182,3
I полугодие	217,2	75,3	100,7	127,1
Июль	36,7	20,4	130,7	197,0
Август	65,3	17,7	182,9	160,8
Сентябрь	71,8	24,4	162,2	в 2,5 р.
Январь-сентябрь	391,0	137,8	120,7	152,4
Октябрь	69,8	31,3	112,1	в 2,3 р.
Ноябрь	101,8	33,1	170,1	в 2,1 р.
Декабрь	66,9	3,6	49,2	19,7
Год в целом	629,5	205,8	108,2	148,3

Индивидуальными застройщиками построено 205,8 тыс. кв. метров общей площади жилых домов, или 32,7% от общего объема жилья, введенного в 2013 году.

**Динамика ввода в действие жилых домов  
(в % к среднемесячному уровню 2011 г.)**

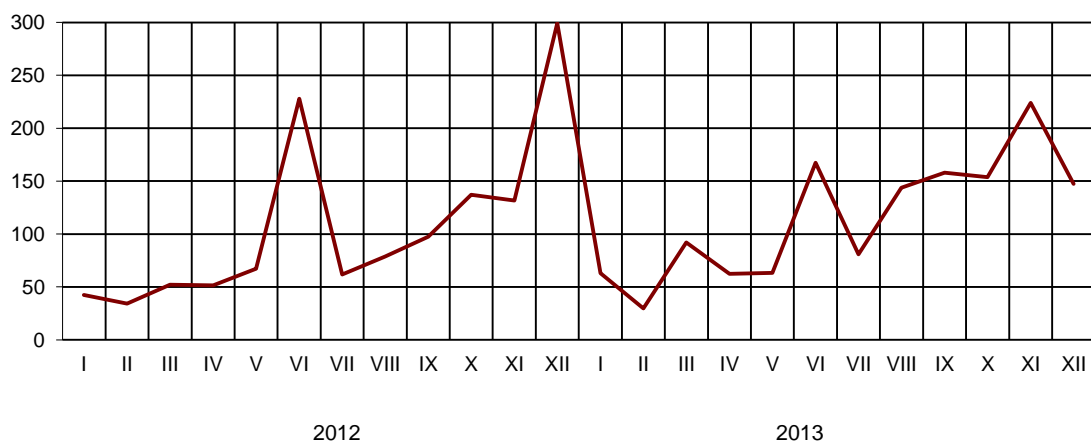

*Распределение муниципальных образований области по вводу в действие жилых домов*

<i>Введено общей (полезной) площади в % к 2012</i>	<i>Число муниципальных образований области</i>	<i>Удельный вес, %</i>	
		<i>в общем количестве муниципальных образований</i>	<i>в общем вводе жилья</i>
60 и менее	5	22,7	3,0
60,1-99,9	4	18,2	1,4
100 и выше	13	59,1	95,6
Не было ввода	-	-	x

**Стоимость строительства жилья**

Средняя фактическая стоимость 1 кв. метра общей площади жилых домов, построенных в 2013 году, составила 32462 рубля, в 2012 году - 31342 рубля.

*Средняя фактическая стоимость строительства 1 кв. метра общей площади жилых домов*

	<i>Жилые дома квартирного типа без пристроек, надстроек и встроенных помещений и без жилых домов, построенных индивидуальными застройщиками</i>					
	<i>2012</i>			<i>2013</i>		
	<i>всего</i>	<i>в сельской местности</i>	<i>в городах и поселках городского типа</i>	<i>всего</i>	<i>в сельской местности</i>	<i>в городах и поселках городского типа</i>
I квартал	29561	29586	29559	27402	-	27402
II квартал	30399	-	30399	31568	32656	31534
I полугодие	30251	29586	30261	30076	32656	30025
III квартал	31899	17000	32019	33034	30895	33046
Январь-сентябрь	30792	27024	30841	31374	32334	31361
IV квартал	31946	31413	31949	34075	32712	34079
Год в целом	31342	28061	31371	32462	32387	32463

**Деловая активность строительных организаций**

Территориальный орган Федеральной службы государственной статистики ежеквартально проводит выборочные обследования деловой активности строительных организаций. Обследования дают оценку взглядов их руководителей на текущую конъюнктуру в сфере строительного бизнеса и перспективы его развития. Наблюдение осуществляется на основе утвержденной формы федерального государственного статистического наблюдения № ДАС «Обследование деловой активности строительной организации».

В рамках обследования проводится однократное взвешивание ответов респондентов по числу занятых и распространение итогов до всей совокупности единиц статистического наблюдения. По результатам обследования рассчитывается **индекс предпринимательской уверенности**, представляющий собой среднее арифметическое «балансов» оценок уровня производственной программы и ожидаемых изменений численности занятых.

Обследование в IV квартале 2013 года проводилось по состоянию на 10 октября 2013 года. В нем приняли участие 105 строительных организаций.

Индекс предпринимательской уверенности в целом по строительству в IV квартале 2013 года составил (- 27%).

**Динамика предпринимательской уверенности в строительстве  
(в %)**

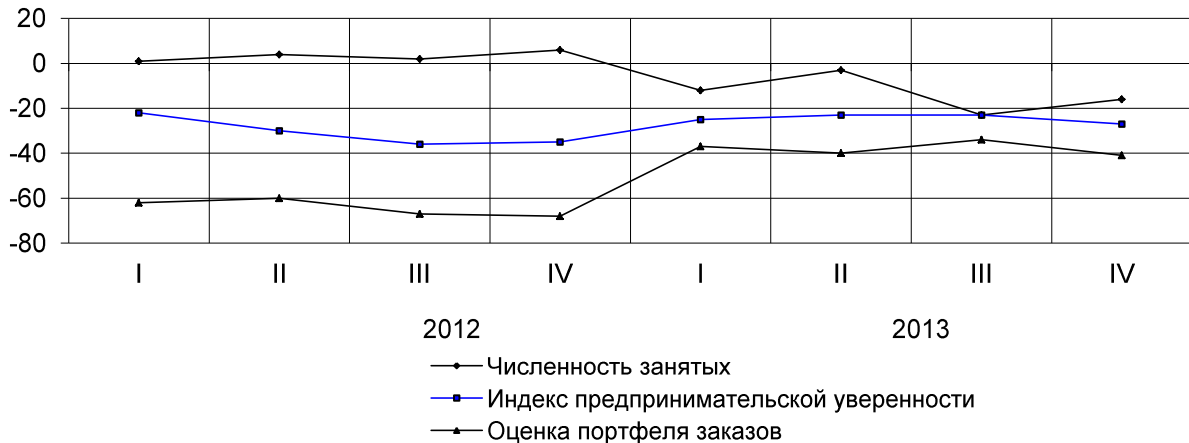

**Динамика основных показателей, характеризующих деятельность строительных организаций в 2013 году**

	баланс <sup>1)</sup> ; в %			
	I квартал	II квартал	III квартал	IV квартал
Физический объем	-14	-18	-21	-16
Число заключенных договоров	-14	-18	-21	-16
Численность занятых	-12	-3	-23	-16
Прибыль	14	-15	-16	-11
Обеспеченность собственными финансовыми ресурсами	5	-24	-26	-19
Цены на строительные работы	61	56	60	60
Цены на строительные материалы	76	72	77	79

Средняя обеспеченность заказами в IV квартале 2013 года составила 5 месяцев, финансированием - 4 месяца. По данным обследования деловой активности строительных организаций, проведенного в IV квартале 2013 года, были определены основные факторы, дестабилизирующие строительную деятельность. Это высокий уровень налогов, на него указали 41% опрошенных руководителей организаций, неплатежеспособность заказчиков (36%) и недостаток квалифицированных рабочих (28%).

Выявлено направление деятельности строительных организаций в IV квартале 2013 года: из общего числа организаций 38% занимались строительством сооружений, 16% - строительством жилых зданий, 8% - строительством нежилых зданий, 4% - капитальным ремонтом зданий и сооружений, 3% - текущим ремонтом зданий и сооружений, 31% - другими видами строительства.

<sup>1)</sup> Разница между процентом положительных ответов и процентом отрицательных ответов.



## ТРАНСПОРТ

### Грузовые перевозки

#### Перевозки грузов и грузооборот автомобильного транспорта

В 2013 году грузооборот организаций автомобильного транспорта всех видов деятельности (с учетом оценки грузооборота субъектов малого предпринимательства) составил 2678,0 млн. тонно-километров.

*Перевозка грузов и грузооборот грузовыми автомобилями предприятий всех видов деятельности<sup>1)</sup>*

	2013	В % к 2012	Справочно: 2012 в % к 2011
Перевезено грузов, тыс. т	3142,3	97,3	104,8
в том числе:			
на коммерческой основе	1577,2	102,7	140,1
Грузооборот, млн. т-км	1911,3	103,2	163,8
в том числе:			
на коммерческой основе	1729,3	101,3	166,4

Перевозка грузов грузовыми автомобилями крупных и средних автопредприятий на коммерческой основе за 2013 год составила 1318,0 тыс. тонн, грузооборот – 1679,0 млн. т-км.<sup>1)</sup>

*Динамика темпов роста (снижения) грузооборота организаций автомобильного транспорта всех видов деятельности (с учетом оценки грузооборота крупных и средних предприятий, средняя численность которых не превышает 15 человек)*

	2012 в % к		2013 в % к	
	соответствующему периоду предыдущего года	предыдущему периоду	соответствующему периоду предыдущего года	предыдущему периоду
Январь	190,2	88,2	119,5	73,5
Февраль	190,4	96,8	100,7	111,1
Март	в 2,1 р.	117,5	104,9	97,9
I квартал	в 2,1 р.	х	110,9	х
Апрель	170,0	102,4	121,8	112,2
Май	149,9	83,2	110,2	103,1
Июнь	183,0	115,5	107,1	102,5
I полугодие	187,8	х	109,4	х
Июль	100,1	112,0	98,5	102,5
Август	169,0	95,2	104,3	108,5
Сентябрь	164,1	96,8	104,4	99,0
Январь-сентябрь	166,5	х	107,0	х
Октябрь	160,4	98,0	91,5	94,8
Ноябрь	132,2	96,9	100,3	100,0
Декабрь	156,0	102,4	91,9	113,9
Год в целом	163,8	х	103,2	х

<sup>1)</sup> Без субъектов малого предпринимательства.

**Пассажи́рские перевозки***Пассажи́рские перевозки**Пассажи́рооборот крупных и средних организаций транспорта*

млн. пасс.-км

	2013	В % к 2012
Автомобильный	82,7	68,2
Трамвайный	44,3	99,3
Троллейбусный	56,2	98,2

Субъектами малого предпринимательства, имеющими лицензии на перевозочную деятельность, в 2013 году перевезено 53,8 млн. человек с пассажирооборотом 1495,7 млн. пассажиро-километров.

*Выполнение расписания движения городским пассажирским транспортом 2013 году*

	<i>Фактически выполнено рейсов без нарушения расписания, тыс. единиц</i>	<i>Регулярность движения транспорта, в %</i>
Автобусы, все сообщения	166,4	95,5
из них:		
внутригородские	96,2	94,1
пригородные	68,2	97,5
междугородное	1,9	100,0
Трамваи	127,5	88,1
Троллейбусы	184,9	84,1

**СВЯЗЬ**

Общий объем услуг связи, оказанных всеми операторами связи (включая малые предприятия), в январе-сентябре 2013 года составил 5,7 млрд. рублей, по сравнению с соответствующим периодом 2012 года их объем, в сопоставимой оценке, остался на том же уровне. Населению оказано услуг на сумму 3,4 млрд. рублей, что на 1,0% меньше, чем в январе-сентябре 2012 года.

Все более заметными становятся услуги подвижной электросвязи, которая не только восполняет недостаток стационарных телефонов, но и предоставляет широкий спектр дополнительных услуг.

*Удельный вес доходов операторов связи по отдельным видам оказываемых услуг*

	<i>В % от общего объема доходов связи</i>	
	<i>январь-сентябрь 2012</i>	<i>январь-сентябрь 2013</i>
Связь - всего	100	100
в том числе:		
почтовая	7,0	7,6
документальная	12,2	12,7
междугородная и международная телефонная	6,2	4,6
местная телефонная	10,4	10,0
проводное вещание	0,2	0,1

	<i>В % от общего объема доходов связи</i>	
	<i>январь-сентябрь 2012</i>	<i>январь-сентябрь 2013</i>
радиосвязь, радиовещание, телевидение и спутниковая связь	4,5	2,7
подвижная электросвязь	44,9	47,5
присоединение и пропуск трафика	14,6	14,8

В структуре доходов операторов связи в январе-сентябре 2013 года преобладают высокорентабельные услуги связи, такие как подвижная электросвязь (47,5%), услуги присоединения и пропуска трафика (14,8%), документальная электросвязь (12,7%), местная телефонная связь (10,0%). На долю доходов от почтовой связи приходится 7,6%.

Значительно меньшую долю в объемах работы всех операторов составляют доходы междугородной и международной телефонной связи (4,6%), радиосвязи, радиовещания, телевидения и спутниковой связи (2,7%), проводного вещания (0,1%).

*Объем услуг по отдельным видам связи по крупным и средним организациям*

	<i>Январь-сентябрь 2013</i>	<i>В % к январю-сентябрю 2012</i>
Отправлено (исходящий платный обмен), тыс. штук:		
печатных изданий	4831,0	136,5
почтовых переводов денежных средств	320,2	84,4
выплат пенсий	1499,0	94,5
посылок	145,1	118,3
телеграмм	35,0	71,4
Исходящие внутризоновые, междугородные и международные телефонные соединения сетей фиксированной связи (платные), тыс. минут	115747,0	85,3

*Индексы объема услуг связи по крупным и средним организациям*

	<i>2012</i>	<i>I квартал 2013</i>	<i>I полугодие 2013</i>	<i>Январь-сентябрь 2013</i>
Для населения	101,7	106,0	100,6	100,0
Для юридических лиц	102,6	119,9	102,3	120,0

*Наличие средств связи в январе-сентябре 2013 года*

	<i>на конец периода</i>	
	<i>Тыс. штук</i>	<i>Январь-сентябрь 2013 в % к январю-сентябрю 2012</i>
Телефонные аппараты местной телефонной сети	273,2	101,9
из них квартирные телефонные аппараты	222,3	106,9
Таксофоны универсальные	1,7	154,5
Число абонентских устройств подвижной радиотелефонной (сотовой) связи	1900,1	104,0

## РЫНКИ ТОВАРОВ И УСЛУГ

## ОПТОВАЯ ТОРГОВЛЯ И ТОВАРНЫЕ РЫНКИ

## Оборот оптовой торговли

Общий объем оборота оптовой торговли<sup>1)</sup> в 2013 году составил 155,5 млрд. рублей, по сравнению с 2012 годом – 119,4%, в декабре 2013 года по сравнению с декабрем 2012 года – 124,2%, по сравнению с ноябрем 2013 года – 115,9%.

Оборот оптовой торговли по организациям оптовой торговли в 2013 году составил 129,3 млрд. рублей, что в товарной массе на 26,6% больше, чем в 2012 году.

*Динамика продажи продукции организациями оптовой торговли  
(в ценах реализации, включая НДС и акцизы)*

	2012			2013		
	млн. рублей	в % к		млн. рублей	в % к	
		соответст- вующему периоду предыдущего года	преды- дущему месяцу		соответст- вующему периоду предыдущего года	преды- дущему месяцу
Январь	7578,6	108,7	73,1	8839,6	121,9	88,6
Февраль	7962,5	112,0	107,4	11196,1	143,8	126,6
Март	8120,3	102,1	102,7	9977,9	119,2	85,1
I квартал	23661,4	107,3	х	30013,6	128,4	х
Апрель	8421,5	107,8	104,5	9929,2	114,8	100,6
Май	8858,2	112,4	105,0	9414,9	104,5	95,6
Июнь	8594,7	102,4	98,7	10114,6	114,8	108,4
I полугодие	49535,8	107,4	х	59472,2	119,4	х
Июль	7769,8	111,6	91,9	11010,6	137,3	109,9
Август	8404,0	101,2	108,9	12336,0	142,9	113,4
Сентябрь	7940,3	101,9	93,6	10870,3	138,0	88,0
Январь- сентябрь	73650,0	106,5	х	93689,1	125,6	х
Октябрь	8220,7	99,8	101,8	11626,3	142,6	108,0
Ноябрь	8984,0	98,2	111,6	11238,8	123,5	96,6
Декабрь	10055,2	100,6	113,9	12720,8	123,9	114,3
Год в целом	100909,9	104,6	х	129275,0	126,6	х

<sup>1)</sup> Включая малые, с учетом данных по организациям со средней численностью работников до 15 человек, не являющимся субъектами малого предпринимательства; с дорасчетом на объемы скрытой деятельности; с учетом экспертной оценки неформальной деятельности; данных по индивидуальным предпринимателям, осуществляющим деятельность в оптовой торговле.

*Продажа алкогольной продукции организациями оптовой торговли, имеющими лицензию на оптовую реализацию, включая аккредитованные на право поставки для розничной торговли и общественного питания, за январь-ноябрь 2013 года*

	Продано, тыс. дкл	
	всего	в том числе розничной торговле и общественному питанию
Спиртные напитки - всего	720,9	633,0
водка	464,2	416,6
ликероводочные изделия с содержанием спирта свыше 25% от объема готовой продукции	57,4	42,6
ликероводочные изделия с содержанием спирта до 25% включительно от объема готовой продукции	37,4	30,1
коньяки, коньячные напитки (бренди)	71,1	62,3
виски	12,9	10,8
слабоалкогольные напитки с содержанием этилового спирта не более 9%	77,9	70,6
Винодельческая продукция - всего	680,0	511,5
вина игристые и газированные	118,2	112,9
вино виноградное	331,2	291,7
вино фруктовое	120,3	37,9
вино ликерное	0,7	0,7
напитки винные	109,0	67,7
Пиво, кроме коктейлей пивных и напитка солодового	863,0	625,9

### Топливо-энергетические ресурсы

Ситуация с запасами топлива в области по состоянию на 1 января 2014 года сложилась следующим образом: запасы угля увеличились на 24,6%, топочного мазута уменьшились на 15,8% по отношению к уровню запасов на соответствующую дату 2013 года.

*Запасы угля и топочного мазута по состоянию на 1 января 2014 года по видам экономической деятельности*

	Уголь		Топочный мазут	
	тыс. тонн	в % к 01.01.2013	тыс. тонн	в % к 01.01.2013
Всего	53,6	124,6	19,0	84,2
в том числе по потребителям с основным видом деятельности:				
обрабатывающие производства	0,0	32,3	0,3	111,1
производство и распределение электроэнергии, газа и воды	4,8	92,1	16,4	85,4
сельское хозяйство, охота и лесное хозяйство	0,2	104,0	0,0	65,5
транспорт и связь	1,4	52,2	1,7	62,7
прочие потребители	47,2	135,4	0,6	150,5
Из строки «Всего» - жилищно-коммунальное хозяйство	4,9	79,3	6,3	75,2

**Деловая активность предприятий оптовой торговли**

Территориальным органом Федеральной службы госстатистики проведено очередное выборочное обследование конъюнктуры и деловой активности предприятий оптовой торговли. При помощи анкетного опроса выяснялось мнение руководителей 34 предприятий об итогах деятельности в IV квартале 2013 года и их прогноз ожидаемых результатов на I квартал 2014 года.

В 2013 году для организаций оптовой торговли в целом сложилась достаточно благоприятная конъюнктура. В результате доля организаций оптовой торговли, экономическое положение которых было охарактеризовано их руководителями как «благоприятное» и «удовлетворительное», в IV квартале 2013 года составила 23,5% и 73,5% соответственно.

*Оценка экономического положения организаций оптовой торговли в IV квартале 2013 года*

	в процентах		
	<i>Доля предприятий, руководители которых оценили экономическое положение как</i>		
	<i>«благоприятное»</i>	<i>«удовлетворительное»</i>	<i>«неблагоприятное»</i>
Всего по оптовым организациям	23,5	73,5	3,0
в том числе осуществляющие продажу:			
автотранспортных средств	-	100	-
автомобильных деталей, узлов и принадлежностей	-	100	-
сельскохозяйственного сырья и живых животных	50,0	50,0	-
пищевых продуктов, включая напитки, и табачных изделий	25,0	66,7	8,3
текстильных и галантерейных изделий	-	100	-
одежды, включая нательное белье, и обуви	50,0	50,0	-
парфюмерных и косметических товаров	-	100	-
фармацевтических и медицинских товаров, изделий медицинской техники и ортопедических изделий	100	-	-
топлива	-	100	-
металлов и металлических руд	-	100	-
лесоматериалов, строительных материалов и санитарно-технического оборудования	33,3	66,7	-
химических продуктов	100	-	-
машин и оборудования	-	100	-
прочих товаров	-	100	-

47,1% обследованных оптовых организаций являются специализированными, удельный вес продукции по основному виду деятельности в общем объеме товарооборота этих предприятий занимает от 88,4% до 100%. Из общего числа обследованных организаций 76,5% занимают организации с частной формой собственности.

Основными факторами, ограничивающими деятельность оптовых организаций, респонденты называют неплатежеспособность покупателей (67,6%), высокий уровень налогов (55,9%), недостаток финансовых средств (47,0%), высокий процент коммерческого кредита (41,2%), высокие транспортные расходы (35,3%).

**Факторы, ограничивающие деятельность оптовых организаций,  
в IV квартале 2013 года  
(в % к числу обследованных предприятий)**



*Оценка изменения основных показателей деятельности организаций  
оптовой торговли*

в % от числа обследованных организаций

	IV квартал 2013 к III кварталу 2013				I квартал 2014 к IV кварталу 2013			
	увели- чение	без изме- нений	умень- шение	баланс*	увели- чение	без изме- нений	умень- шение	баланс*
Численность занятых	20,6	61,8	17,7	+2,9	11,8	73,5	14,7	-2,9
Оптовый товарооборот	55,9	5,9	38,2	+17,7	38,2	32,4	29,4	+8,8
Объем продаж в натуральном выражении	50	14,7	35,3	+14,7	38,2	38,2	23,5	+14,7
Ассортимент товаров	32,4	61,8	5,9	+26,5	20,6	73,5	5,9	+14,7
Складские площади	-	94,1	5,9	-5,9	-	97,1	2,9	-2,9
Обеспеченность финансовыми ресурсами:								
собственными	8,8	85,3	5,9	+2,9	11,8	82,4	5,9	+5,9
кредитными и заемными	14,7	55,9	5,9	+8,8	2,9	67,6	5,9	-3,0
Прибыль	41,2	26,5	32,4	+8,8	44,1	32,4	23,5	+20,6

\* Баланс – разница оценок «увеличение» и «уменьшение», в процентах.

**Торги и другие способы размещения заказов на поставки товаров, выполнение работ, оказание услуг для государственных и муниципальных нужд**

За январь-сентябрь 2013 года с целью поставки товаров, выполнения работ и оказания услуг для государственных и муниципальных нужд проведено торгов и других способов размещения заказов - 56087, из них 92 - путем открытых конкурсов, 1500 – через аукционы, открытые в электронной форме, 2878 - путем запроса котировок, 2074 – без проведения торгов, 49543 – закупки малого объема. Всего заключено 55889 контрактов и договоров общей стоимостью 5750,7 млн. рублей.

*Сведения о проведении торгов и других способах размещения заказов на поставки товаров, работ и услуг для государственных и муниципальных нужд за январь-сентябрь 2013 года*

	Торги и другие способы размещения заказов	в том числе:					единиц
		кон-курсы отк-рытые	аукционы, откры-тые в элект-ронной форме	за-прос коти-ровок	закупки у единственного поставщика, испол-нителя, подрядчика		
					без прове-дения торгов	закупки малого объема	
Всего проведено торгов (лотов) и других способов размещения заказов	56087	92	1500	2878	2074	49543	
Количество заключенных контрактов и договоров	55889	85	1418	2769	2074	49543	
Общее количество поданных заявок	12257	160	4007	8090	х	х	
Не допущено заявок к участию в торгах (лотах) и запросах котировок	939	13	365	561	х	х	
Количество заявок участников, выигравших торги (лоты) и другие способы размещения заказов	4280	85	1420	2775	х	х	
Суммарная начальная цена контрактов (лотов), выставленных на торги и сумма контрактов (договоров) по другим способам размещения заказов, млн. рублей	6431,4	604,8	3963,6	578,1	324,3	960,6	
Общая стоимость заключенных контрактов и договоров, млн. рублей	5750,7	550,1	3470,5	445,2	324,3	960,6	



**ПОТРЕБИТЕЛЬСКИЙ РЫНОК**

**Розничная торговля**

В 2013 году оборот розничной торговли<sup>1)</sup> составил, по оценке, 114,2 млрд. рублей, по сравнению с 2012 годом составил 98,1%, в декабре 2013 года по сравнению с декабрем 2012 года – 100,0% по сравнению с ноябрем 2013 года – 124,3%.

*Динамика оборота розничной торговли<sup>2)</sup>*

	2012		2013		млн. рублей	в % к соответствующему периоду предыдущего года	предыдущему периоду
	млн. рублей	в % к	млн. рублей	в % к			
Январь	7803,4	97,0	75,5	8616,8	104,2	75,0	
Февраль	8070,9	105,2	103,2	8599,7	100,1	99,1	
Март	8550,1	107,7	105,3	9385,0	103,0	108,4	
I квартал	24424,4	103,6	х	26601,5	102,4	х	
Апрель	8573,9	108,4	100,0	9132,8	99,5	96,6	
Май	8783,2	107,1	102,5	9037,5	95,7	98,5	
Июнь	8914,2	107,3	100,2	8969,4	94,7	99,2	
I полугодие	50695,7	105,3	х	53741,2	99,4	х	
Июль	9201,7	103,1	102,8	9323,5	92,8	107,6	
Август	9322,0	101,3	100,8	9977,8	100,7	107,1	
Сентябрь	9317,1	100,2	100,5	9700,8	98,0	96,9	
Январь-сентябрь	78536,5	104,3	х	82743,3	99,0	х	
Октябрь	9558,9	101,6	103,1	9798,5	96,1	100,3	
Ноябрь	9910,1	102,4	103,2	9635,3	91,0	97,7	
Декабрь	11315,7	105,8	109,6	12033,0	100,0	124,3	
Год в целом	109321,2	104,8	х	114210,1	98,1	х	

**Динамика оборота розничной торговли  
(в % к декабрю 2011 г.)**

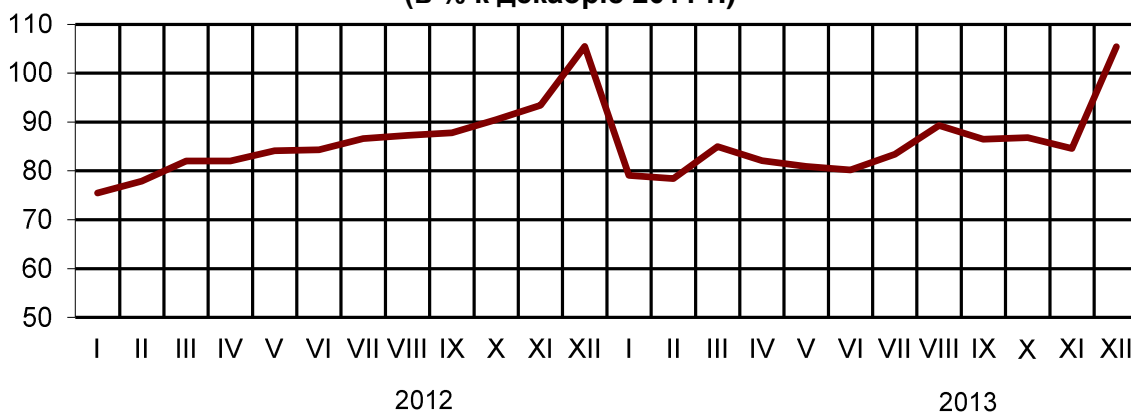

<sup>1)</sup> Приводится в фактических продажных ценах, включающих торговую наценку, налог на добавленную стоимость и аналогичные обязательные платежи.

<sup>2)</sup> Данные уточнены по итогам годовых обследований хозяйствующих субъектов.

*Изменение оборота розничной торговли по формам проявления*

	2013, млн. рублей	2013 в % к 2012	Декабрь 2013 в % к декабрю 2012	Декабрь 2013 в % к ноябрю 2013	Справочно: 2012 в % к 2011
Всего	114210,1	98,1	100,0	124,3	104,8
в том числе:					
оборот торговых организаций и индивидуальных предприни- мателей, реализующих товары вне рынка	110084,3	99,2	102,2	125,6	105,4
розничные рынки и ярмарки	4125,8	76,4	50,4	84,6	95,0

В 2013 году оборот розничной торговли на 96,4% формировался торговыми организациями и индивидуальными предпринимателями, осуществляющими деятельность вне рынка, доля розничных рынков и ярмарок составила 3,6% (в 2012 году – соответственно 95,4% и 4,6%).

**Формирование оборота розничной торговли в 2013 г.**

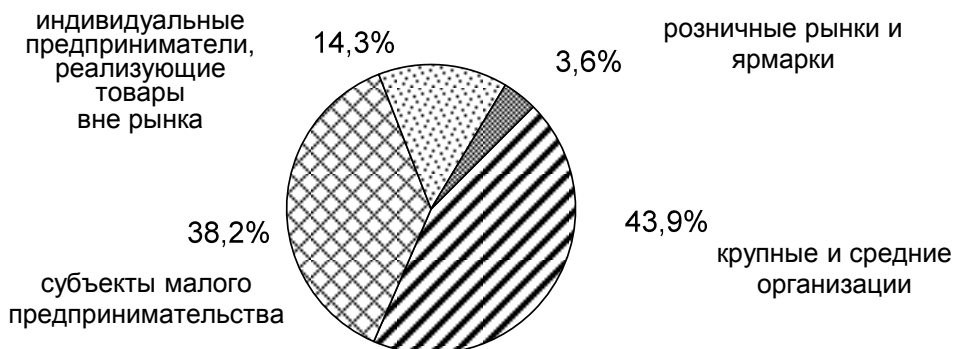

В структуре оборота розничной торговли удельный вес пищевых продуктов, включая напитки, и табачных изделий в 2013 году составил 47,4%, непродовольственных товаров – 52,6% (в 2012 году – соответственно 47,5% и 52,5%).

*Динамика оборота розничной торговли пищевыми продуктами, включая напитки, и табачными изделиями, непродовольственными товарами<sup>1)</sup>*

	Пищевые продукты, включая напитки, и табачные изделия			Непродовольственные товары		
	млн. рублей	в % к		млн. рублей	в % к	
		соответствующему периоду предыдущего года	к предыдущему периоду		соответствующему периоду предыдущего года	к предыдущему периоду
Январь	4324,5	102,8	76,2	4292,3	105,6	73,9
Февраль	4214,9	97,3	96,7	4384,8	102,8	101,5
Март	4618,7	99,8	108,4	4766,3	106,4	108,4
I квартал	13158,1	99,9	х	13443,4	105,0	х
Апрель	4377,1	94,2	93,6	4755,7	104,8	99,5
Май	4546,1	97,1	103,3	4491,4	94,4	94,1
Июнь	4552,8	100,3	100,2	4416,6	89,7	98,2
I полугодие	26634,1	98,5	х	27107,1	100,3	х
Июль	4557,8	98,6	99,8	4765,7	93,2	108,1
Август	4516,0	101,1	99,8	5461,8	100,5	114,0
Сентябрь	4263,0	96,4	94,4	5437,8	99,2	99,1
Январь-сентябрь	39970,9	98,6	х	42772,4	99,3	х
Октябрь	4334,5	94,9	100,9	5464,0	97,2	99,8
Ноябрь	4302,7	88,6	98,3	5332,6	92,9	97,2
Декабрь	5456,5	90,3	125,1	6576,4	109,4	123,6
Год в целом	54064,7	96,6	х	60145,4	99,5	х

*Объемы продаж алкогольных напитков и пива*

	2013, тыс. дкл.	Индекс физического объема, в %		
		декабрь 2013 к		2013 к 2012
		ноябрю 2013	декабрю 2012	
Спиртные напитки - всего	1802,3	116,4	87,5	93,4
водка	1048,1	112,9	94,4	89,6
ликероводочные изделия с содержанием спирта до 25% включительно от объема готовой продукции	63,2	158,6	196,5	121,1
ликероводочные изделия с содержанием спирта свыше 25% от объема готовой продукции	110,3	126,2	79,3	81,4
коньяки, коньячные напитки (включая бренди, кальвадосы)	218,6	117,8	93,6	101,1
виски	65,6	148,3	162,1	187,5
напитки слабоалкогольные (с содержанием спирта не более 9%)	167,7	126,9	71,7	79,6
Винодельческая продукция	884,5	116,7	95,0	100,2
вино	469,3	100,6	92,4	97,0
вино фруктовое	83,8	94,8	110,1	79,4

<sup>1)</sup> Данные уточнены по итогам годовых обследований хозяйствующих субъектов.

## КАЛИНИНГРАДСКАЯ ОБЛАСТЬ

	2013, тыс. дкл.	Индекс физического объема, в %		
		декабрь 2013 к		2013 к 2012
		ноябрю 2013	декабрю 2012	
вино ликерное	5,6	193,2	195,5	190,1
вина игристые и шампанские	204,0	172,7	107,0	125,8
напитки винные	116,5	96,5	в 2,3 р.	в 5,9 р.
Пиво, кроме коктейлей пивных и напитка солодового	5613,6	100,8	85,3	96,8
Напитки, изготовленные на основе пива	8,0	63,8	...	...

### Товарные запасы в организациях розничной торговли на конец месяца

	2013		
	млн. рублей	в % к предыдущему периоду	обеспеченность запасами в днях торговли
январь	4080,1	98,7	31
февраль	4343,4	105,8	32
март	4313,8	98,6	34
апрель	4764,0	136,1	40
май	4541,9	95,3	37
июнь	5863,9	129,1	45
июль	4466,1	76,1	34
август	4517,6	101,2	35
сентябрь	4448,9	98,2	36
октябрь	4546,0	101,5	37
ноябрь	4788,4	104,6	38
декабрь	4925,4	102,4	32

### Деловая активность предприятий розничной торговли

Территориальным органом Федеральной службы госстатистики проведено очередное выборочное обследование конъюнктуры и деловой активности предприятий розничной торговли. При помощи анкетного опроса выяснялось мнение 20 руководителей предприятий об итогах их деятельности в IV квартале 2013 года и их прогноз ожидаемых результатов на I квартал 2014 года.

По мнению 60% респондентов, экономическое положение предприятий розничной торговли в IV квартале 2013 года осталось без изменений по сравнению с предыдущим кварталом, при этом 80% предпринимателей оценили его как "удовлетворительное". Ожидание предпринимателей на IV квартал 2013 года оправдалось практически по всем основным показателям их деятельности, что обусловлено традиционным повышением спроса на потребительском рынке в конце года.

Оценивая тенденции изменения общей экономической ситуации в розничной торговле, 65,0% опрошенных предпринимателей придерживаются мнения, что экономическое положение их организаций в I квартале 2014 года не ухудшится, а останется на прежнем уровне, 10,0% прогнозируют его улучшение, 15,0% респондентов предполагают ухудшение, 10,0% затрудняются дать оценку.

*Изменение экономической ситуации в розничной торговле*

в % от числа обследованных организаций

<i>По отношению к предыдущему кварталу</i>	<i>IV квартал 2013</i>	<i>I квартал 2014</i>
Улучшение	20,0	10,0
Без изменений	60,0	65,0
Ухудшение	15,0	15,0
Нет ответа	5,0	10,0
Баланс*	5,0	-5,0

\* Разность оценок «улучшение» и «ухудшение», в процентах.

Основными поставщиками товаров для организаций розничной торговли остаются предприятия, расположенные на территории области. При этом 75,0% обследованных предприятий розничной торговли приобретали товары у предприятий-производителей, 50,0% - у оптовых и оптово-посреднических организаций, 35,0% - у физических лиц.

Среди торгующих предприятий, организаций и частных лиц по-прежнему происходит незначительный рост уровня конкуренции, из них: уровень конкуренции как «высокий» оценили 20,0%, средний – 75,0%, низкий – 5,0%.

В IV квартале 2013 года выросли цены реализации товаров по сравнению с III кварталом 2013 года, повышение цен отметили 55,0% респондентов. В I квартале 2014 года будет сохраняться рост цен реализации, что отметили 55,0% респондентов, без изменений – 30,0%.

Основными направлениями использования отчислений, предназначенных для развития и расширения торговой деятельности организаций, остаются реклама (55,0%), модернизация и обновление оборудования (35,0%), изучение спроса (25,0%). 5,0% руководителей продолжают сообщать об отсутствии средств на развитие своих организаций.

Основными формами расчетов предприятий розничной торговли с поставщиками являются расчеты по факту реализации товара и по получении товаров. При этом все формы расчетов осуществляются как в виде безналичных платежей, так и в оплате наличными. Высокий удельный вес оплаты наличными в расчетах по факту реализации, и по получении товаров, который отметили 40,0% респондентов, продолжает создавать предпосылки для возможного уклонения от уплаты налогов. Удельный вес товаров, проданных в кредит, по заказам, по почте, через телемагазины, компьютерные сети, в общем объеме проданных товаров составил в среднем за 2013 год 7,5%.

На экономическую ситуацию в розничной торговле оказывал влияние ряд негативных факторов, среди которых наиболее существенными являлись: высокая конкуренция со стороны других организаций (60,0% всех ответов), высокий уровень налогов (50,0%), высокие транспортные расходы (50,0%), недостаточный платежеспособный спрос населения (20,0%), высокая арендная плата (20,0%).

Индекс предпринимательской уверенности<sup>1)</sup> в IV квартале 2013 года сохранил положительное значение, но существенно снизился и составил +1,7%, что на 12,6 процентных пункта ниже уровня соответствующего периода предыдущего года (в IV квартале 2012 года индекс был равен +14,3%).

Динамика предпринимательской уверенности в розничной торговле (в %)

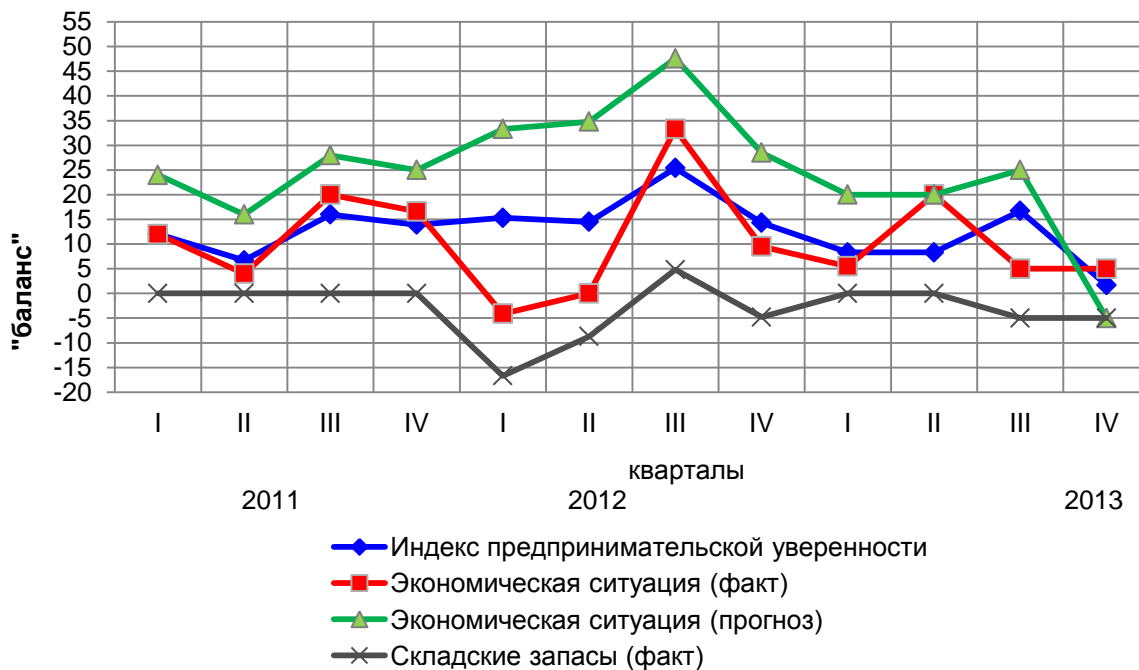

<sup>1)</sup> Индекс предпринимательской уверенности рассчитывается как среднее арифметическое «балансов» оценок изменения экономического положения в текущем квартале и ожидаемых изменений в следующем квартале, а также фактического уровня складских запасов (последний – с обратным знаком), в процентах.

**Рестораны, кафе и бары**

Оборот общественного питания<sup>1)</sup> в 2013 году составил 5,8 млрд. рублей, или 102,5% (в сопоставимых ценах) к уровню 2012 года, в декабре 2013 года по сравнению с декабрем 2012 года – 93,1%, по сравнению с ноябрем 2013 года – 107,7%.

*Динамика оборота общественного питания<sup>2)</sup>*

	2012		2013			
	млн. рублей	в % к соответ- ствующему периоду предыдущего года	преды- дущему периоду	млн. рублей	в % к соответ- ствующему периоду предыдущего года	преды- дущему периоду
Январь	417,3	99,5	88,8	454,4	99,5	91,0
Февраль	408,7	104,0	97,8	444,2	98,9	97,2
Март	413,0	107,4	101,1	452,4	99,4	101,6
I квартал	1239,0	103,7	х	1351,0	99,3	х
Апрель	399,7	103,7	97,3	493,6	111,4	109,1
Май	409,9	102,9	101,5	496,0	109,6	99,9
Июнь	414,2	102,8	99,8	503,9	111,1	101,1
I полугодие	2462,8	103,4	х	2844,5	104,9	х
Июль	420,6	96,9	98,6	509,6	111,5	99,1
Август	431,0	96,3	102,5	512,8	109,0	100,6
Сентябрь	438,5	96,2	102,1	465,0	97,8	90,1
Январь-сентябрь	3752,9	100,8	х	4331,9	105,3	х
Октябрь	440,8	96,8	101,4	466,7	98,3	100,3
Ноябрь	454,0	100,3	102,1	464,8	92,9	97,1
Декабрь	491,2	107,0	101,1	507,4	93,1	107,7
Год в целом	5138,9	102,0	х	5770,8	102,5	х

<sup>1)</sup> Оборот ресторанов, баров, кафе, столовых при предприятиях и учреждениях, а также организаций, осуществляющих поставку продукции общественного питания (приводится в фактических продажных ценах, включающих наценку общественного питания, налог на добавленную стоимость и аналогичные обязательные платежи).

<sup>2)</sup> Данные уточнены по итогам годовых обследований хозяйствующих субъектов.

## Рынок платных услуг населению

В 2013 году населению было оказано платных услуг<sup>1)</sup>, по оценке, на 37,0 млрд. рублей, что на 3,7% больше уровня 2012 года (в сопоставимых ценах). Удельный вес расходов на оплату услуг в потребительских расходах населения в целом за 2013 год составил 22%, что соответствует уровню 2012 года.

## Динамика объема платных услуг населению

	2012			2013		
	млн. рублей	в % к		млн. рублей	в % к	
		соответст- вующему периоду предыдущего года	преды- дущему периоду		соответст- вующему периоду предыдущего года	преды- дущему периоду
Январь	2784,8	105,8	94,9	2892,9	98,7	101,6
Февраль	2831,0	106,1	99,7	2886,8	101,0	100,0
Март	2878,2	101,1	100,5	2989,9	100,8	101,5
I квартал	8494,0	...	x	8769,6	100,7	x
Апрель	2751,9	97,6	97,7	2891,9	103,1	97,9
Май	2810,4	104,6	103,0	2809,7	95,6	97,9
Июнь	2800,4	106,9	98,0	2650,2	90,5	94,9
I полугодие	16856,7	...	x	17121,4	98,3	x
Июль	2835,1	106,5	98,8	3094,1	99,7	110,7
Август	2807,1	107,2	100,2	3472,5	109,8	107,6
Сентябрь	2810,8	104,3	98,8	3204,0	100,8	86,6
Январь-сентябрь	25309,7	...	x	26892,0	100,7	x
Октябрь	2894,0	104,0	100,5	3148,4	105,0	97,7
Ноябрь	2988,9	106,0	104,2	3277,2	106,1	103,7
Декабрь	3059,9	97,6	104,1	3641,2	116,0	110,2
Год в целом	34252,5	102,1	x	36958,8	103,7	x

## Объем платных услуг населению по секторам реализации

	2013			Справочно: 2012 в % к 2011
	млн. рублей	в % к		
		итогу	2012	
Объем платных услуг населению всего	36958,8	100	103,7	102,1
в том числе оказано услуг:				
крупными и средними организациями (с учетом организаций, не являющихся субъектами малого предпринимательства, средняя численность которых не превышает 15 человек)	24310,8	65,8	93,1	103,0
субъектами малого предпринимательства	12648,0	34,2	132,9	125,4
из них индивидуальными предпринимателями	4711,0	12,7	136,0	102,4

<sup>1)</sup> Через все каналы реализации в фактически действовавших рыночных ценах, включающих налог на добавленную стоимость, акцизы и обязательные платежи.



В 2013 году в структуре объема платных услуг населению продолжали преобладать бытовые, жилищно-коммунальные, транспортные и услуги связи. На их долю в целом приходилось 75,6% в общем объеме.

*Объем платных услуг населению по видам*

	2013, млн. рублей	В % к	
		итогу	2012
Всего оказано платных услуг	36958,8	100	103,7
в том числе:			
бытовые	4911,6	13,3	132,9
транспортные	6563,4	17,8	107,9
связи	6651,9	18,0	103,2
жилищные <sup>1)</sup>	1550,0	4,2	100,6
коммунальные <sup>2)</sup>	8262,2	22,3	93,0
культуры	955,2	2,6	136,6
туристские	569,0	1,6	102,0
услуги гостиниц и аналогичных средств размещения	1210,8	3,3	124,5
физической культуры и спорта	494,8	1,3	102,0
медицинские	2189,7	5,9	93,0
санаторно-оздоровительные	562,4	1,5	111,6
ветеринарные	185,5	0,5	112,2
правового характера	344,1	0,9	91,5
системы образования	1983,4	5,4	94,1
социальные услуги, предоставляемые гражданам пожилого возраста и инвалидам	35,9	0,1	...
прочие виды платных услуг	488,9	1,3	...

<sup>1)</sup> Включая услуги по сбору и вывозу твердых и жидких бытовых отходов, ремонту и эксплуатации лифтов и т.д.

<sup>2)</sup> Включая услуги по установке и ремонту измерительных приборов учета, по оценке, контролю и учету технического состояния жилых помещений и т.д.

Более 60% объема бытовых услуг за 2013 год приходилось на три вида услуг: ремонт и строительство жилья и других построек, техобслуживание и ремонт транспортных средств, машин и оборудования, ремонт и техническое обслуживание бытовой радиоэлектронной аппаратуры, бытовых машин и приборов, ремонт и изготовление металлоизделий.

*Объем бытовых услуг населению по видам*

	2013, млн. рублей	В % к	
		итогу	2012
Бытовые услуги	4911,6	100	132,9
в том числе:			
ремонт, окраска и пошив обуви	129,6	2,6	93,1
ремонт и пошив швейных, меховых и кожаных изделий, головных уборов и изделий текстильной галантереи, ремонт, пошив и вязание трикотажных изделий	233,5	4,8	94,7
ремонт и техническое обслуживание бытовой радиоэлектронной аппаратуры, бытовых машин и приборов, ремонт и изготовление металлоизделий	1745,9	35,6	в 4,0 р.
техническое обслуживание и ремонт транспортных средств, машин и оборудования	656,2	13,4	92,0
изготовление и ремонт мебели	183,3	3,7	...
химическая чистка и крашение	30,9	0,6	80,4
услуги прачечных	16,6	0,3	99,1
ремонт и строительство жилья и других построек	728,4	14,8	92,6
услуги фотоателье, фото- и кинолабораторий	80,5	1,6	102,1
услуги бань и душевых	163,7	3,3	79,4
услуги парикмахерских	471,7	9,6	112,0
услуги предприятий по прокату	22,2	0,5	...
ритуальные услуги	299,2	6,1	106,1
прочие виды бытовых услуг	149,9	3,1	...

## ТУРИЗМ, ОТДЫХ, ФИЗИЧЕСКАЯ КУЛЬТУРА И СПОРТ

### Объем международных услуг

В январе-сентябре 2013 года экспорт (поступление средств) от оказания услуг бюро путешествий, туристских агентств составил 1556,4 тыс. долларов США. Импорт (платежи средств) составил 18221,3 тыс. долларов США<sup>1)</sup>.

*Общее количество иностранных граждан, въехавших в Россию и общее количество Российских граждан, выехавших за рубеж*

	Численность, человек		Стоимость путевок, тыс. долларов США	
	январь-сентябрь 2012	январь-сентябрь 2013	январь-сентябрь 2012	январь-сентябрь 2013
Общее количество Российских граждан, выехавших за рубеж	38348	38183	19544,5	18128,9
Общее количество иностранных граждан, въехавших в Россию	5440	4651	700,5	597,6

Численность граждан, выехавших за рубеж по туристическим путевкам, составила в январе-сентябре 2013 года 38183 человека. Общая стоимость приобретенных туристических путевок – 18128,9 тыс. долларов США.

### Объем платных услуг учреждений деятельности отдыха и развлечений, культуры и спорта

В 2013 году общий объем платных услуг учреждений культуры, туристских услуг, услуг гостиниц и аналогичных мест размещения, физической культуры и спорта составил, по оценке, 3229,8 млн. рублей, что составляет 8,7% от общего объема платных услуг, оказанных населению.

*Динамика объема платных услуг населению по видам*

	млн. рублей			
	I квар-тал 2013	I полу-годие 2013	Январь-сентябрь 2013	2013
Всего оказано платных услуг	8769,6	17121,4	26892,0	36958,8
из них:				
культуры	155,1	398,4	690,9	955,2
туристские	108,0	243,4	431,9	569,0
услуги гостиниц и аналогичных средств размещения	255,1	535,2	901,6	1210,8
физической культуры и спорта	117,6	224,8	333,5	494,8

<sup>1)</sup> Форма федерального государственного статистического наблюдения № 8-ВЭС (услуги) «Сведения об экспорте (импорте) услуг во внешнеэкономической деятельности».

## ВНЕШНЯЯ ТОРГОВЛЯ

По данным Северо-Западного таможенного управления Федеральной таможенной службы Российской Федерации, и форм статистической отчетности, представляемых в Калининградстат<sup>1)</sup>, внешнеторговый оборот товаров и услуг в январе-сентябре 2013 года составил в текущих ценах 10,7 млрд. долларов США. Экспорт товаров и услуг составил 1,7 млрд. долларов США, импорт – 8,9 млрд. долларов США. Отрицательное сальдо торгового баланса в январе-сентябре 2013 года составило 7,2 млрд. долларов США.

*Динамика объемов внешней торговли товарами и услугами*

	млн. долларов США		
	I квартал 2013	I полугодие 2013	Январь-сентябрь 2013
Внешнеторговый оборот	3200,9	7237,7	10683,8
в % к итогу	100	100	100
Экспорт	445,8	1377,0	1744,8
в % к итогу	13,9	19,0	16,3
Импорт	2755,1	5860,7	8939,0
в % к итогу	86,1	81,0	83,7
Сальдо	-2309,3	-4483,7	-7194,2

Удельный вес товаров во внешнеторговом обороте в январе-сентябре 2013 года составил 97,4%, услуг – 2,6%.

В целом физический объем внешней торговли товарами в январе-сентябре 2013 года по сравнению с январем-сентябрем 2012 года увеличился на 4,8%; объем международных услуг, предоставленных и полученных предприятиями и организациями области - на 5,9%.

**Экспорт и импорт товаров**

По данным Северо-Западного таможенного управления Федеральной таможенной службы Российской Федерации внешнеторговый оборот в январе-сентябре 2013 года составил в текущих ценах 10159,1 млн. долларов США, в том числе экспорт – 1503,9 млн. долларов США, импорт – 8655,2 млн. долларов США. Сальдо торгового баланса сложилось отрицательное – 7151,3 млн. долларов США.

*Внешнеторговый оборот в январе-сентябре 2013 года*

	Внешнеторговый оборот		в том числе:			
			экспорт		импорт	
	млн. долл. США	в % к итогу	млн. долл. США	в % к итогу	млн. долл. США	в % к итогу
Всего	10159,1	100	1503,9	100	8655,2	100
в том числе:						
дальнее зарубежье	9868,1	96,8	1454,4	96,7	8413,7	97,2
страны СНГ	291,0	3,2	49,5	3,3	241,5	2,8

<sup>1)</sup> По данным федерального государственного статистического наблюдения №8-ВЭС (услуги) «Сведения об экспорте (импорте) услуг во внешнеэкономической деятельности», № 8-ВЭС (рыба) за пределами таможенных границ, № 8-ВЭС (бункер); информации МИНСТАТА Республики Беларусь об экспорте и импорте товаров.

Доля экспорта во внешнеторговом обороте составляла 14,8%, доля импорта – 85,2%.

*Внешнеторговый оборот по странам в январе-сентябре 2013 года*

млн. долларов США

	<i>Внешнеторговый оборот</i>	<i>Экспорт</i>	<i>Импорт</i>	<i>Сальдо торгового баланса</i>
Всего	10159,1	1503,9	8655,2	-7151,3
в том числе:				
страны дальнего зарубежья	9868,1	1454,4	8413,7	-6959,3
Австрия	44,6	1,1	43,5	-42,4
Бельгия	89,9	15,1	74,8	-59,7
Болгария	4,9	0,2	4,7	-4,5
Бразилия	247,8	9,0	238,8	-229,8
Венгрия	41,0	0,3	40,7	-40,4
Виргинские острова, Британские	5,7	3,9	1,8	2,1
Вьетнам	16,3	-	16,3	-16,3
Германия	1665,7	74,7	1591,0	-1516,3
Греция	7,7	0,7	7,0	-6,3
Гонконг	3,2	0,2	3,0	-2,8
Дания	78,1	34,2	43,9	-9,7
Индия	403,2	380,2	23,0	357,2
Индонезия	25,7	-	25,7	-25,7
Иран, Исламская Республика	14,9	-	14,9	-14,9
Ирландия	4,2	0,1	4,1	-4,0
Италия	134,1	1,3	132,8	-131,5
Канада	29,2	0,4	28,8	-28,4
Китай	665,6	1,0	664,6	-663,6
Корея, Республика	1255,8	0,1	1255,7	-1255,6
Латвия	66,1	22,8	43,3	-20,5
Литва	325,1	127,7	197,4	-69,7
Мавритания	2,0	-	2,0	-2,0
Малайзия	19,5	-	19,5	-19,5
Мальта	1,7	-	1,7	-1,7
Мексика	3,2	0,8	2,4	-1,6
Марокко	25,8	0,8	25,0	-24,2
Нидерланды	440,7	258,6	182,1	76,5
Новая Зеландия	4,9	0,1	4,8	-4,7
Норвегия	217,6	83,5	134,1	-50,6
Пакистан	5,2	1,8	3,4	-1,6
Парагвай	324,7	-	324,7	-324,7
Перу	8,5	-	8,5	-8,5
Польша	701,5	47,8	653,7	-605,9
Португалия	10,7	3,6	7,1	-3,5
Румыния	9,2	-	9,2	-9,2
Сербия	6,3	0,3	6,0	-5,7
Словакия	995,7	0,6	995,1	-994,5
Словения	3,6	-	3,6	-3,6

## КАЛИНИНГРАДСКАЯ ОБЛАСТЬ

	<i>Внешнеторговый оборот</i>	<i>Экспорт</i>	<i>Импорт</i>	<i>Сальдо торгового баланса</i>
Соединенное Королевство	321,8	82,5	239,3	-156,8
США	557,5	7,6	549,9	-542,3
Таиланд	24,3	-	24,3	-24,3
Тайвань (Китай)	32,8	0,1	32,7	-32,6
Турция	79,7	7,9	71,8	-63,9
Финляндия	78,3	33,6	44,7	-11,1
Франция	158,8	38,7	120,1	-81,4
Хорватия	10,5	-	10,5	-10,5
Чехия	38,9	0,7	38,2	-37,5
Швейцария	21,2	1,7	19,5	-17,8
Швеция	202,6	138,8	63,8	75,0
Эстония	12,6	6,0	6,6	-0,6
Япония	27,0	1,9	25,1	-23,2
Другие страны	392,5	64,0	328,5	-264,5
Государства-участники СНГ	291,0	49,5	241,5	-192,0
Азербайджан	7,6	7,5	0,1	7,4
Армения	0,6	0,5	0,1	0,4
Киргизия	1,0	1,0	-	1,0
Молдова	5,1	4,7	0,4	4,3
Таджикистан	0,9	0,9	-	0,9
Туркмения	0,3	0,3	-	0,3
Узбекистан	10,4	10,0	0,4	9,6
Украина	265,1	24,6	240,5	-215,9

## Товарная структура экспорта и импорта в страны СНГ и дальнего зарубежья в январе-сентябре 2013 года

млн. долларов США

	Всего		в том числе:			
	экспорт	импорт	дальнее зарубежье		страны СНГ	
			экспорт	импорт	экспорт	импорт
Всего	1503,9	8655,2	1454,4	8413,7	49,5	241,5
в том числе:						
продовольственные товары и сырье для их производства	380,8	1827,1	344,6	1789,7	36,2	37,4
минеральные продукты	495,0	75,2	493,8	74,4	1,2	0,8
продукция химической промышленности, каучук	63,6	528,6	57,3	525,1	6,3	3,5
кожевенное сырье, меха и изделия из них	8,1	29,5	8,1	29,5	-	-
древесина и целлюлозно-бумажные изделия	23,5	219,9	19,3	218,2	4,2	1,7
текстиль, текстильные изделия и обувь	15,3	224,9	15,0	224,5	0,3	0,4
металлы и изделия из них	57,9	428,0	57,6	387,3	0,3	40,7
машины, оборудование и транспортные средства	449,9	4922,6	449,1	4767,9	0,8	154,7
прочие товары	9,8	399,4	9,6	397,1	0,2	2,3

Кроме того, по данным статистических форм 8-ВЭС (рыба) и 8-ВЭС (бункер) экспорт товаров составил 2,9 млн. долларов США, импорт – 33,9 млн. долларов США.

## Экспорт и импорт услуг

В январе-сентябре 2013 года сложилось положительное сальдо баланса услуг в размере 53,6 млн. долларов США.

## Экспорт услуг в январе-сентябре 2013 года

	Страны дальнего зарубежья			Страны СНГ		
	млн. долл. США	в % к итогу	январю-сентябрю 2012	млн. долл. США	в % к итогу	январю-сентябрю 2012
Всего	157,9	100	112,5	7,6	100	143,4
в том числе:						
транспортные услуги	148,0	93,7	116,7	6,6	86,9	124,5
из них:						
водный	25,9	16,4	71,5	-	-	-
воздушный	1,6	1,0	114,3	2,3	30,3	82,1
железнодорожный	42,4	26,9	131,3	1,8	23,7	в 9,0 р.
автомобильный	78,1	49,5	137,3	2,5	32,9	108,7
строительные услуги	-	-	-	0,8	10,5	-
прочие услуги	9,9	6,3	72,8	0,2	2,6	-

## Импорт услуг в январе-сентябре 2013 года

	Страны дальнего зарубежья			Страны СНГ		
	млн. долл. США	в % к итогу	январю-сентябрю 2012	млн. долл. США	в % к итогу	январю-сентябрю 2012
Всего	103,4	100	95,4	8,5	100	109,0
в том числе:						
транспортные услуги	84,3	81,5	92,3	8,0	94,1	102,6
из них:						
водный	50,9	49,2	112,1	-	-	-
воздушный	-	-	-	0,8	9,4	114,3
железнодорожный	26,2	25,3	93,2	6,2	72,9	98,4
автомобильный	7,2	7,0	40,4	1,0	11,8	125,0
строительные услуги	-	-	-	0,5	5,9	62,5
прочие услуги	19,1	18,5	112,4	-	-	-



## НАУКА

По состоянию на 1 января 2013 года в Статистическом регистре Калининградстата с видом деятельности «Научные исследования и разработки» зарегистрировано 11 организаций.

В 2012 году объем выполненных работ и оказанных услуг организациями, не относящимися к субъектам малого предпринимательства, в области научных исследований и разработок составил 2357,2 млн. рублей.

*Основные показатели деятельности организаций, выполняющих научные исследования и разработки*

	2011	2012
Число организаций, выполнявших научные исследования и разработки, единиц	11	11
Численность работников в организациях, выполняющих научные исследования и разработки, человек	1990	1955
Внутренние текущие затраты на научные исследования и разработки (без амортизации), млн. рублей	1305,1	895,1

## Кадры науки

В 2012 году по сравнению с 2011 годом численность работников в организациях, выполняющих научные исследования и разработки, уменьшилась на 1,8% и составила 1955 человек.

*Численность работников в организациях, выполняющих научные исследования и разработки*

	2011	2012	2012 в % к 2011	Справочно: 2011 в % к 2010
Всего	1990	1955	98,2	107,0
в том числе:				
исследователи	670	673	100,4	107,4
техники	166	141	84,9	143,1
вспомогательный персонал	719	698	97,1	102,7
прочие	435	443	101,8	103,8
Из общей численности:				
доктора наук	20	20	100	105,3
кандидаты наук	129	112	86,8	118,3

*Среднесписочная численность работников,  
выполнявших научные исследования и разработки*

	<i>Январь- сентябрь 2012</i>	<i>Январь- сентябрь 2013</i>
Среднесписочная численность работников, выполнявших научные исследования и разработки (без совместителей и работающих по договорам гражданско-правового характера), человек	1438	1919
из них:		
в государственном секторе экономики	1435	1852
Доля государственного сектора в среднесписочной численности работников, выполнявших научные исследования и разработки (без совместителей и работающих по договорам гражданско-правового характера), %	99,8	96,5

**Подготовка научных кадров**

Численность аспирантов в 2012 году составила 822 человека, что на 4,2% больше, чем в 2011 году. В 2012 году выпущено 168 аспирантов, из них 59 человек защитили кандидатские диссертации.

*Численность, прием и выпуск аспирантов*

	<i>2011</i>	<i>2012</i>	<i>В % к 2011</i>	<i>Справочно: 2011 в % к 2010</i>
Численность аспирантов на конец года	789	822	104,2	105,2
в том числе:				
очной формы обучения	546	552	101,1	104,0
заочной формы обучения	243	270	111,1	108,0
Прием аспирантов	293	273	93,2	119,6
в том числе:				
очной формы обучения	200	183	91,5	102,0
заочной формы обучения	93	90	96,8	189,8
Выпуск аспирантов	156	168	107,7	101,3
из них с защитой диссертации	55	59	107,3	105,8
в том числе:				
очной формы обучения	119	129	108,4	101,7
из них с защитой диссертации	44	46	104,5	112,8
заочной формы обучения	37	39	105,4	100,0
из них с защитой диссертации	11	13	118,2	84,6

### Затраты на научные исследования и разработки

Внутренние затраты на исследования и разработки в 2012 году составили 901,8 млн. рублей и по сравнению с 2011 годом сократились на 31,2%.

Основной удельный вес (99,3%) в общем объеме внутренних затрат занимали текущие затраты, 57,3% которых приходится на оплату труда.

*Источники финансирования внутренних затрат на научные исследования и разработки в 2012 году*

	Всего	в том числе:				
		естественные науки	технические науки	сельскохозяйственные науки	общественные науки	гуманитарные науки
Внутренние затраты - всего	901,8	447,4	372,4	15,5	6,2	60,3
в том числе средства:						
собственные	16,5	3,1	9,0	4,4	-	-
бюджетов всех уровней	552,6	298,1	234,5	10,6	1,0	8,4
внебюджетных фондов	78,2	28,4	-	-	0,4	49,4
организаций государственного сектора	8,5	8,0	0,5	-	-	-
организаций предпринимательского сектора	200,0	93,5	102,4	0,3	1,9	1,9
иностранных источников	23,8	8,0	13,5	-	2,3	-
прочие источники	22,2	8,3	12,5	0,2	0,6	0,6

В январе-сентябре 2013 года валовые затраты на научные исследования и разработки составили 683,5 млн. рублей, из них внутренние затраты составили 641,8 млн. рублей.

*Затраты на научные исследования и разработки*

	млн. рублей	
	Январь-сентябрь 2012	Январь-сентябрь 2013
Затраты на научные исследования и разработки	613,6	683,5
в том числе:		
внутренние затраты на исследования и разработки	566,4	641,8
внутренние текущие затраты (без амортизации)	563,5	635,1
из них:		
затраты на оплату труда	342,7	382,5
капитальные затраты	2,9	6,7
внешние затраты на исследования и разработки	47,2	41,7
Амортизационные отчисления на основные фонды	67,0	67,2
Внутренние затраты на исследования и разработки за счет средств федерального бюджета	378,2	435,9

## ИНВЕСТИЦИИ

## ИНВЕСТИЦИОННАЯ ДЕЯТЕЛЬНОСТЬ

Основные показатели, характеризующие инвестиции

	Январь- сентябрь 2013
Финансовые вложения предприятий и организаций <sup>1)</sup> , млн. рублей	65420,9
в том числе:	
долгосрочные	6622,0
краткосрочные	58798,9
В % к общему объему финансовых вложений:	
долгосрочные	10,1
краткосрочные	89,9
Инвестиции в нефинансовые активы <sup>1)</sup> , млн. рублей	18341,0
в том числе в основной капитал	18065,1
Иностранные инвестиции, поступившие в нефинансовый сектор экономики, млн. долларов США	150,0

## ФИНАНСОВЫЕ ВЛОЖЕНИЯ ПРЕДПРИЯТИЙ

Общий объем финансовых вложений по организациям (без субъектов малого предпринимательства) области за январь-сентябрь 2013 года составил 65,4 млрд. рублей, в том числе долгосрочных финансовых вложений – 6,6 млрд. рублей, краткосрочных – 58,8 млрд. рублей.

*Динамика финансовых вложений  
(без субъектов малого предпринимательства)*

	2013	
	финансовые вложения, млн. рублей	в % к соответствующему периоду предыдущего года <sup>2)</sup>
I квартал	15838,6	82,7
I полугодие	44785,5	123,2
Январь-сентябрь	65420,9	131,5

<sup>1)</sup> Без субъектов малого предпринимательства.

<sup>2)</sup> Темп роста (снижения).

*Финансовые вложения организаций  
(без субъектов малого предпринимательства),  
по «хозяйственным» видам экономической деятельности*

	Январь-сентябрь 2013			Накоплено на конец января-сентября 2013		
	всего, млн. рублей	в том числе:		всего, млн. рублей	в том числе:	
		долго- срочные	кратко- срочные		долго- срочные	кратко- срочные
Всего	65420,9	6622,0	58798,9	38158,3	8711,0	29447,3
в том числе:						
сельское хозяйство, охота и лесное хозяйство	1129,4	482,9	646,5	1145,6	782,8	362,8
рыболовство, рыбоводство	745,0	360,0	385,0	1812,1	1454,5	357,6
добыча полезных ископаемых	... <sup>1)</sup>	-	... <sup>1)</sup>	... <sup>1)</sup>	... <sup>1)</sup>	... <sup>1)</sup>
обрабатывающие производства	12308,2	99,6	12208,6	11715,6	2046,2	9669,4
производство и распределение электроэнергии, газа и воды	... <sup>1)</sup>	... <sup>1)</sup>	... <sup>1)</sup>	592,0	450,1	141,9
строительство	1348,4	904,0	444,4	798,0	457,2	340,8
оптовая и розничная торговля; ремонт автотранспортных средств, мотоциклов, бытовых изделий и предметов личного пользования	16996,0	1967,0	15029,0	5326,3	2036,0	3290,3
гостиницы и рестораны	... <sup>1)</sup>	-	... <sup>1)</sup>	... <sup>1)</sup>	-	... <sup>1)</sup>
транспорт и связь	6607,0	2430,0	4177,0	2332,5	601,8	1730,7
операции с недвижимым имуществом, аренда и предоставление услуг	5695,0	185,2	5509,8	1812,0	483,9	1328,1

*Источники финансовых вложений организаций  
(без субъектов малого предпринимательства) в январе-сентябре 2013 года*

	Финансовые вложения	
	млн. рублей	в % к итогу
Всего	65420,9	100
в том числе по источникам финансирования:		
собственные средства	58224,9	89,0
привлеченные средства	7196,0	11,0
в том числе:		
кредиты банков	379,6	0,6
заемные средства других организаций	2661,0	4,1
прочие	4155,4	6,3

<sup>1)</sup> Данные не публикуются в целях обеспечения конфиденциальности первичных статистических данных, полученных от организаций, в соответствии с Федеральным законом от 29.11.07 № 282-ФЗ «Об официальном статистическом учете и системе государственной статистики в Российской Федерации» (ст.4, п.5; ст.9, п.1).

## ИНВЕСТИЦИИ В НЕФИНАНСОВЫЕ АКТИВЫ

В январе-сентябре 2013 года инвестиции в нефинансовые активы организаций (кроме субъектов малого предпринимательства), области составили 18,3 млрд. рублей, из них 98,5% приходилось на инвестиции в основной капитал.

*Инвестиции в нефинансовые активы организаций  
(без субъектов малого предпринимательства) в январе-сентябре 2013 года*

	Млн. рублей	В % к итогу
Инвестиции в нефинансовые активы	18341,0	100
в том числе:		
инвестиции в основной капитал	18065,1	98,5
инвестиции в объекты интеллектуальной собственности	51,0	0,3
инвестиции в другие нефинансовые активы	221,9	1,2
затраты на научно-исследовательские, опытно-конструкторские и технологические затраты	3,0	0,0

## Инвестиции в основной капитал организаций экономики

*Динамика инвестиций в основной капитал*

	2012		2013	
	инвестиции в основной капитал, млн. рублей	в % к соот- ветствующему периоду предыдущего года	инвестиции в основной капитал, млн. рублей	в % к соот- ветствующему периоду предыдущего года
Январь-сентябрь	41738,4	135,4	32068,5	72,2

*Видовая структура инвестиций в основной капитал организаций*

	Январь-сентябрь 2013		Справочно январь- сентябрь 2012 в % к итогу
	млн. рублей	в % к итогу	
Инвестиции в основной капитал	32068,5	100	100
в том числе в:			
жилища	8871,1	27,7	25,7
здания (кроме жилых) и сооружения	10903,2	34,0	38,3
машины, оборудование, транспортные средства	9409,9	29,3	30,4
прочие	2884,3	9,0	5,6

*Инвестиции в основной капитал по организациям (без субъектов малого предпринимательства) по «чистым» видам экономической деятельности*

	Январь-сентябрь 2013 года	
	млн. рублей	в % к итогу
Всего	18065,1	100
в том числе:		
сельское хозяйство, охота и лесное хозяйство	1340,4	7,4
рыболовство, рыбоводство	113,7	0,6
добыча полезных ископаемых	927,4	5,2
обрабатывающие производства	1900,5	10,5
производство и распределение электроэнергии, газа и воды	5480,9	30,3
строительство	302,0	1,7
оптовая и розничная торговля; ремонт автотранспортных средств, мотоциклов, бытовых изделий и предметов личного пользования	251,5	1,4
гостиницы и рестораны	147,8	0,8
транспорт и связь	4355	24,1
финансовая деятельность	275,3	1,5
операции с недвижимым имуществом, аренда и предоставление услуг	317,9	1,8
государственное управление и обеспечение военной безопасности, обязательное социальное обеспечение	275,3	1,5
образование	697,5	3,9
здравоохранение и предоставление социальных услуг	503,1	2,8
предоставление прочих коммунальных, социальных и персональных услуг	1176,8	6,5

*Структура инвестиций в основной капитал организаций (без субъектов малого предпринимательства) по источникам финансирования*

	Январь-сентябрь 2013	
	млн. рублей	в % к итогу
Инвестиции в основной капитал – всего	18065,1	100
в том числе по источникам финансирования:		
собственные средства	6590,2	36,5
из них:		
прибыль, остающаяся в распоряжении организации	3027,4	16,8
амортизация	3246,0	18,0
привлеченные средства	11474,9	63,5
в том числе:		
кредиты банков	5050,3	28,0
из них кредиты иностранных банков	111,2	0,6
заемные средства других организаций	594,7	3,3
бюджетные средства (средства консолидированного бюджета)	4555,0	25,2
в том числе:		
из федерального бюджета	2367,6	13,1
из бюджетов субъектов Федерации и местных бюджетов	2187,4	12,1
средства внебюджетных фондов	89,1	0,5
прочие	1185,8	6,5
Из общего объема инвестиций в основной капитал – инвестиции из-за рубежа	127,0	0,7

## ИНОСТРАННЫЕ ИНВЕСТИЦИИ

По состоянию на 1 января 2013 года накопленный иностранный капитал в экономике Калининградской области составил 937,0 млн. долларов США.

В январе-сентябре 2013 года в экономику Калининградской области поступило 150,0 млн. долларов США иностранных инвестиций, что на 42,0% меньше чем в январе-сентябре 2012 года.

Общий объем изъятых (погашенных) инвестиций за январь-сентябрь 2013 года составил 273,1 млн. долларов США, в том числе прямых – 141,3 млн. долларов США, прочих – 131,8 млн. долларов США.

*Общий объем иностранных инвестиций, поступивших в нефинансовый сектор экономики Калининградской области*

	2012		2013	
	тыс. долларов США	в % к соответствующему периоду предыдущего года	тыс. долларов США	в % к соответствующему периоду предыдущего года
I квартал	54115,8	50,7	25729,6	47,5
I полугодие	142607,0	99,5	56112,6	39,3
Январь-сентябрь	258683,6	114,8	150011,6	58,0

*Динамика иностранных инвестиций в экономике Калининградской области в январе-сентябре 2013 года*

	тыс. долларов США					
	Накоплено на 1 января 2013	Поступило	В % к январю-итогу сентябрю 2012	Изъято (погашено) за январь-сентябрь 2013	Переоценка, прочие изменения активов и обязательств	
Инвестиции - всего	936957,9	150011,6	58,0	100	273124,4	429,1
прямые инвестиции	603768,0	61602,5	91,0	41,1	141312,2	-725,0
взносы в капитал	384425,0	50058,8	в 2,0 р.	33,4	102401,8	-1520,9
материальные и нематериальные активы	31778,7	6628,8	131,3	4,4	11778,5	-
из них: недвижимость	3533,4	0,3	-	-	0,1	-
денежные средства	335732,8	43430,0	в 2,2 р.	29,0	90623,3	-1522,4
реинвестирование	16913,5	-	-	-	-	1,4
финансовая аренда (лизинг)	426,8	-	-	-	-	-
кредиты, полученные от зарубежных совладельцев предприятий	196712,7	5330,3	13,5	3,6	34088,2	795,9
прочие прямые инвестиции	22203,5	6213,4	186,8	4,1	4822,2	-
портфельные инвестиции	28453,4	-	-	-	-	-
акции и паи	5392,1	-	-	-	-	-
долговые ценные бумаги	23013,0	-	-	-	-	-
векселя	23013,0	-	-	-	-	-
прочие портфельные инвестиции	48,3	-	-	-	-	-
прочие инвестиции	304736,5	88409,1	47,6	58,9	131812,2	1154,1
торговые кредиты	11014,0	40103,2	120,6	26,7	40202,2	0,4



	Накoppено на 1 января 2013	Поступило	В % к январю-итогу сентября 2012		Изъято (погашено) за январь- сентябрь 2013	Переоценка, прочие изменения активов и обязательств
прочие кредиты	287869,0	47996,8	31,5	32,0	91521,5	1153,7
кредиты на срок до 180 дней	35066,9	4777,2	13,7	3,2	17809,5	105,7
кредиты на срок свыше 180 дней	252802,1	43219,6	36,8	28,8	73712,0	1048,0
из них:						
кредиты международных финансовых организаций	33987,2	-	-	-	4778,8	-72,4
кредиты МФК	27619,9	-	-	-	4124,2	-72,4
кредиты ЕБРР	6367,3	-	-	-	654,5	-
прочее	5853,5	309,1	в 4,8 р.	0,2	88,5	-

Динамика поступления иностранных инвестиций, млн. долларов США

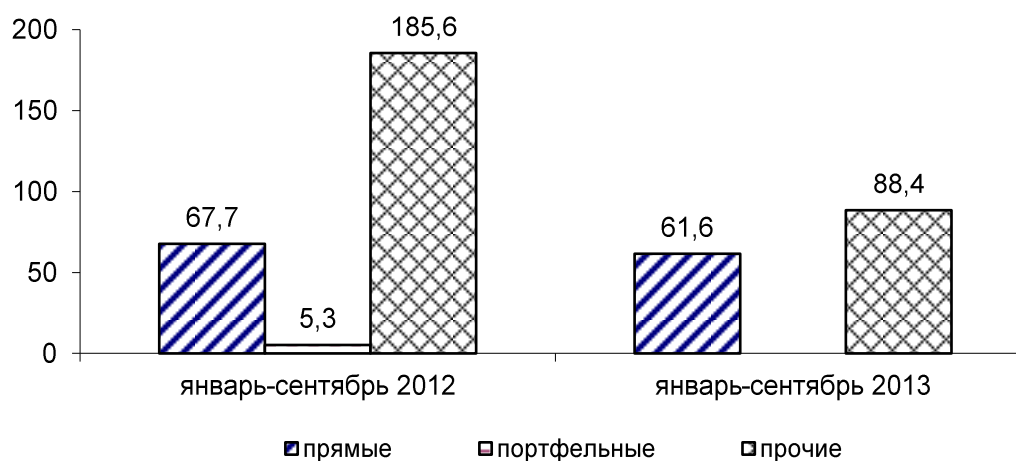

Поступление иностранных инвестиций по видам экономической деятельности  
в январе-сентябре 2013 года

тыс. долларов США

	Поступило	В % к итогу	в том числе:	
			прямые	прочие
Всего	150011,6	100	61602,5	88409,1
сельское хозяйство, охота и лесное хозяйство	5778,5	3,9	-	5778,5
рыболовство, рыбоводство	5670,1	3,8	-	5670,1
обрабатывающие производства	85372,0	56,9	51023,8	34348,2
производство пищевых продуктов, включая напитки, и табака	60621,4	40,4	39661,6	20959,8
текстильное и швейное производство	1503,0	1,0	1125,2	377,8
целлюлозно-бумажное производство; издательская и полиграфическая деятельность	8370,2	5,6	8370,2	-
производство прочих неметаллических минеральных продуктов	448,3	0,3	388,9	59,4
производство электрооборудования, электронного и оптического оборудования	13844,9	9,2	934,7	12910,2
строительство	1911,5	1,3	1879,9	31,6
оптовая и розничная торговля; ремонт автотранспортных средств, мотоциклов, бытовых изделий и предметов и личного пользования	29885,2	19,9	317,0	29568,2
торговля автотранспортными средствами и мотоциклами, их техническое обслуживание и ремонт	367,0	0,2	-	367,0
оптовая торговля, включая торговлю через агентов, кроме торговли автотранспортными средствами и мотоциклами	23422,4	15,6	317,0	23105,4
розничная торговля, кроме торговли автотранспортными средствами и мотоциклами; ремонт бытовых изделий и предметов личного пользования	6095,8	4,1	-	6095,8
гостиницы и рестораны	95,0	0,1	95,0	-
транспорт и связь	10260,9	6,8	3481,9	6779,0
финансовая деятельность	903,3	0,6	244,5	658,8
операции с недвижимым имуществом, аренда и предоставление услуг	10107,1	6,7	4532,4	5574,7
образование	28,0	0,0	28,0	-

Инвестиции, поступившие в нефинансовый сектор экономики Калининградской области, по основным странам-инвесторам в январе-сентябре 2013 года

тыс. долларов США

	Накоплено на 1 января 2013	Поступило		в том числе:	
		всего	в % к итогу	прямые	прочие
Всего по странам	936957,9	150011,6	100	61602,5	88409,1
из них:					
Австрия	13368,9	480,2	0,3	480,2	-
Бразилия	2500,0	-	-	-	-
Британская территория в Индийском океане	6707,4	-	-	-	-
Виргинские острова, Британские	17375,6	6499,7	4,3	9,3	6490,4
Германия	19264,4	8327,6	5,6	1927,7	6399,9
Гибралтар	1338,0	-	-	-	-
Дания	34464,5	1861,7	1,2	312,3	1549,4
Джерси	14356,0	-	-	-	-
Доминика	550,0	443,2	0,3	443,2	-
Испания	2433,1	-	-	-	-
Италия	6138,4	698,7	0,5	-	698,7
Канада	112,8	315,4	0,2	315,4	-
Кипр	343266,2	19870,9	13,2	5433,2	14437,7
Китай	588,9	316,1	0,2	316,1	-
Латвия	2668,9	549,6	0,4	171,9	377,7
Литва	113866,0	20666,7	13,8	1270,5	19396,2
Нидерланды	70401,8	45423,2	30,3	29361,1	16062,1
Норвегия	14266,6	5158,9	3,4	220,3	4938,6
Объединенные Арабские Эмираты	436,3	-	-	-	-
Панама	24472,3	559,7	0,4	-	559,7
Польша	91342,4	9581,6	6,4	550,4	9031,2
Соединенное королевство	49741,1	8307,0	5,5	7415,2	891,8
Соединенные штаты	23430,7	100,2	0,1	100,2	-
Турция	108,4	-	-	-	-
Украина	541,2	2,0	0,0	-	2,0
Франция	3429,9	92,9	0,1	86,3	6,6
Чешская Республика	1797,6	31,6	0,0	-	31,6
Швейцария	27813,5	6207,0	4,1	-	6207,0
Узбекистан	60,1	3459,0	2,3	3459,0	-
Швеция	11660,7	-	-	-	-
Эстония	1282,1	-	-	-	-

## Использование иностранных инвестиций в январе-сентябре 2013 года

	Тыс. долларов США	В % к итогу
Из общего объема средств, поступивших из-за рубежа в форме иностранных инвестиций, использовано в отчетном периоде - всего	148364,5	100
инвестиции в основной капитал - всего	37648,9	25,4
здания (кроме жилых) и сооружения	1955,7	1,3
машины, оборудование, инструмент, инвентарь	16889,8	11,4
из него: оборудование в счет вклада в уставный (складочный) капитал	5927,4	4,0
прочие инвестиции в основной капитал	18196,2	12,3
инвестиции в нематериальные активы	33,5	0,0
инвестиции в другие нефинансовые активы	4253,8	2,9
в том числе покупка земли и объектов природопользования	4253,8	2,9
покупка ценных бумаг	1358,0	0,9
предоставление займов	609,9	0,4
погашение кредитов банка и займов	45630,2	30,8
выплата процентов по полученным кредитам банков и займам	2412,4	1,6
оплата сырья, материалов, комплектующих изделий и др.	34234,7	23,1
налоги, сборы, иные обязательные платежи	1704,3	1,1
расходы на командировки и деловые поездки, представительские расходы	352,5	0,2
плата за аренду	478,2	0,3
оплата работ и услуг сторонним организациям	4997,2	3,4
подготовка (обучение) и переподготовка кадров	19,2	0,0
прочее	14631,7	9,9
Не использовано средств, поступивших из-за рубежа в форме иностранных инвестиций	1647,1	x

В январе-сентябре 2013 года из Калининградской области за рубеж поступило 111,2 млн. долларов США инвестиций, общая сумма изъятых (погашенных) инвестиций составила 72,8 млн. долларов США.

*Инвестиции из Калининградской области за рубеж по странам - крупнейшим получателям инвестиций в январе-сентябре 2013 года*

	Накоплено на 1 января 2013	Поступило	в том числе:		
			прямые	портфель- ные	прочие
Всего по странам	71061,2	111177,1	88,7	71669,0	39419,4
из них:					
Австрия	-	482,8	-	-	482,8
Бразилия	8700,0	-	-	-	-
Виргинские острова, Британские	10455,2	30951,5	-	-	30951,5
Германия	275,7	151,0	39,3	-	111,7
Литва	16,7	334,4	-	-	334,4
Люксембург	21106,0	7129,0	-	-	7129,0
Нидерланды	24888,6	-	-	-	-
Украина	1000,0	6,9	-	-	6,9
Соединенные штаты	4316,8	71898,6	-	71669,0	229,6
Швейцария	302,2	-	-	-	-

## ЦЕНЫ

## ИНДЕКСЫ ЦЕН И ТАРИФОВ

на конец периода, в %

	К предыдущему месяцу			Декабрь 2013 к декабрю 2012	Справочно: декабрь 2012 к декабрю 2011
	октябрь 2013	ноябрь 2013	декабрь 2013		
Индекс потребительских цен	100,4	100,6	100,6	107,0	105,6
Индекс цен производителей промышленных товаров <sup>1)</sup>	97,8	100,1	100,3	101,4	96,6
Сводный индекс цен строительной продукции	101,8	97,2	100,6	107,9	106,2
Индекс цен приобретения основных видов материалов строительными организациями	100,2	99,95	99,9	101,9	110,7
Индекс тарифов на грузовые перевозки	100,0	99,99	100,0	106,9	104,6
Индекс цен производителей сельскохозяйственной продукции	101,4	99,1	100,2	101,0	105,6
Индекс тарифов на услуги связи для юридических лиц	100,0	99,9	100,0	119,9	102,9

**Индексы цен и тарифов в декабре 2012-2013 гг.  
(на конец периода, в % к декабрю предыдущего года)**

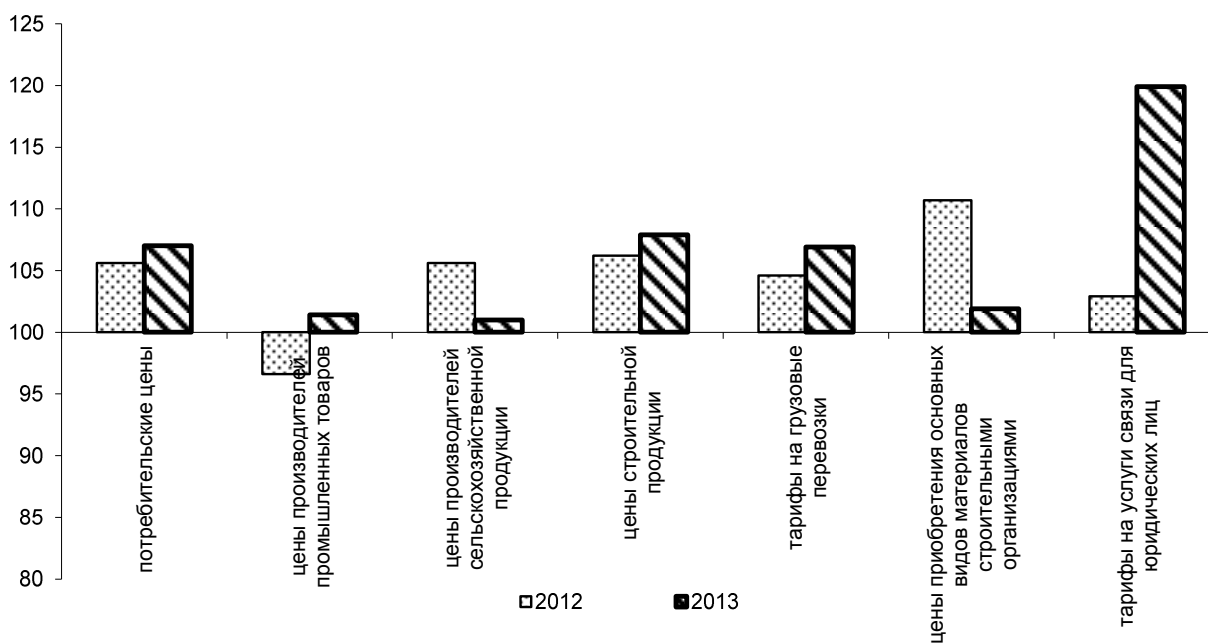

<sup>1)</sup> На товары, предназначенные для реализации на внутреннем рынке.

## ПОТРЕБИТЕЛЬСКИЕ ЦЕНЫ

В декабре 2013 года по отношению к декабрю 2012 года потребительские цены (тарифы) повысились на 7,0%, в том числе продовольственные товары – на 7,8%, непродовольственные товары - на 5,5%, услуги - на 8,5 %.

*Индексы потребительских цен и тарифов на товары и услуги*

на конец периода, в % к предыдущему месяцу

	Индекс потребительских цен	в том числе:		
		продовольственные товары	непродовольственные товары	услуги
Январь	101,4	102,1	100,9	101,3
Февраль	100,7	100,7	100,6	100,9
Март	100,6	100,7	100,7	99,99
Апрель	100,8	101,2	100,4	101,0
Май	100,5	100,4	100,5	100,7
Июнь	100,2	99,9	100,1	101,0
Июль	100,8	100,4	99,8	103,3
Август	99,99	99,1	100,7	100,4
Сентябрь	100,1	100,03	100,5	99,6
Октябрь	100,4	100,7	100,7	99,4
Ноябрь	100,6	100,9	100,5	100,2
Декабрь	100,6	101,4	99,8	100,7
Декабрь 2013 к декабрю 2012	107,0	107,8	105,5	108,5
Справочно: декабрь 2012 к декабрю 2011	105,6	105,2	105,3	107,0

**Темпы прироста цен в декабре 2012-2013 гг.  
(в % к декабрю предыдущего года)**

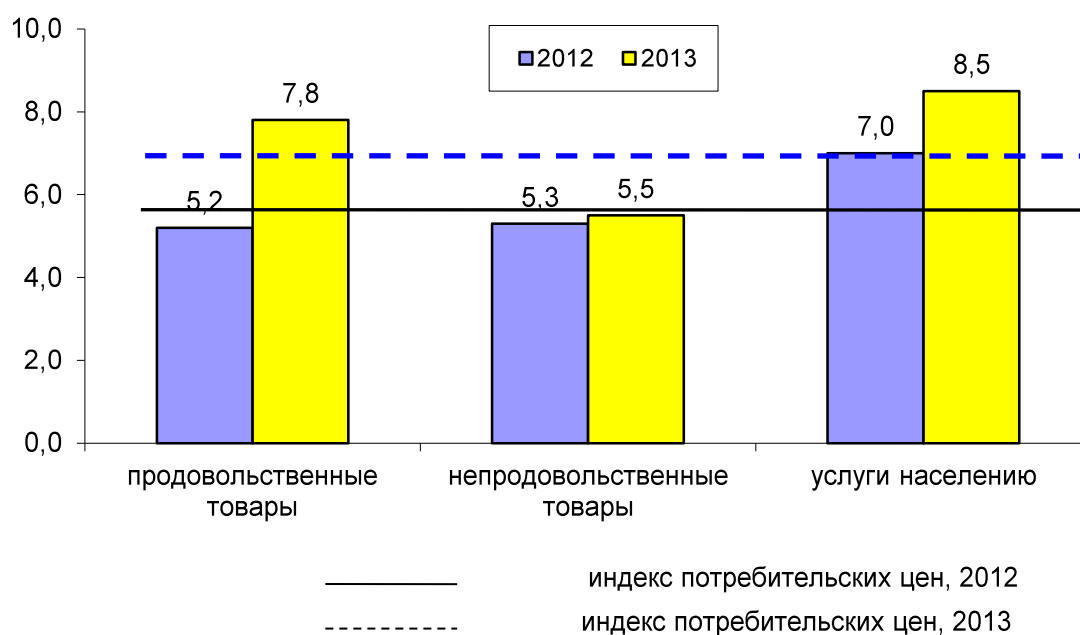

Базовый индекс потребительских цен (БИПЦ), исключая краткосрочные неравномерные изменения цен под влиянием отдельных факторов, которые носят административный, событийный, а также сезонный характер, в декабре 2013 года по отношению к декабрю 2012 года составил 106,1%.

*Максимальное и минимальное изменение цен в декабре 2013 года на отдельные группы продовольственных товаров*

в % к предыдущему месяцу

Наименование группы	Индекс цен в среднем по группе	Максимальное и минимальное изменение цен внутри группы	
		товары	индекс цен
Мясо и птица	100,3	Баранина (кроме бескостного мяса), кг	101,9
		Куры (кроме куриных окорочков), кг	99,7
Колбасные изделия и продукты из мяса и птицы	101,0	Сосиски, сардельки, кг	102,3
		Колбаса вареная 1 сорта, кг	99,9
Рыбопродукты	101,1	Филе сельди соленое, кг	104,4
		Рыба мороженая неразделанная, кг	99,0
Масло и жиры	101,6	Масло сливочное, кг	103,3
		Масло подсолнечное, кг	99,6
Молоко и молочная продукция	102,4	Кисломолочные продукты, кг	104,3
		Смеси сухие молочные для детского питания, кг	100,6
Сыр	104,0	Сыры сычужные твердые и мягкие, кг	104,2
		Сыры плавленые, кг	102,2
Кондитерские изделия	100,6	Карамель, кг	102,3
		Конфеты шоколадные натуральные и с добавками, кг	99,6
Хлеб и хлебобулочные изделия	100,3	Бараночные изделия, кг	101,5
		Хлеб и булочные изделия из пшеничной муки 1 и 2 сортов, кг	99,9
Крупа и бобовые	99,8	Рис шлифованный, кг	101,1
		Крупа гречневая - ядрица, кг	96,5
Овощи	111,9	Помидоры свежие, кг	126,1
		Чеснок, кг	97,9
Фрукты и цитрусовые	104,4	Виноград, кг	128,2
		Лимоны, кг	93,3
Алкогольные напитки	100,2	Вино игристое отечественное, л	101,1
		Пиво отечественное, л	99,9

В декабре 2013 года по отношению к декабрю 2012 года из плодоовощной продукции, включая картофель (114,7%), более всего подорожал картофель - на 69,5%, лук репчатый - на 56,9%, капуста белокочанная свежая - на 25,4%, огурцы свежие - на 25,2%, морковь - на 22,3%, яблоки - на 12,9%, помидоры свежие - на 8,6%. Повышение цен отмечалось на яйца куриные на 26,8%, сыр - на 23,9%, крупу манную - на 23,1%, алкогольные напитки - на 15,9%, консервы рыбные - на 10,4%, масло и жиры - на 10,1%, полуфабрикаты мясные - на 9,5%, консервы мясные - на 8,6%, макаронные изделия - на 8,3%, консервы овощные - на 7,7%, конфеты шоколадные - на 7,5%, молоко питьевое - на 5,7%, рыбопродукты - на 5,5%, колбасные изделия - на 5,4%, муку - на 5,3%, хлеб и хлебобулочные изделия - на 3,9%. Из плодоовощной продукции подешевели сухофрукты на 10,2%, чеснок - на 5,8%. Понижение цен



отмечалось на крупу гречневую - ядрицу – на 18,6%, сахар-песок - на 10,6%, печень говяжью – на 6,6%.

Стоимость минимального набора продуктов питания по области в конце декабря 2013 года составила 3044,6 рубля в расчёте на месяц и по сравнению с ноябрем увеличилась на 1,9% (с начала года увеличилась на 9,6%).

*Максимальное и минимальное изменение цен в декабре 2013 года на отдельные группы непродовольственных товаров*

Наименование группы	Индекс цен в среднем по группе	в % к предыдущему месяцу	
		Максимальное и минимальное изменение цен внутри группы товаров	индекс цен
Одежда	100,6	Пальто (полупальто) демисезонное женское с верхом из плащевых тканей, шт.	104,0
		Сорочка верхняя для мальчиков дошкольного возраста, шт.	94,7
Трикотажные изделия	100,7	Трикотажная шапочка детская, шт.	102,4
		Костюм спортивный для взрослых, шт.	96,2
Чулочно-носочные изделия	100,6	Носки мужские из хлопчатобумажной или смесовой пряжи, пара	101,2
		Колготки детские, шт.	100,0
Обувь	99,8	Обувь домашняя с текстильным верхом для детей, пара	104,0
		Сапоги женские осенние с верхом из натуральной кожи, пара	98,4
Моющие и чистящие средства	100,2	Мыло хозяйственное, 200 г	100,7
		Жидкие чистящие и моющие средства, л	99,9
Парфюмерно-косметические товары	99,3	Шампунь, 250 мл	99,8
		Паста зубная, 100 г, (100 мл)	98,5
Галантерея	100,5	Щетка зубная, шт.	101,7
		Портфель (рюкзак) ученический, шт.	98,7
Табачные изделия	101,5	Сигареты без фильтра отечественные, пачка	102,8
		Сигареты с фильтром зарубежных торговых марок, пачка	100,6
Школьно-письменные принадлежности и канцелярские товары	100,8	Карандаш чернографитный, шт.	102,3
		Авторучка шариковая, шт.	100,0
Мебель	99,8	Набор корпусной мебели, комплект	100,0
		Диван - кровать, шт.	98,9
Металлическая посуда и металлические предметы домашнего обихода	99,5	Чайник стальной эмалированный, шт.	102,7
		Кастрюля стальная эмалированная или из нержавеющей стали, шт.	97,2
Электротовары	100,3	Печь микроволновая, шт.	102,8
		Швейная машина, шт.	98,6
Строительные материалы	100,2	Мойка из нержавеющей стали для кухни, шт.	101,0
		Линолеум, м <sup>2</sup>	98,8
Медикаменты	98,7	Глицин, 100 мг, 50 таблеток	102,6
		Валидол, 60 мг, 10 таблеток	89,8

В декабре 2013 года по отношению к декабрю 2012 года подорожали табачные изделия на 32,1%, стеклянная посуда – на 26,4%, велосипеды – на 19,2%, обувь резиновая – на 18,6%, игрушки - 17,5%, галантерея, бельевого трикотажа – на 14,9% каждый, школьно – письменные принадлежности и канцелярские товары – на 14,6%, обувь детская – на 13,8%, белье постельное, белье для детей ясельного возраста – на 13,7% каждый, спички – на 11,8%, фарфоро - фаянсовая посуда – на 11,4%, чулочно – носочные изделия – на 11,3%, трикотажные изделия – на 11,0%, ткани хлопчатобумажные, меха и меховые изделия – на 9,6%, нефтепродукты - на 8,1%, часы – на 8,0%, металлическая посуда и металлические предметы домашнего обихода, товары для животных – на 7,9% каждый, строительные материалы – на 7,8%, одежда – на 7,4%, ткани шерстяные – на 7,2%, моющие и чистящие средства – на 7,1%, печатные издания и парфюмерно-косметические товары – на 6,9% каждый, обувь кожаная, текстильная и комбинированная – на 6,8%, ювелирные изделия и медикаменты – на 6,1% каждый, электротовары и другие бытовые приборы – на 3,2%.

В декабре 2013 года по сравнению с декабрем 2012 года стали дешевле средства связи – на 9,6%, товары для физической культуры, спорта и туризма – на 6,5%, ковры и ковровые изделия – на 4,8%, телерадиотовары - на 1,4%.

*Изменение цен на рынке автомобильного топлива в декабре 2013 года*

	Средние цены, в рублях за 1 литр	В % к	
		ноябрю 2013	декабрю 2012
Бензин	х	99,97	108,2
марки А-76 (АИ-80)	26,80	100,0	101,5
марки АИ-92	30,40	99,96	108,1
марки АИ-95	33,32	99,98	109,1
Дизельное топливо	32,96	101,2	105,5

**Изменение потребительских цен на товары и услуги и цен на автомобильное топливо (в % к декабрю предыдущего года)**

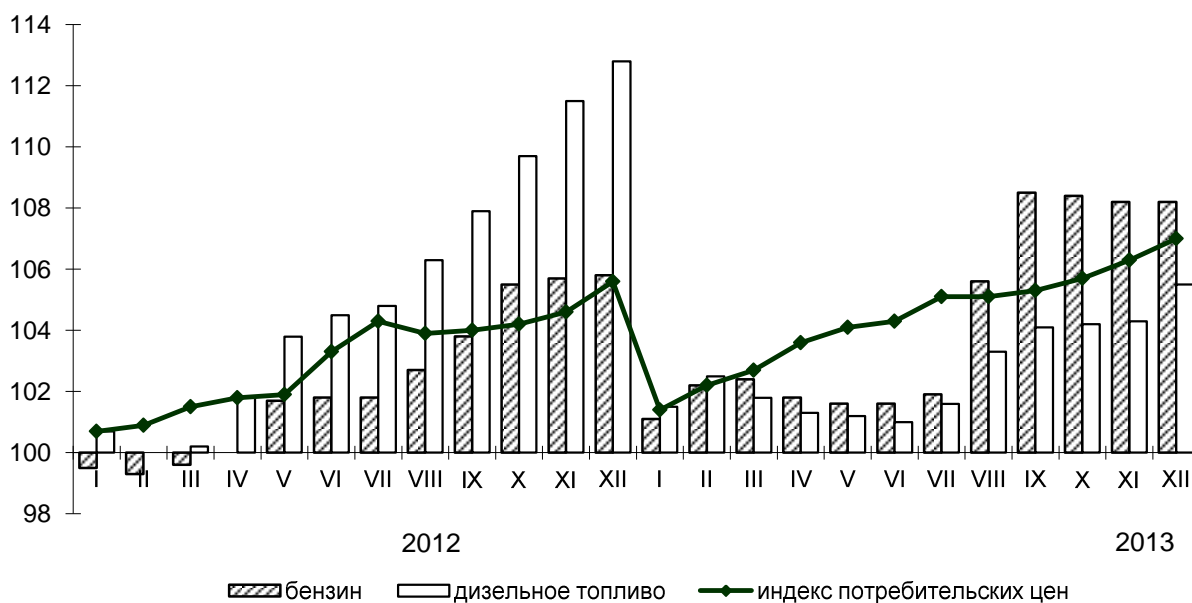

*Максимальное и минимальное изменение цен и тарифов в декабре 2013 года на отдельные виды услуг*

в % к предыдущему месяцу

Наименование группы	Индекс цен и тарифов в среднем по группе	Максимальное и минимальное изменение цен внутри группы	
		услуги	индекс цен
Бытовые услуги	99,98	Регулировка развала-схождения колес легкового автомобиля, один вид работ	103,5
		Установка пластиковых окон, м <sup>2</sup>	98,5
Медицинские услуги	102,0	Изготовление коронки, шт.	107,2
		Физиотерапевтическое лечение, процедура	100,0

В декабре 2013 года по сравнению с декабрем 2012 года рост цен (тарифов) на жилищно-коммунальные услуги составил 107,7%. Из них жилищные услуги подорожали на 3,1%, коммунальные – на 9,5%. Прирост цен (тарифов) на оплату горячего водоснабжения составил 7,2%, холодного водоснабжения и водоотведения - 5,1%, услуги по снабжению электроэнергией - 13,0%, газоснабжения - 11,4%.

Среди наблюдаемых бытовых услуг - услуги парикмахерских в декабре 2013 года по сравнению с декабрем 2012 года подорожали на 11,5%, по ремонту, пошиву одежды и обуви – на 4,8%, ремонту и техническому обслуживанию транспортных средств – на 4,7%, химической чистки и прачечных – на 8,4%, ремонту жилищ – на 9,0%.

Услуги организаций культуры стали дороже на 10,3%, в сфере туризма - на 9,6%, проезда в поездах дальнего следования - на 22,3%, городском пассажирском транспорте - на 21,2%, образования – на 6,5%, связи – на 3,9%.

Стали дешевле услуги воздушного транспорта – на 1,9%, санаторно-оздоровительные – на 2,8%.

*Цены и тарифы на жилищно-коммунальные услуги в декабре 2013 года*

Наименование услуги	Средняя цена (тариф), рублей	В % к	
		ноябрю 2013	декабрю 2012
Содержание и ремонт жилья, м <sup>2</sup> общей площади:			
в государственном и муниципальном жилищных фондах для граждан собственников жилья в результате приватизации, граждан собственников жилых помещений по иным основаниям	10,47	100,0	101,9
Наём жилых помещений в государственном и муниципальном жилищных фондах, м <sup>2</sup> общей площади	3,53	100,0	102,1
Услуги по организации и выполнению работ по эксплуатации домов ЖК, ЖСК, ТСЖ, м <sup>2</sup> общей площади	11,49	100,0	99,5
Вывоз мусора, месяц с человека	33,98	100,0	115,3
Отопление:			
за м <sup>2</sup> общей площади	46,42	100,0	106,8
за 1 Гкал	1771,67	100,0	107,4
Водоснабжение холодное:			
месяц с человека	87,85	100,0	105,3
с использованием счётчиков индивидуального учёта, м <sup>3</sup>	15,64	100,0	105,7

Наименование услуги	Средняя цена (тариф), рублей	В % к	
		ноябрю 2013	декабрю 2012
<b>Водоотведение:</b>			
месяц с человека	72,24	100,0	104,1
с использованием счётчиков индивидуального учёта, м <sup>3</sup>	8,39	100,0	103,9
<b>Водоснабжение горячее:</b>			
месяц с человека	471,95	100,0	107,2
с использованием счётчиков индивидуального учёта, м <sup>3</sup>	115,57	100,0	107,3
Газ сетевой, месяц с человека	111,54	100,0	108,8
Газ сжиженный, месяц с человека	297,34	100,0	111,9
Газ сжиженный в баллонах, 50 л	775,00	100,0	113,5
Электроэнергия в квартирах без электроплит, 100 кВт. ч	325,00	100,0	112,9
Электроэнергия в квартирах с электроплитами, 100 кВт. ч	228,00	100,0	113,4

**Стоимость фиксированного набора потребительских товаров и услуг** для межрегиональных сопоставлений покупательной способности населения в среднем по области в конце декабря 2013 года составила 11070,9 рубля в расчете на месяц. За месяц его стоимость выросла на 0,5% (с начала года повысилась на 9,2%).

**Прирост (снижение) стоимости фиксированного набора потребительских товаров и услуг и индекса потребительских цен на товары и услуги (в % к предыдущему месяцу)**

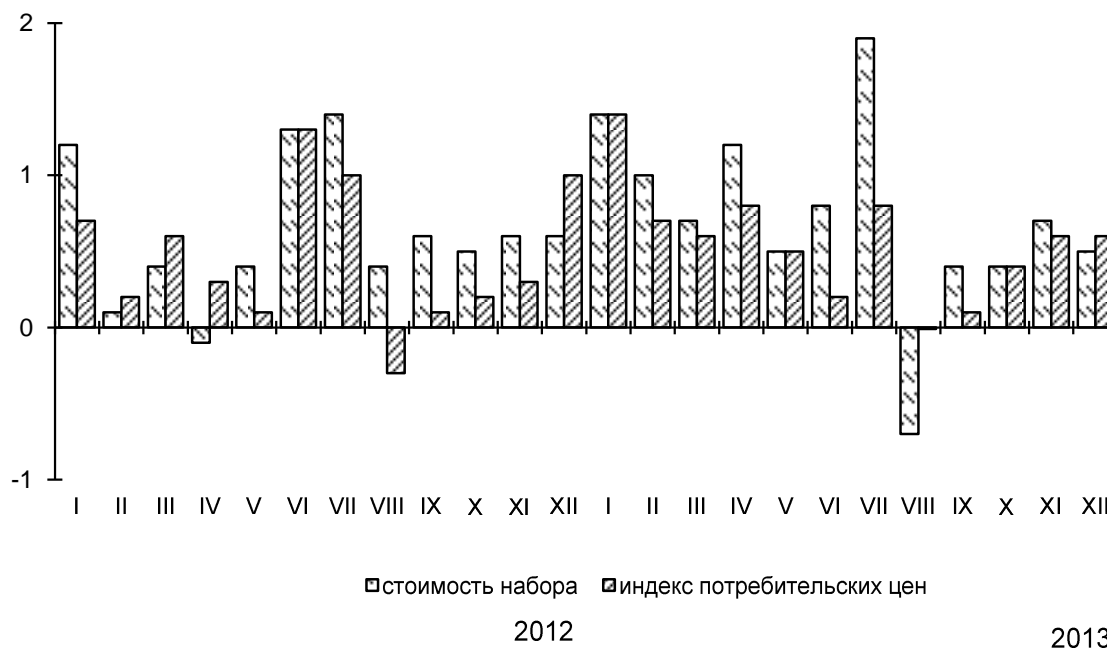

**Изменение стоимости фиксированного набора потребительских товаров и услуг и номинальной заработной платы на крупных и средних предприятиях (в % к декабрю 2011 г.)**

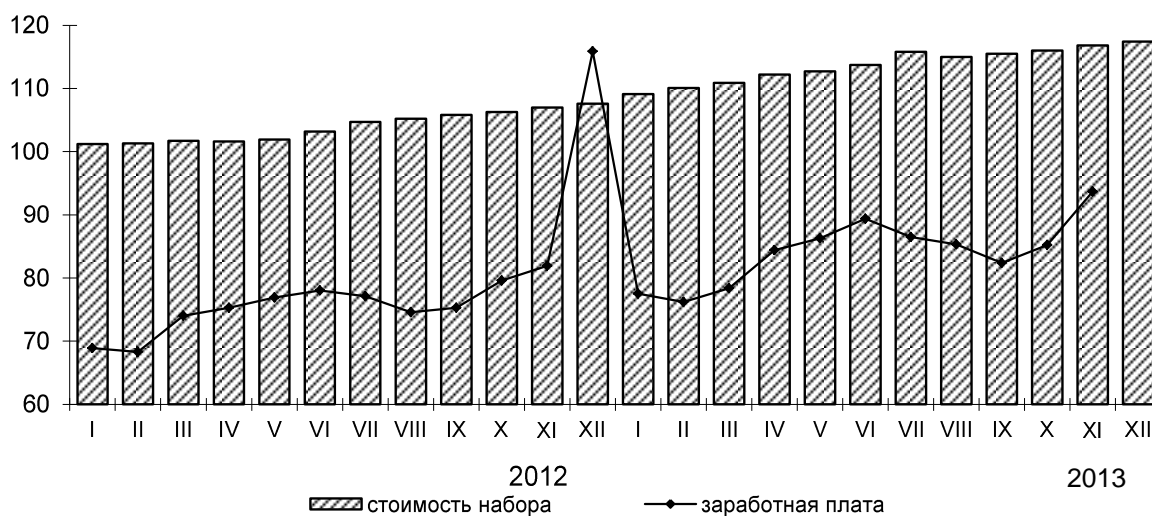

### ЦЕНЫ НА РЫНКЕ ЖИЛЬЯ

В IV квартале 2013 года средняя цена 1 м<sup>2</sup> общей площади квартир на первичном рынке жилья составила 45,8 тыс. рублей, на вторичном – 45,7 тыс. рублей.

*Средние цены по типам квартир на первичном и вторичном рынках жилья за IV квартал 2013 года*

	на конец квартала	
	Средняя цена, тыс. рублей за 1 кв. метр общей площади	
	первичный рынок	вторичный рынок
Все типы квартир	45,8	45,7
из них:		
элитные	53,3	59,0
улучшенного качества	46,7	46,5
среднего качества ( типовые)	41,4	42,6
низкого качества	x	41,8

*Индексы цен по типам квартир на первичном и вторичном рынках жилья в 2013 году на конец квартала, в % к предыдущему кварталу*

	Первичный рынок				Вторичный рынок			
	I квар- тал	II квар- тал	III квар- тал	IV квар- тал	I квар- тал	II квар- тал	III квар- тал	IV квар- тал
Все типы квартир	100,7	100,6	101,0	101,4	98,2	103,2	102,9	100,2
из них:								
элитные	100,0	100,2	101,5	101,0	102,2	114,9	98,0	100,2
улучшенного качества	101,0	100,5	100,7	101,6	99,2	99,1	104,2	98,2
среднего качества ( типовые)	99,8	101,0	101,8	100,6	94,9	108,0	100,5	102,1
низкого качества	x	x	x	x	100,8	97,0	110,9	104,2

## ЦЕНЫ ПРОИЗВОДИТЕЛЕЙ

## Индексы цен производителей промышленных товаров

В декабре 2013 года по отношению к декабрю 2012 года индекс цен производителей промышленных товаров<sup>1)</sup>, по предварительным данным, составил 101,4%, в том числе индекс цен на продукцию добычи полезных ископаемых – 107,8%, обрабатывающих производств – 100,8%, производства и распределения электроэнергии, газа и воды – 107,5%.

## Индексы цен производителей промышленных товаров

на конец периода, в % к предыдущему месяцу

	Всего	в том числе по видам экономической деятельности:		
		добыча полезных ископаемых	обрабатывающие производства	производство и распределение электроэнергии, газа и воды
Январь	101,3	103,5	101,5	99,5
Февраль	101,2	101,4	101,4	99,6
Март	97,5	105,2	97,4	98,1
Апрель	100,9	97,7	100,8	102,1
Май	98,7	96,5	98,9	96,4
Июнь	101,5	102,2	101,8	98,5
Июль	101,9	100,1	101,5	106,3
Август	101,6	100,1	101,3	105,2
Сентябрь	98,8	99,4	98,9	98,5
Октябрь	97,8	99,9	97,6	99,6
Ноябрь	100,1	99,7	99,8	102,5
Декабрь	100,3	102,2	100,1	101,6
Декабрь 2013 к декабрю 2012	101,4	107,8	100,8	107,5
Справочно: декабрь 2012 к декабрю 2011	96,6	99,5	95,7	107,5

## Индексы цен производителей по отдельным видам экономической деятельности

на конец периода, в %

	К предыдущему месяцу			Декабрь 2013 к декабрю 2012	Справочно: декабрь 2012 к декабрю 2011
	октябрь 2013	ноябрь 2013	декабрь 2013		
Добыча полезных ископаемых	99,9	99,7	102,2	107,8	99,5
добыча топливно – энергетических полезных ископаемых	94,9	102,4	100,2	99,9	154,1
добыча полезных ископаемых, кроме топливно-энергетических	100,7	99,2	102,6	109,3	96,9
Обрабатывающие производства	97,6	99,8	100,1	100,8	95,7
производство пищевых продуктов, включая напитки, и табака	102,7	100,7	99,95	104,4	102,4

<sup>1)</sup> На товары, предназначенные для реализации на внутреннем рынке.

	<i>К предыдущему месяцу</i>			<i>Декабрь 2013 к декабрю 2012</i>	<i>Справочно: декабрь 2012 к декабрю 2011</i>
	<i>октябрь 2013</i>	<i>ноябрь 2013</i>	<i>декабрь 2013</i>		
текстильное и швейное производство	100,1	100,5	99,9	101,2	100,2
обработка древесины и производство изделий из дерева	101,8	104,6	99,6	195,3	126,0
целлюлозно-бумажное производство; издательская и полиграфическая деятельность	95,9	103,4	97,8	112,4	98,7
химическое производство	100,3	98,1	89,4	89,6	102,3
производство резиновых и пластмассовых изделий	100,2	101,6	98,3	96,1	97,2
производство прочих неметаллических минеральных продуктов	100,1	100,4	100,1	101,3	102,2
производство машин и оборудования	99,8	98,6	99,8	92,3	101,7
производство электрооборудования, электронного и оптического оборудования	100,0	100,0	100,4	102,6	105,8
производство транспортных средств и оборудования	94,7	99,3	100,3	98,9	88,0
прочие производства	102,1	100,0	98,9	101,4	108,4
Производство и распределение электроэнергии, газа и воды	99,6	102,5	101,6	107,5	107,5
производство, передача и распределение электроэнергии	99,5	103,3	102,1	107,7	108,6
производство, передача и распределение пара и горячей воды (тепловой энергии)	100,0	100,0	100,0	107,0	105,2

### Сводный индекс цен строительной продукции

В декабре 2013 года по сравнению с декабрем 2012 года сводный индекс цен строительной продукции составил 107,9%, в том числе индекс цен производителей в строительстве (строительно-монтажные работы) – 110,1%, индекс цен на машины и оборудование, используемые в строительстве – 103,0%, индекс цен на прочие капитальные работы и затраты – 102,4%.

#### Индексы цен строительной продукции по элементам технологической структуры

на конец периода, в % к предыдущему месяцу

	<i>Сводный индекс цен строительной продукции</i>	<i>в том числе:</i>		
		<i>индекс цен производителей в строительстве (строительно-монтажные работы)</i>	<i>индекс цен на машины и оборудование, используемые в строительстве</i>	<i>индекс цен на прочие капитальные работы и затраты</i>
Январь	99,7	98,8	101,4	100,7
Февраль	104,8	107,2	99,8	101,5
Март	94,9	92,4	100,0	98,0

## КАЛИНИНГРАДСКАЯ ОБЛАСТЬ

	Сводный индекс цен строительной продукции	в том числе:		
		индекс цен производителей в строительстве (строительно-монтажные работы)	индекс цен на машины и оборудование, используемые в строительстве	индекс цен на прочие капитальные работы и затраты
Апрель	106,7	109,9	100,3	100,9
Май	98,0	96,8	100,3	99,8
Июнь	101,0	101,3	100,5	100,8
Июль	102,6	103,5	100,8	101,2
Август	99,1	98,6	100,0	101,1
Сентябрь	101,9	102,9	99,95	99,3
Октябрь	101,8	102,7	99,9	98,9
Ноябрь	97,2	95,9	99,8	100,0
Декабрь	100,6	100,9	100,0	100,3
Декабрь 2013 к декабрю 2012	107,9	110,1	103,0	102,4
Справочно: декабрь 2012 к декабрю 2011	106,2	108,1	103,8	102,4

### Сводные индексы цен строительной продукции по отдельным видам экономической деятельности

	на конец периода, в %				
	К предыдущему месяцу			Декабрь 2013 к декабрю 2012	Справочно: декабрь 2012 к декабрю 2011
	октябрь 2013	ноябрь 2013	декабрь 2013		
Сельское хозяйство, охота и лесное хозяйство	101,6	97,6	100,5	106,5	106,6
Рыболовство, рыбоводство и предоставление услуг в этих областях	99,8	99,8	100,0	100,7	106,1
Добыча полезных ископаемых	99,7	99,5	100,2	103,9	104,6
Обрабатывающие производства	101,3	98,0	100,4	107,1	106,1
Производство и распределение электроэнергии, газа и воды	101,1	98,8	100,2	105,3	105,4
Строительство	101,8	97,3	100,6	107,4	106,9
Транспорт и связь	100,9	98,1	100,5	105,2	105,8

Индекс цен приобретения основных видов материалов, деталей и конструкций строительными организациями в декабре 2013 года относительно предыдущего месяца составил 99,9%, декабря прошлого года – 101,9%.



*Индексы цен приобретения на отдельные виды материалов строительными организациями*

	на конец периода, в %				
	<i>К предыдущему месяцу</i>			<i>Декабрь 2013 к декабрю 2012</i>	<i>Справочно: декабрь 2012 к декабрю 2011</i>
	<i>октябрь 2013</i>	<i>ноябрь 2013</i>	<i>декабрь 2013</i>		
Бетон, готовый для заливки (товарный бетон)	100,0	99,0	100,0	106,0	108,3
Растворы строительные	100,0	100,0	100,0	101,8	105,0
Кирпич керамический неогнеупорный строительный	100,3	100,0	99,98	106,4	96,7
Щебень	99,6	100,0	99,98	115,6	117,0
Пески природные прочие	99,3	98,8	102,1	96,2	105,9
Прокат сортовой и фасонный горячекатаный, горячекатаный, экструдированный и кованый из нелегированной стали	102,5	100,0	99,8	98,5	101,8
Арматура периодического профиля класса А III	102,2	100,1	97,2	96,2	103,5
Пиломатериалы обычные, не включенные в другие группировки, прочие	100,7	100,0	102,0	96,9	102,1
Плитки керамические глазурованные для внутренней облицовки стен	113,7	100,3	99,97	119,7	100,0
Линолеум	100,0	100,0	100,0	104,4	103,2
Цемент	101,9	100,9	101,9	111,7	94,2
Краски	100,2	100,0	100,9	101,9	102,7
Бензин автомобильный	102,1	100,3	100,9	103,3	112,3
Топливо дизельное	100,2	100,1	99,8	100,1	119,1
Электроэнергия	102,2	100,6	97,2	97,8	101,7
Гравий	100,1	100,7	97,9	97,5	142,9

**Индексы тарифов на грузовые перевозки**

Индекс тарифов на грузовые перевозки в декабре 2013 года по отношению к декабрю 2012 года составил 106,9%.

*Индексы тарифов на грузовые перевозки отдельными видами транспорта*

	на конец периода, в % к предыдущему месяцу			
	<i>Транспорт – все виды</i>	<i>в том числе по видам транспорта:</i>		
		<i>железнодорожный</i>	<i>внутренний водный</i>	<i>автомобильный</i>
Январь	105,9	107,0	100,0	101,7
Февраль	100,7	100,9	100,0	100,0
Март	99,98	100,0	100,0	99,9
Апрель	100,0	100,0	100,0	99,99
Май	100,0	99,99	100,0	100,1
Июнь	99,99	100,0	100,0	99,97
Июль	100,0	100,0	100,0	100,1

## КАЛИНИНГРАДСКАЯ ОБЛАСТЬ

	Транспорт – все виды	в том числе по видам транспорта:		
		железно- дорожный	внутренний водный	автомобильный
Август	100,1	100,1	100,0	100,1
Сентябрь	100,0	100,0	100,0	100,1
Октябрь	100,0	100,0	100,0	100,1
Ноябрь	99,99	100,0	100,0	99,95
Декабрь	100,0	100,0	100,0	100,2
Декабрь 2013 к декабрю 2012	106,9	108,0	100,0	102,2
Справочно: декабрь 2012 к декабрю 2011	104,6	105,3	116,6	100,4

### Индексы тарифов на услуги связи для юридических лиц

Индекс тарифов на услуги связи для юридических лиц в декабре 2013 года по сравнению с декабрем 2012 года составил 119,9%.

#### Индексы тарифов на услуги связи для юридических лиц

	на конец периода
	В % к предыдущему месяцу
Январь	116,9
Февраль	100,0
Март	100,9
Апрель	101,6
Май	100,2
Июнь	100,0
Июль	100,0
Август	100,0
Сентябрь	100,0
Октябрь	100,0
Ноябрь	99,9
Декабрь	100,0
Декабрь 2013 к декабрю 2012	119,9
Справочно: декабрь 2012 к декабрю 2011	102,9

**Индексы тарифов на услуги связи для юридических лиц в декабре 2013 г.  
(на конец периода, в % к декабрю 2012 г.)**



**Индексы цен производителей сельскохозяйственной продукции**

В декабре 2013 года по сравнению с декабрем 2012 года индекс цен производителей сельскохозяйственной продукции составил 101,0%, в том числе в растениеводстве – 98,4%, в животноводстве – 101,3%.

*Индексы цен производителей сельскохозяйственной продукции*

на конец периода, в % к предыдущему месяцу

	Всего	в том числе:	
		растениеводство	животноводство
Январь	97,6	100,3	97,3
Февраль	103,5	101,0	103,8
Март	98,3	100,2	98,1
Апрель	100,4	101,4	100,3
Май	103,7	101,1	104,0
Июнь	98,6	101,9	98,2
Июль	98,9	100,2	98,7
Август	99,5	100,1	99,4
Сентябрь	100,0	95,5	100,6
Октябрь	101,4	96,7	102,0
Ноябрь	99,1	101,4	98,8
Декабрь	100,2	98,6	100,4
Декабрь 2013 к декабрю 2012	101,0	98,4	101,3
Справочно: декабрь 2012 к декабрю 2011	105,6	104,8	105,8

Индексы цен производителей отдельных видов и групп сельскохозяйственной продукции

на конец периода, в %

	К предыдущему месяцу			Декабрь 2013 к декабрю 2012	Справочно: декабрь 2012 к декабрю 2011
	октябрь 2013	ноябрь 2013	декабрь 2013		
Растениеводство	96,7	101,4	98,6	98,4	104,8
зерновые и зернобобовые культуры	95,2	101,8	99,2	101,4	111,5
картофель	98,6	104,9	98,0	112,9	98,4
овощи свежие или охлаждённые, не включённые в другие группировки	95,3	100,0	100,0	118,0	103,0
Животноводство	102,0	98,8	100,4	101,3	105,8
скот крупный рогатый, овцы и козы, свиньи и птица сельскохозяйственная	98,8	100,4	100,5	98,5	102,2
молоко сырое крупного рогатого скота	104,5	104,9	102,4	110,1	101,0
яйца куриные	133,7	125,6	94,6	129,4	120,3

Изменение цен производителей сельскохозяйственной продукции (в % к предыдущему месяцу)

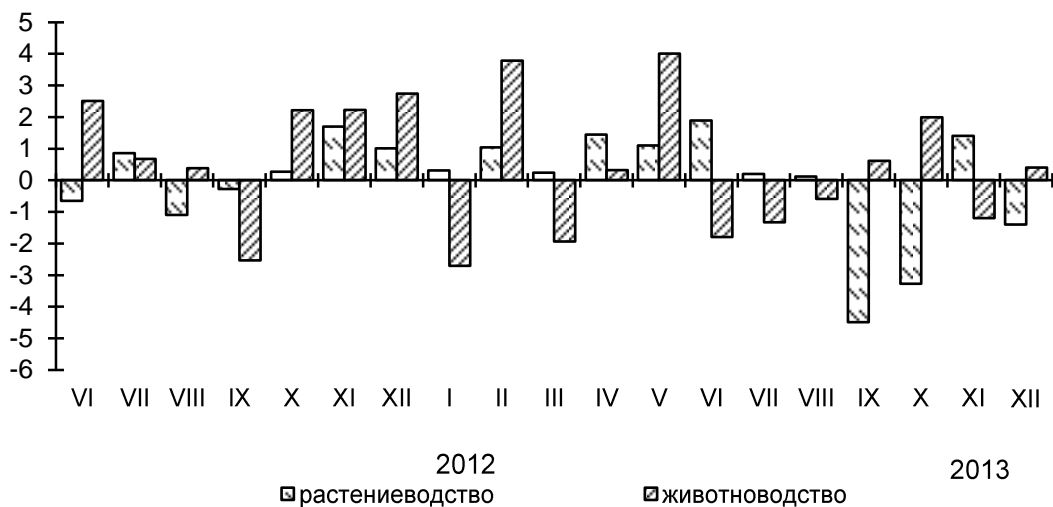

Индексы цен приобретения отдельных видов зерна

на конец периода, в %

	К предыдущему месяцу			Ноябрь 2013 к		Справочно: ноябрь 2012 к декабрю 2011
	сентябрь 2013	октябрь 2013	ноябрь 2013	ноябрю 2012	декабрю 2012	
Зерновые и зернобобовые культуры	100,0	98,9	99,98	128,5	128,5	118,2
Пшеница	100,0	100,0	99,96	149,4	149,4	102,7
Ячмень	100,0	97,4	100,0	106,5	106,5	128,8

## ФИНАНСЫ

### ГОСУДАРСТВЕННЫЕ ФИНАНСЫ

*Исполнение консолидированного бюджета области на 1 декабря 2013 года  
(по данным Министерства финансов Калининградской области)*

	Млн. рублей	В % к итогу
Доходы	40540,8	100
налоги на прибыль, доходы	15936,0	39,3
налоги на товары (работы, услуги), реализуемые на территории Российской Федерации	3258,9	8,0
налоги на совокупный доход	4214,3	10,4
налоги на имущество	5448,5	13,4
налоги, сборы и регулярные платежи за пользование природными ресурсами	89,2	0,2
государственная пошлина, сборы	104,6	0,3
задолженность по отменённым налогам, сборам и иным платежам	1,0	0,0
доходы от использования имущества, находящегося в государственной и муниципальной собственности	1046,7	2,6
платежи при пользовании природными ресурсами	78,9	0,2
доходы от оказания платных услуг и компенсации затрат государства	68,7	0,2
доходы от продажи материальных и нематериальных активов	683,3	1,7
административные платежи и сборы	113,6	0,3
штрафы, санкции, возмещение ущерба	209,2	0,5
прочие неналоговые доходы	127,0	0,3
всего безвозмездные поступления	9160,9	22,6
Расходы	42230,9	100
из них на:		
общегосударственные вопросы	2642,6	6,2
национальную оборону	12,0	0,0
национальную безопасность и правоохранительную деятельность	228,4	0,5
национальную экономику	8231,1	19,5
жилищно-коммунальное хозяйство	5699,1	13,5
охрану окружающей среды	36,1	0,1
образование	12363,1	29,3
культуру, кинематографию	1208,2	2,9
средства массовой информации	100,2	0,2
здравоохранение	6081,8	14,4
физическую культуру и спорт	833,0	2,0
социальную политику	4552,2	10,8
обслуживание государственного и муниципального долга	243,1	0,6

По состоянию на 1 декабря 2013 года доходная часть консолидированного бюджета области составила 40,5 млрд. рублей, расходная – 42,2 млрд. рублей. По сравнению с 1 декабря 2012 года доходная часть бюджета сократилась на 6,1%, расходная часть выросла на 4,3%. Дефицит бюджета сложился в сумме 1,7 млрд. рублей.

## ПОСТУПЛЕНИЕ НАЛОГОВЫХ ПЛАТЕЖЕЙ И ДРУГИХ ДОХОДОВ В БЮДЖЕТНУЮ СИСТЕМУ

По оперативным данным управления Федеральной налоговой службы России по Калининградской области в январе-ноябре 2013 года в бюджетную систему поступило налогов, сборов и иных обязательных платежей на сумму 75,5 млрд. рублей, что в номинальном выражении на 8,8% больше, чем в соответствующем периоде прошлого года.

*Поступление налоговых платежей и других доходов в бюджетную систему в январе-ноябре 2013 года*

	Млн. рублей	В % к январю- ноябрю 2012	Из общего объема поступлений - в консолидированный бюджет области		
			млн. рублей	в % к общему объему	в % к январю- ноябрю 2012
Всего	75510,8	108,8	26736,2	35,4	103,1
налог на прибыль организаций	5537,1	80,8	4664,4	84,2	78,4
налог на доходы физических лиц	11271,6	111,5	11271,6	100,0	111,5
налог на добавленную стоимость на товары (работы, услуги), реализуемые на территории РФ	34952,1	108,9	x	x	x
акцизы по подакцизным товарам (продукции), производимым на территории РФ	8677,6	131,8	977,7	11,3	115,6
налоги на имущество	5448,5	111,0	5448,5	100,0	111,0
налоги, сборы и регулярные платежи за пользование природными ресурсами	4157,1	95,8	89,2	2,1	118,6
прочие	5466,8	121,6	4284,8	78,4	105,9

**Структура налогов, сборов и иных обязательных платежей,  
поступивших в бюджетную систему в январе-ноябре  
(в процентах к итогу)**

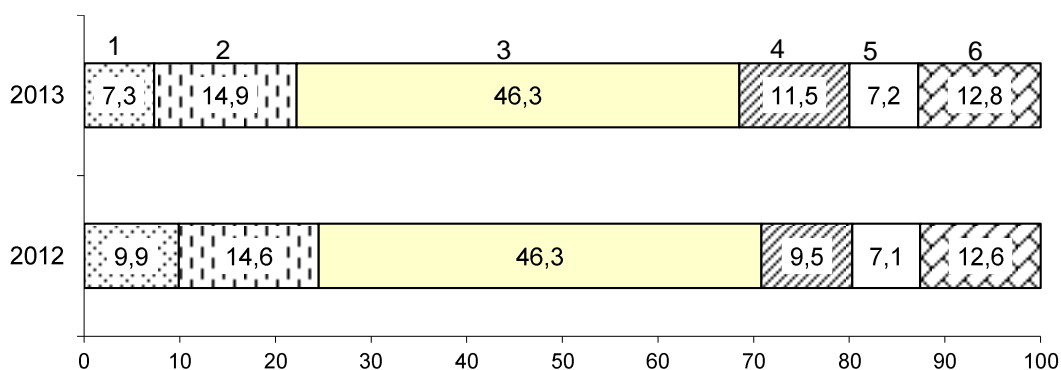

- |                                    |                         |
|------------------------------------|-------------------------|
| 1 – налог на прибыль организаций   | 4 – акцизы              |
| 2 – налог на доходы физических лиц | 5 – налоги на имущество |
| 3 – налог на добавленную стоимость | 6 – прочие              |

Задолженность по налогам и сборам, учитываемая с момента ее возникновения, в бюджетную систему на 1 декабря 2013 года составила 7,6 млрд. рублей и по сравнению с 1 декабря 2012 года увеличилась на 1,2%. Задолженность по налогу на прибыль увеличилась на 3,2%, налогу на добавленную стоимость - на 1,0%, за пользование природными ресурсами снизилась на 37,6%.

Задолженность по федеральным налогам и сборам на 1 декабря 2013 года составила 68,0% (5142,0 млн. рублей) от общего объема задолженности по налогам и сборам, региональным – 20,6% (1554,9 млн. рублей), налогам со специальным налоговым режимом – 6,2% (466,2 млн. рублей), местным налогам и сборам – 5,2% (392,1 млн. рублей).

**Задолженность по видам налоговых платежей на 1 декабря 2013 года**

	Млн. рублей	В % к	
		1 декабря 2012	1 ноября 2013
Всего	7555,2	101,2	106,5
налог на добавленную стоимость	3929,3	101,0	100,9
налог на прибыль	694,8	103,2	91,0
платежи за пользование природными ресурсами	8,3	62,4	98,8
прочие	2922,8	101,0	120,4

**Структура задолженности по видам налоговых платежей в 2013 г.  
(на 1 число месяца, в процентах)**

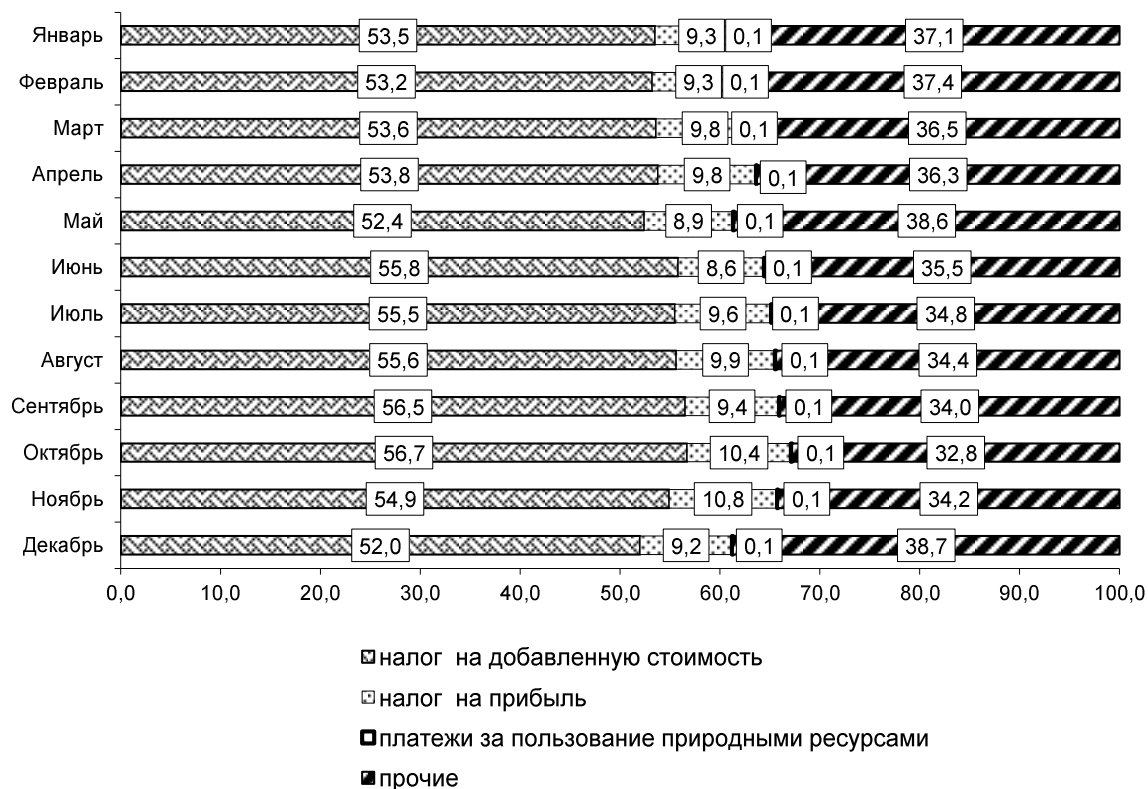

**Структура задолженности по налоговым платежам  
на 1 декабря 2013 г.**



Недоимка по налоговым платежам на 1 декабря 2013 года составила 3,6 млрд. рублей и по сравнению с 1 декабря 2012 года увеличилась на 3,4%, в том числе по налогу на прибыль - на 11,1%, по налогу на добавленную стоимость - на 3,4%, за пользование природными ресурсами снизилась на 68,7%.

**Недоимка по видам налоговых платежей на 1 декабря 2013 года**

	Млн. рублей	В % к	
		1 декабря 2012	1 ноября 2013
Всего	3583,7	103,4	114,3
налог на добавленную стоимость	1431,0	103,4	101,4
налог на прибыль	215,4	111,1	80,3
платежи за пользование природными ресурсами	2,5	31,3	96,2
прочие	1934,8	103,0	133,0

**Структура недоимки по видам налоговых платежей  
на 1 декабря 2013 г.**





## ГОСУДАРСТВЕННЫЕ ВНЕБЮДЖЕТНЫЕ СОЦИАЛЬНЫЕ ФОНДЫ

Исполнение бюджетов внебюджетных социальных фондов<sup>1)</sup>

	млн. рублей	
	Январь-сентябрь 2013	Справочно: январь-сентябрь 2012
Государственное учреждение - Калининградское региональное отделение Фонда социального страхования		
Поступило средств	1762,8	1627,9
Израсходовано	1985,4	1837,5
на социальное обеспечение населения	1908,0	1763,7
Территориальный Фонд обязательного медицинского страхования Калининградской области		
Поступило средств	5688,8	5600,0
Израсходовано	5520,8	5467,4
на финансирование территориальной программы ОМС	5459,0	4279,9
Государственное учреждение - Отделение Пенсионного фонда Российской Федерации по Калининградской области		
Поступило средств	16407,5	22961,8
Израсходовано	26853,4	23826,6
на выплату пенсий и пособий	22114,2	19670,0

**Динамика расходов внебюджетных фондов  
(млн. рублей)**

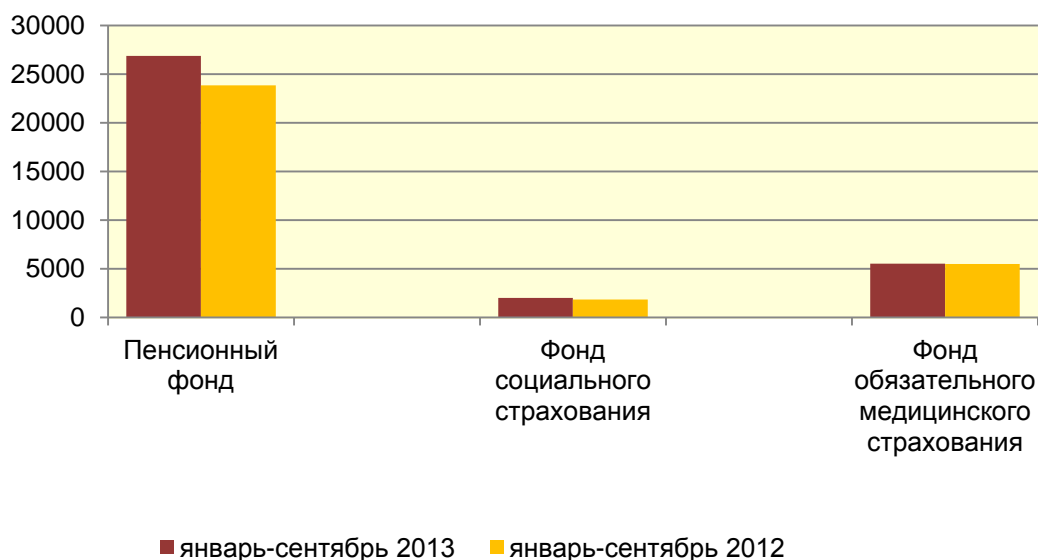

<sup>1)</sup> Без учета остатка средств на начало года.

**ФИНАНСЫ ОРГАНИЗАЦИЙ****Финансовые результаты деятельности организаций**

За январь-ноябрь 2013 года сальдированный финансовый результат (прибыль минус убыток) крупных и средних организаций (кроме субъектов малого предпринимательства, бюджетных организаций, банков, страховых и прочих финансово-кредитных учреждений, без организаций с численностью менее 15 человек) составил 5,5 млрд. рублей.

*Сальдированный финансовый результат по видам экономической деятельности*

	млн. рублей	
	Январь-ноябрь 2013	В % к январю-ноябрю 2012 <sup>1)</sup>
Всего	5521,7	44,0
в том числе:		
сельское хозяйство, охота и лесное хозяйство	404,7	39,6
рыболовство, рыбоводство	1313,4	59,3
добыча полезных ископаемых	4613,9	107,6
обрабатывающие производства	-3543,9	-
производство и распределение электроэнергии, газа и воды	-405,9	-
строительство	-16,5	-
оптовая и розничная торговля; ремонт автотранспортных средств, мотоциклов, бытовых изделий и предметов личного пользования	1825,5	159,7
гостиницы и рестораны	65,7	93,0
транспорт и связь	1033,0	86,8
из них связь	661,9	148,1
операции с недвижимым имуществом, аренда и предоставление услуг	133,3	36,3
образование	10,6	54,5
здравоохранение и предоставление социальных услуг	39,4	122,8
предоставление прочих коммунальных, социальных и персональных услуг	48,5	в 2,2 р.

<sup>1)</sup> Темпы изменения сальдированного финансового результата отчетного периода по сравнению с соответствующим периодом предыдущего года рассчитаны по сопоставимому кругу организаций, с учетом корректировки данных соответствующего периода предыдущего года, исходя из изменений учетной политики, законодательных актов и др. в соответствии с методологией бухгалтерского учета. Прочерк означает, что в одном или обоих из сопоставимых периодов был получен отрицательный сальдированный финансовый результат.

*Прибыль и убыток организаций по видам экономической деятельности за январь-ноябрь 2013 года*

	<i>Число прибыльных организаций в % к общему числу организаций вида деятельности</i>	<i>Прибыль, млн. рублей</i>	<i>Число убыточных организаций в % к общему числу организаций вида деятельности</i>	<i>Убыток, млн. рублей</i>
Всего	64,6	15840,2	35,4	10318,5
в том числе:				
сельское хозяйство, охота и лесное хозяйство	80,0	430,0	20,0	25,3
рыболовство, рыбоводство	87,5	... <sup>1)</sup>	12,5	... <sup>1)</sup>
добыча полезных ископаемых	71,4	... <sup>1)</sup>	28,6	... <sup>1)</sup>
обрабатывающие производства	62,1	3794,3	37,9	7338,2
производство и распределение электроэнергии, газа и воды	32,0	250,5	68,0	656,4
строительство	79,5	246,4	20,5	262,9
оптовая и розничная торговля; ремонт автотранспортных средств, мотоциклов, бытовых изделий и предметов личного пользования	81,5	2002,1	18,5	176,6
гостиницы и рестораны	71,4	71,3	28,6	5,6
транспорт и связь	62,2	2492,9	37,8	1459,9
из них связь	80,0	... <sup>1)</sup>	20,0	... <sup>1)</sup>
операции с недвижимым имуществом, аренда и предоставление услуг	62,1	452,1	37,9	318,8
образование	73,7	14,0	26,3	3,4
здравоохранение и предоставление социальных услуг	90,9	... <sup>1)</sup>	9,1	... <sup>1)</sup>
предоставление прочих коммунальных, социальных и персональных услуг	59,4	82,7	40,6	34,2

<sup>1)</sup> Данные не публикуются в целях обеспечения конфиденциальности первичных статистических данных, полученных от организаций, в соответствии с Федеральным законом от 29.11.2007 г. №282-ФЗ «Об официальном статистическом учете и системе государственной статистики в Российской Федерации» (ст.4, п.5; ст.9, п.1).

**Состояние платежей и расчетов в организациях**

На 1 декабря 2013 года суммарная задолженность по обязательствам составила 307,6 млрд. рублей, из неё просроченная – 3,8 млрд. рублей, или 1,2% от общей суммы задолженности (на 1 декабря 2012 года – 1,0%).

*Размер и структура суммарной просроченной задолженности по обязательствам организаций*

	Млн. рублей	на 1 декабря 2013 года		
		В % к		
		1 декабря 2012	1 ноября 2013	итогу
Всего	3773,7	148,4	95,0	100
в том числе:				
кредиторская задолженность	3149,4	167,0	94,9	83,5
задолженность по кредитам банков и займам	624,3	95,1	95,5	16,5

Кредиторская задолженность на 1 декабря 2013 года составила 179,1 млрд. рублей, из неё на просроченную приходилось 1,8% (на 1 декабря 2012 года – 1,3%).

*Структура просроченной кредиторской задолженности организаций*

	Количество организаций, имеющих просроченную кредиторскую задолженность, ед.	Просроченная кредиторская задолженность	из нее:		
			поставщикам и подрядчикам	в бюджеты всех уровней	по платежам в государственные внебюджетные фонды
На 1 декабря 2013	90	3149,4	2316,6	214,3	119,5
в % к просроченной кредиторской задолженности	x	100	73,6	6,8	3,8
в % к предыдущему месяцу	100	94,9	94,5	135,8	100,9

*Просроченная кредиторская задолженность на 1 декабря 2013 года по видам экономической деятельности*

	Удельный вес организаций, имеющих просроченную кредиторскую задолженность	в %			
		Структура просроченной кредиторской задолженности			
		всего	поставщикам и подрядчикам	в бюджеты всех уровней	по платежам в государственные внебюджетные фонды
Всего	15,8	100	100	100	100
в том числе:					
добыча полезных ископаемых	42,9	0,6	0,8	-	-

	Удельный вес организаций, имеющих просроченную кредиторскую задолженность	Структура просроченной кредиторской задолженности			
		всего	поставщикам и подрядчикам	в бюджеты всех уровней	по платежам в государственные внебюджетные фонды
обрабатывающие производства	9,9	54,6	66,7	2,8	6,2
производство и распределение электроэнергии, газа и воды	72,0	32,6	26,3	74,5	76,9
строительство	12,8	2,5	1,2	0,6	0,2
оптовая и розничная торговля; ремонт автотранспортных средств, мотоциклов, бытовых изделий и предметов личного пользования	5,6	3,4	0,6	0,1	0,1
гостиницы и рестораны	7,1	0,1	0,1	-	-
транспорт и связь	7,8	0,3	0,3	1,0	1,4
из них связь	10,0	0,0	0,0	-	-
операции с недвижимым имуществом, аренда и предоставление услуг	18,2	3,3	3,3	3,8	8,3
образование	5,3	0,1	-	0,3	0,3
здравоохранение и предоставление социальных услуг	18,2	0,6	0,0	-	-
предоставление прочих коммунальных, социальных и персональных услуг	12,5	1,9	0,7	16,9	6,6

Задолженность по полученным кредитам банков и займам организаций на 1 декабря 2013 года составила 128,4 млрд. рублей, в том числе просроченная задолженность – 0,6 млрд. рублей, или 0,5% от общего объема задолженности по полученным кредитам банков и займам (на 1 декабря 2012 года – 0,6%).

*Структура просроченной задолженности по кредитам банков и займам по видам экономической деятельности*

	в %	
	На 1 декабря 2013	К 1 ноября 2013
Всего	100	95,5
в том числе:		
обрабатывающие производства	63,5	93,3
производство и распределение электроэнергии, газа и воды	30,2	100,0
строительство	6,0	100,0
гостиницы и рестораны	0,3	100,0
транспорт и связь	0,0	100,0

## КАЛИНИНГРАДСКАЯ ОБЛАСТЬ

Дебиторская задолженность на 1 декабря 2013 года составила 141,6 млрд. рублей, из неё просроченная – 2,7 млрд. рублей, или 1,9% от общего объема дебиторской задолженности (на 1 декабря 2012 года – 2,9%).

### Структура и динамика просроченной дебиторской задолженности

млн. рублей

	Количество организаций, имеющих просроченную дебиторскую задолженность, ед.	Просроченная дебиторская задолженность	из нее:	
			покупателей	из нее: государственных заказчиков по оплате за поставленную продукцию
На 1 декабря 2013	110	2747,0	2416,0	24,0
в % к просроченной дебиторской задолженности	x	100	88,0	0,9
в % к предыдущему месяцу	100,0	99,3	99,3	101,3

### Просроченная дебиторская задолженность на 1 декабря 2013 года по видам экономической деятельности

в %

	Удельный вес организаций, имеющих просроченную дебиторскую задолженность	Структура просроченной дебиторской задолженности	
		всего	покупателей
Всего	19,3	100	100
в том числе:			
сельское хозяйство, охота и лесное хозяйство	5,0	0,1	-
добыча полезных ископаемых	42,9	2,6	1,6
обрабатывающие производства	11,8	20,3	13,2
производство и распределение электроэнергии, газа и воды	72,0	62,4	69,4
строительство	15,4	4,1	4,6
оптовая и розничная торговля; ремонт автотранспортных средств, мотоциклов, бытовых изделий и предметов личного пользования	7,4	0,7	0,7
гостиницы и рестораны	7,1	0,0	0,0
транспорт и связь	11,1	4,6	4,6
из них связь	30,0	3,8	4,0
операции с недвижимым имуществом, аренда и предоставление услуг	28,8	3,9	4,4
образование	5,3	0,0	0,0
здравоохранение и предоставление социальных услуг	27,3	0,0	0,0
предоставление прочих коммунальных, социальных и персональных услуг	21,9	1,3	1,5

Суммы задолженности с истекшими предельными сроками обязательств, списанные на финансовые результаты деятельности организаций, на 1 декабря 2013 года

млн. рублей

	Кредиторская задолженность, списанная на прибыль	Дебиторская задолженность, списанная на убыток
Всего	68,0	166,3
в том числе:		
обрабатывающие производства	13,8	10,3
производство и распределение электроэнергии, газа и воды	18,6	21,7
строительство	18,5	1,1
оптовая и розничная торговля; ремонт автотранспортных средств, мотоциклов, бытовых изделий и предметов личного пользования	1,3	128,3
транспорт и связь	2,0	4,3
операции с недвижимым имуществом, аренда и предоставление услуг	13,7	0,0
предоставление прочих коммунальных, социальных и персональных услуг	0,1	0,6

Превышение кредиторской задолженности над дебиторской задолженностью на 1 декабря 2013 года

млн. рублей

	Задолженность		Превышение кредиторской задолженности над дебиторской	
	креди- торская	деби- торская	всего	в % к дебиторской задолженности
Всего	179134,8	141648,3	37486,5	26,5
в том числе:				
сельское хозяйство, охота и лесное хозяйство	2038,7	1574,1	464,6	29,5
рыболовство, рыбоводство	818,7	2054,5	-1235,8	-
добыча полезных ископаемых	1175,0	3592,0	-2417,0	-
обрабатывающие производства	125160,5	91029,7	34130,8	37,5
производство и распределение электроэнергии, газа и воды	7093,7	5924,5	1169,2	19,7
строительство	6003,1	4095,2	1907,9	46,6
оптовая и розничная торговля; ремонт автотранспортных средств, мотоциклов, бытовых изделий и предметов личного пользования	23251,5	18324,2	4927,3	26,9
гостиницы и рестораны	62,0	47,2	14,8	31,4
транспорт и связь	10884,1	13310,7	-2426,6	-
из них связь	372,0	428,9	-56,9	-
операции с недвижимым имуществом, аренда и предоставление услуг	2084,2	1374,4	709,8	51,6
образование	28,5	13,8	14,7	105,9
здравоохранение и предоставление социальных услуг	111,2	52,0	59,2	113,6
предоставление прочих коммунальных, социальных и персональных услуг	423,6	256,0	167,6	65,5

**ДЕНЕЖНО-КРЕДИТНАЯ СИСТЕМА**

По данным Главного управления Центрального Банка России по Калининградской области на 1 декабря 2013 года действовали:

- 2 региональные кредитные организации, все в форме акционерных обществ;
- 1 филиал региональной кредитной организации, действующий на территории области;
- 25 филиалов иногородних кредитных организаций, в том числе 1 филиал открытого акционерного общества «Сбербанк России».

Группировка действующих региональных кредитных организаций по величине уставного капитала (единиц):

- от 150 до 300 млн. рублей включительно – 1;
- от 300 млн. рублей и выше – 1.

*Отдельные показатели деятельности действующих региональных банков*

	млн. рублей
	<i>По состоянию на 1.12.2013</i>
Общий размер зарегистрированного уставного капитала	1388,9
Кредиты, депозиты и прочие размещенные средства, предоставленные организациям, физическим лицам и кредитным организациям, - всего	120277,5
из них:	
нефинансовым организациям и индивидуальным предпринимателям	87764,3
физическим лицам	24265,5
кредитным организациям	4439,2
Задолженность по предоставленным кредитам:	
юридическим лицам	171275,1
из нее просроченная	14977,2
индивидуальным предпринимателям	3815,5
из нее просроченная	308,1
физическим лицам	58296,8
из нее просроченная	3686,6
Остаток привлеченных средств на рублевых счетах физических лиц (вклады)	75731,7

*Сведения по учреждениям Калининградского отделения N 8626 ОАО «Сбербанк России»*

	млн. рублей
	<i>По состоянию на 1.12.2013</i>
Сумма остатков вкладов населения без зарезервированных процентов (с учётом валютных вкладов)	43041,7
рублевые вклады населения	36527,2
валютные вклады населения	6514,5
Прирост вкладов населения (с учетом валютных вкладов) - всего	5495,4
рублёвые вклады населения	4299,4
валютные вклады населения	1196,0
Задолженность по кредитам (включая просроченную) выданным:	
населению	15392,2
юридическим лицам	28640,5
Задолженность по кредитам, предоставленным населению на покупку жилья	4498,4



## ФИНАНСОВЫЙ РЫНОК

Сведения о движении ценных бумаг и доходах по ним по институциональным секторам

Число акционерных обществ, представивших сведения о движении ценных бумаг

Наименование показателя	2010	2012
Число акционерных обществ, единиц	112	130
в том числе:		
открытые акционерные общества	49	47
закрытые акционерные общества	63	83

Движение акций, выпущенных организациями, и доходы по ним

Наименование показателя	млн. рублей	
	2010	2012
Количество акций, млн. штук		
на начало года	296,4	283,4
на конец года	296,7	283,6
Общая стоимость акций по номиналу		
на начало года	3008,0	4198,0
на конец года	3047,0	4155,4
Общая стоимость акций по рыночной цене		
на начало года	5923,8	8192,0
на конец года	5995,6	8479,8
Распределение размещенных акций по держателям на конец года, всего	5995,6	8479,8
органы государственного управления	0,1	1153,7
кредитные организации	0,4	0,1
нефинансовые организации	3477,7	4791,4
некоммерческие организации (НКОДХ) <sup>1)</sup>	2,5	2,4
физические лица	1587,9	997,2
нерезиденты	843,1	1485,6
в собственности акционерного общества	83,9	49,4
Начисленные доходы (дивиденды) по акциям, выпущенным отчитывающейся организацией	259,4	2338,7
Начисленные доходы (дивиденды) по акциям других эмитентов	0,2	476,7

<sup>1)</sup> Некоммерческая организация, обслуживающая сектор домашних хозяйств (НКОДХ).

## ИНСТИТУЦИОНАЛЬНЫЕ ПРЕОБРАЗОВАНИЯ

## ХАРАКТЕРИСТИКА ОРГАНИЗАЦИЙ

На 1 января 2014 года число учтенных в территориальном разделе Статистического регистра по Калининградской области хозяйствующих субъектов (организаций, их филиалов и других обособленных подразделений) увеличилось по сравнению с 1 января 2013 года на 1,9 тыс. единиц (на 3,6%) и составило 52,7 тыс. единиц.

За 2013 год в территориальном разделе Статистического регистра по Калининградской области в связи с ликвидацией снято с учета 2,2 тыс. хозяйствующих субъектов (4,9% от числа учтенных в Статистическом регистре), за 2012 год – 5,3 тыс. субъектов.

На 1 января 2014 года из 52695 предприятий и организаций и их обособленных подразделений, учтенных в территориальном разделе Статистического регистра по Калининградской области, 51501 являются юридическими лицами, 1194 – филиалами, представительствами и другими организациями без прав юридического лица. По данным налоговых органов, осуществляющих процедуру государственной регистрации (перерегистрации), 50357 хозяйствующих субъектов получили свидетельства на право осуществления деятельности на территории Калининградской области. С момента передачи в налоговые органы полномочий по регистрации (перерегистрации) юридических лиц ликвидировано 22598 объектов.

На основании сведений, поступающих из Управления Федеральной налоговой службы по Калининградской области, территориальным органом Федеральной службы государственной статистики по Калининградской области проводится работа по ведению в Статистическом регистре базы данных «Индивидуальные предприниматели». По состоянию на 1 января 2014 года в региональной базе данных учтено 29061 индивидуальных предпринимателей, прошедших в налоговых органах регистрацию (перерегистрацию).

Наибольшее число организаций сосредоточено в оптовой и розничной торговле, ремонте автотранспортных средств, мотоциклов, бытовых изделий и предметов личного пользования; операциях с недвижимым имуществом, аренде и предоставлении услуг; строительстве; обрабатывающих производствах; транспорте и связи; сельском хозяйстве, охоте и лесном хозяйстве; предоставлении прочих коммунальных, социальных и персональных услуг, о чем свидетельствуют данные следующей таблицы.

*Распределение организаций по основным видам экономической деятельности на 1 января 2014 года*

	Число организаций		В % к числу организаций на 1 января 2013
	единиц	в % к итогу	
Оптовая и розничная торговля, ремонт автотранспортных средств, мотоциклов, бытовых изделий и предметов личного пользования	16538	31,4	104,3
Операции с недвижимым имуществом, аренда и предоставление услуг	9463	17,9	103,7
Строительство	6037	11,4	107,6
Обрабатывающие производства	5230	9,9	101,8
Транспорт и связь	4629	8,8	103,8
Сельское хозяйство, охота и лесное хозяйство	3131	5,9	96,9

**ИНСТИТУЦИОНАЛЬНЫЕ ПРЕОБРАЗОВАНИЯ**

	Число организаций		В % к числу организаций на 1 января 2013
	единиц	в % к итогу	
Предоставление прочих коммунальных, социальных и персональных услуг	2742	5,2	103,2
Гостиницы и рестораны	1259	2,4	106,1
Образование	1028	2,0	99,7
Здравоохранение и предоставление социальных услуг	718	1,4	102,4
Финансовая деятельность	722	1,4	103,9

*Распределение учтенных в территориальном разделе Статрегистра по Калининградской области хозяйствующих субъектов по организационно-правовым формам (без индивидуальных предпринимателей)*

	единиц		
	01.01.2014	В % к 01.01.2013	Справочно: 01.01.2013 в % к 01.01.2012
Всего учтено субъектов	52695	103,6	97,8
в том числе:			
юридические лица	51501	103,7	97,5
из них:			
коммерческие организации	46028	104,3	97,8
некоммерческие организации	5473	98,6	96,7
организации без прав юридического лица	1194	101,2	101,7

*Распределение учтенных в территориальном разделе Статрегистра по Калининградской области предприятий, организаций, их филиалов и других обособленных подразделений на 1 января 2014 года в разрезе видов экономической деятельности (без индивидуальных предпринимателей)*

	Общее количество	в том числе по формам собственности:					
		государственная и муниципальная		частная		смешанная российская	
		всего	в % к общему количеству предприятий	всего	в % к общему количеству предприятий	всего	в % к общему количеству предприятий
Всего	52695	2223	4,2	45506	86,4	292	0,6
из них:							
сельское хозяйство, охота и лесное хозяйство	3131	20	0,6	3003	95,9	2	0,1
из него:							
сельское хозяйство, охота и предоставление услуг в этих областях	3023	14	0,5	2921	96,6	2	0,1
лесное хозяйство и предоставление услуг в этой области	108	6	5,6	82	75,9	-	-
рыболовство, рыбоводство	173	3	1,7	163	94,2	-	-

	Общее коли- чество	в том числе по формам собственности:					
		государственная и муниципальная		частная		смешанная российская	
		всего	в % к общему коли- честву предпри- ятий	всего	в % к общему коли- честву предпри- ятий	всего	в % к общему коли- честву предпри- ятий
из него рыболовство	128	2	1,6	120	93,8	-	-
добыча полезных ископаемых	103	3	2,9	91	88,3	-	-
в том числе:							
добыча топливно-энергети- ческих полезных ископаемых	34	1	2,9	26	76,5	-	-
добыча полезных ископаемых, кроме топливно-энергетических	69	2	2,9	65	94,2	-	-
обрабатывающие производства	5230	34	0,6	4592	87,8	25	0,5
из них:							
производство пищевых продуктов, включая напитки, и табака	1066	-	-	942	88,4	6	0,6
текстильное и швейное производство	225	-	-	185	82,2	-	-
производство кожи, изделий из кожи и производство обуви	33	-	-	21	63,6	-	-
обработка древесины и производство изделий из дерева	315	-	-	279	88,6	-	-
целлюлозно-бумажное производство; издательская и полиграфическая деятельность	520	21	4,0	456	87,7	6	1,2
производство кокса, нефтепродуктов	24	-	-	19	79,2	2	8,3
химическое производство	113	1	0,9	73	64,6	1	0,9
производство резиновых и пластмассовых изделий	285	-	-	238	83,5	-	-
производство прочих неметаллических минеральных продуктов	360	1	0,3	329	91,4	1	0,3
металлургическое производство и производство готовых металлических изделий	472	1	0,2	435	92,2	2	0,4
производство машин и оборудо- вания (без производства оружия и боеприпасов)	396	2	0,5	350	88,4	-	-
производство электро- оборудования, электронного и оптического оборудования	385	6	1,6	326	84,7	-	-
производство транспортных средств и оборудования	302	2	0,7	258	85,4	6	2,0
из него:							
производство автомобилей, прицепов и полуприцепов	51	-	-	37	72,5	1	2,0
производство и распределение электроэнергии, газа и воды	268	79	29,5	164	61,2	15	5,6

**ИНСТИТУЦИОНАЛЬНЫЕ ПРЕОБРАЗОВАНИЯ**

	Общее коли- чество	в том числе по формам собственности:					
		государственная и муниципальная		частная		смешанная российская	
		всего	в % к общему коли- честву предпри- ятий	всего	в % к общему коли- честву предпри- ятий	всего	в % к общему коли- честву предпри- ятий
строительство	6037	33	0,5	5554	92,0	12	0,2
оптовая и розничная торговля, ремонт автотранспортных средств, мотоциклов, бытовых изделий и предметов личного пользования	16538	40	0,2	15389	93,1	24	0,1
в том числе:							
торговля автотранспортными средствами и мотоциклами, их техническое обслуживание и ремонт	1820	-	-	1713	94,1	2	0,1
оптовая торговля, включая торговлю через агентов, кроме торговли автотранспортными средствами и мотоциклами	10925	23	0,2	10049	92,0	18	0,2
розничная торговля, кроме торговли автотранспортными средствами и мотоциклами; ремонт бытовых изделий и предметов личного пользования	3793	17	0,4	3627	95,6	4	0,1
гостиницы и рестораны	1259	19	1,5	1172	93,1	3	0,2
транспорт и связь	4629	72	1,6	4216	91,1	18	0,4
из него связь	239	12	5,0	207	86,6	5	2,1
финансовая деятельность	722	13	1,8	603	83,5	35	4,8
операции с недвижимым имуществом, аренда и предоставление услуг	9463	258	2,7	8566	90,5	133	1,4
государственное управление и обеспечение военной безопасности; обязательное социальное обеспечение	637	600	94,2	33	5,2	-	-
образование	1028	599	58,3	384	37,4	10	1,0
здравоохранение и предостав- ление социальных услуг	718	178	24,8	487	67,8	3	0,4
предоставление прочих коммунальных, социальных и персональных услуг	2742	272	9,9	1080	39,4	12	0,4
из них:							
удаление сточных вод, отходов и аналогичная деятельность	166	34	20,5	121	72,9	-	-
деятельность по организации отдыха и развлечений, культуры и спорта	775	202	26,1	483	62,3	5	0,6

*Характеристика демографии организаций в разрезе форм собственности  
(без индивидуальных предпринимателей)*

на 1000 организаций

	<i>Коэффициент рождаемости организаций</i>		<i>Коэффициент официальной ликвидации организаций</i>		<i>Коэффициент прироста, снижения (-)</i>	
	2012	2013	2012	2013	2012	2013
Всего	86,6	85,8	105,7	43,0	-19,1	42,8
Российская собственность	87,7	86,9	105,1	42,3	-17,4	44,6
Государственная собственность	34,4	23,7	109,0	43,5	-74,6	-19,8
в том числе:						
собственность субъектов федерации	37,9	22,8	51,7	35,9	-13,8	-13,1
Муниципальная собственность	31,3	25,7	34,7	28,4	-3,4	-2,7
Частная собственность	90,8	90,2	108,0	41,2	-17,2	49,0
Собственность общественных и религиозных организаций (объединений)	73,9	79,4	88,9	81,4	-15,0	-2,0
Смешанная российская собственность (без иностранного участия)	32,1	22,3	120,5	75,7	-88,4	-53,4
Иностранная собственность	63,2	75,7	127,9	55,1	-64,7	20,6
в том числе:						
собственность иностранных юридических лиц	43,2	30,6	96,3	51,0	-53,1	-20,4
собственность иностранных граждан и лиц без гражданства	65,8	89,0	138,4	57,7	-72,6	31,3
Совместная российская и иностранная собственность	83,3	59,3	102,9	54,5	-19,6	4,8
в том числе:						
совместная частная и иностранная собственность	83,8	59,7	102,9	54,2	-19,1	5,5

*Структура уставного капитала организаций, учтенных в 2013 году*

в %

	2013
Уставной капитал – всего	100
в том числе по формам собственности:	
Российская собственность	34,6
в том числе:	
муниципальная собственность	0,8
частная собственность	33,8
Иностранная собственность	0,3
в том числе:	
собственность иностранных юридических лиц	0,1
собственность иностранных граждан и лиц без гражданства	0,2
смешанная иностранная собственность	0,0
Совместная российская и иностранная собственность	65,1
в том числе:	
совместная частная и иностранная собственность	65,1

**МАЛЫЕ ПРЕДПРИЯТИЯ<sup>1)</sup>**

*Основные показатели деятельности малых предприятий*

	<i>Среднесписочная численность работников списочного состава (без внешних совместителей), тыс. человек</i>	<i>Оборот предприятий, млрд. рублей</i>	<i>Инвестиции в основной капитал, млрд. рублей</i>
I квартал	57,5	23,1	0,4
I полугодие	58,4	48,6	1,8
Январь-сентябрь	59,5	80,2	2,9

*Число малых предприятий (без микропредприятий) и их распределение по видам экономической деятельности*

	<i>На 1 октября 2013</i>	
	<i>единиц</i>	<i>в % к итогу</i>
Всего	2101	100
в том числе по видам экономической деятельности:		
сельское хозяйство, охота и лесное хозяйство	67	3,2
рыболовство, рыбоводство	7	0,3
добыча полезных ископаемых	10	0,5
обрабатывающие производства	364	17,3
производство и распределение электроэнергии, газа и воды	19	0,9
строительство	239	11,4
оптовая и розничная торговля; ремонт автотранспортных средств, мотоциклов, бытовых изделий и предметов личного пользования	540	25,7
гостиницы и рестораны	129	6,2
транспорт и связь	246	11,7
финансовая деятельность	7	0,3
операции с недвижимым имуществом, аренда и предоставление услуг	388	18,5
государственное управление	1	0,0
образование	1	0,0
здравоохранение и предоставление социальных услуг	41	2,0
предоставление прочих коммунальных, социальных и персональных услуг	42	2,0

<sup>1)</sup> Юридические лица.

В январе-сентябре 2013 года на малых предприятиях (без микропредприятий) число замещенных рабочих мест работниками списочного состава, внешними совместителями и работавшими по договорам гражданско-правового характера составило 61,7 тысяч человек.

*Средняя численность работников и фонд начисленной заработной платы всех работников на малых предприятиях (без микропредприятий) по видам экономической деятельности в январе-сентябре 2013 года*

	Средняя численность работников - всего		Средняя численность работников списочного состава		Фонд начисленной заработной платы всех работников	
	человек	в % к итогу	человек	в % к итогу	млн. рублей	в % к итогу
Всего	61723	100	59506	100	8169,9	100
в том числе по видам экономической деятельности:						
сельское хозяйство, охота и лесное хозяйство	2689	4,4	2598	4,4	357,0	4,4
рыболовство, рыбоводство	515	0,8	509	0,9	53,4	0,7
добыча полезных ископаемых	342	0,6	329	0,5	35,1	0,4
обрабатывающие производства	13078	21,2	12674	21,3	1785,9	21,9
производство и распределение электроэнергии, газа и воды	695	1,1	626	1,0	93,1	1,1
строительство	7007	11,3	6817	11,5	1092,2	13,4
оптовая и розничная торговля; ремонт автотранспортных средств, мотоциклов, бытовых изделий и предметов личного пользования	13624	22,1	13352	22,4	1655,2	20,3
гостиницы и рестораны	4076	6,6	4003	6,7	476,2	5,8
транспорт и связь	7416	12,0	7267	12,2	821,3	10,0
финансовая деятельность	... <sup>1)</sup>	... <sup>1)</sup>	... <sup>1)</sup>	... <sup>1)</sup>	... <sup>1)</sup>	... <sup>1)</sup>
операции с недвижимым имуществом, аренда и предоставление услуг	9809	15,9	9146	15,4	1403,5	17,2
государственное управление	... <sup>1)</sup>	... <sup>1)</sup>	... <sup>1)</sup>	... <sup>1)</sup>	... <sup>1)</sup>	... <sup>1)</sup>
образование	-	-	-	-	-	-
здравоохранение и предоставление социальных услуг	1238	2,0	1007	1,7	213,9	2,6
предоставление прочих коммунальных, социальных и персональных услуг	1119	1,8	1078	1,8	170,3	2,1

<sup>1)</sup> Данные не публикуются в целях обеспечения конфиденциальности первичных статистических данных, полученных от организаций, в соответствии с Федеральным законом от 29.11.2007г. №282-ФЗ «Об официальном статистическом учете и системе государственной статистики в Российской Федерации» (ст.4, п.5; ст.9, п.1).



В январе-сентябре 2013 года оборот на малых предприятиях (без микропредприятий) составил 80,2 млрд. рублей.

*Оборот малых предприятий (без микропредприятий) по видам экономической деятельности в январе-сентябре 2013 года*

	в действующих ценах	
	<i>Млн. рублей</i>	<i>В % к итогу</i>
Всего	80198,4	100
в том числе по видам экономической деятельности:		
сельское хозяйство, охота и лесное хозяйство	2944,4	3,7
рыболовство, рыбоводство	211,2	0,3
добыча полезных ископаемых	336,5	0,4
обрабатывающие производства	11503,0	14,3
производство и распределение электроэнергии, газа и воды	511,4	0,6
строительство	8436,0	10,5
оптовая и розничная торговля; ремонт автотранспортных средств, мотоциклов, бытовых изделий и предметов личного пользования	41937,0	52,3
гостиницы и рестораны	2256,1	2,8
транспорт и связь	5280,9	6,6
финансовая деятельность	... <sup>1)</sup>	... <sup>1)</sup>
операции с недвижимым имуществом, аренда и предоставление услуг	5590,4	7,0
государственное управление	... <sup>1)</sup>	... <sup>1)</sup>
образование	-	-
здравоохранение и предоставление социальных услуг	580,0	0,7
предоставление прочих коммунальных, социальных и персональных услуг	555,0	0,7

<sup>1)</sup> Данные не публикуются в целях обеспечения конфиденциальности первичных статистических данных, полученных от организаций, в соответствии с Федеральным законом от 29.11.2007г. №282-ФЗ «Об официальном статистическом учете и системе государственной статистики в Российской Федерации» (ст.4, п.5; ст.9, п.1).

**Оборот малых предприятий (без микропредприятий)  
по видам экономической деятельности в январе-сентябре 2013 г.**

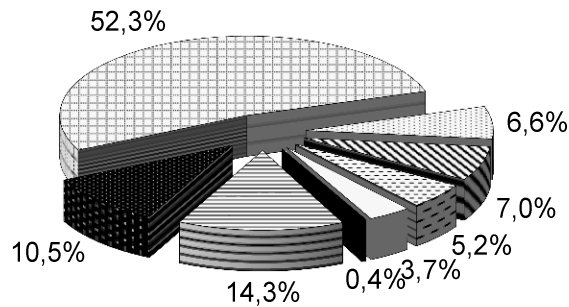

- Сельское хозяйство, охота и лесное хозяйство; рыболовство, рыбоводство (3.7%)
- Добыча полезных ископаемых; производство и распределение электроэнергии, газа и воды (0.4%)
- ▣ Обрабатывающие производства (14.3%)
- Строительство (10.5%)
- ▣ Оптовая и розничная торговля; ремонт автотранспортных средств, мотоциклов, бытовых изделий и предметов личного пользования (52.3%)
- Транспорт и связь (6.6%)
- Операции с недвижимым имуществом, аренда и предоставление услуг (7.0%)
- Прочие виды деятельности (5.2%)

*Инвестиции в основной капитал малых предприятий (без микропредприятий)  
по видам экономической деятельности в январе-сентябре 2013 года*

	в действующих ценах	
	Млн. рублей	В % к итогу
Всего	2875,0	100
в том числе по видам экономической деятельности:		
сельское хозяйство, охота и лесное хозяйство	1520,9	52,9
добыча полезных ископаемых	7,3	0,2
обрабатывающие производства	694,7	24,2
производство и распределение электроэнергии, газа и воды	251,6	8,8
строительство	49,2	1,7
оптовая и розничная торговля; ремонт автотранспортных средств, мотоциклов, бытовых изделий и предметов личного пользования	52,6	1,8
гостиницы и рестораны	23,6	0,8
транспорт и связь	161,0	5,6
операции с недвижимым имуществом, аренда и предоставление услуг	105,3	3,7
здравоохранение и предоставление социальных услуг	8,8	0,3

## ДЕМОГРАФИЧЕСКАЯ СИТУАЦИЯ

По состоянию на 1 декабря 2013 года предварительная численность постоянного населения составила 962 500 человек и увеличилась с начала года на 7 727 человек.

Естественная убыль населения в январе-ноябре 2013 года уменьшилась по сравнению с соответствующим периодом 2012 года на 217 человек. Число умерших незначительно превысило число родившихся (в 1,04 раза, или на 4,2%). Миграционный прирост полностью компенсировал потери численности населения от естественной убыли.

**Компоненты изменения численности населения  
в январе-ноябре  
(человек)**

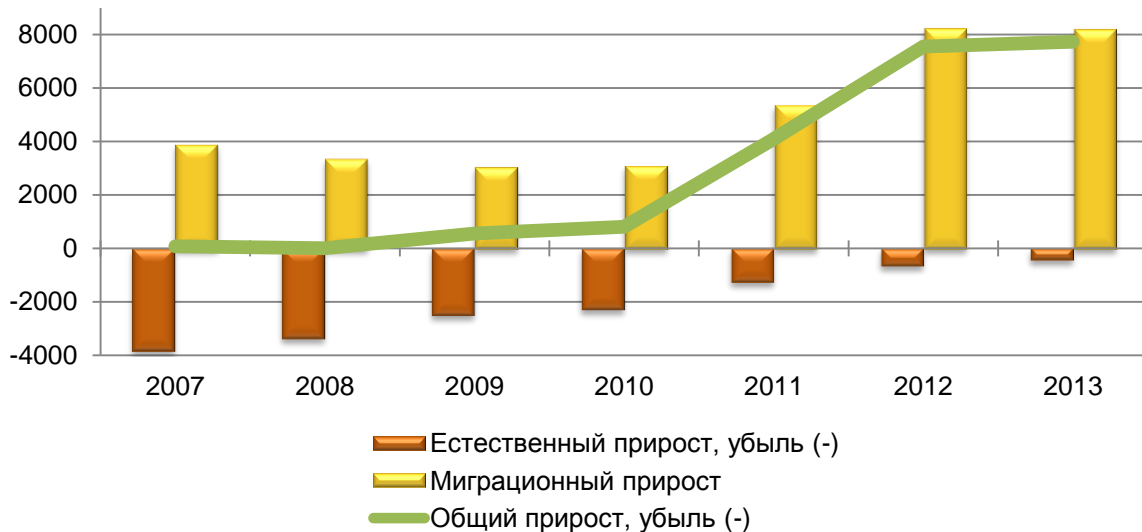

## ОБЩАЯ ХАРАКТЕРИСТИКА ЕСТЕСТВЕННОГО ДВИЖЕНИЯ НАСЕЛЕНИЯ

### Показатели естественного движения населения

	Человек			На 1000 человек населения <sup>1)</sup>		
	январь-ноябрь 2013	январь-ноябрь 2012	прирост, снижение (-)	январь-ноябрь 2013	январь-ноябрь 2012	январь-ноябрь 2013 в % к январю-ноябрю 2012
Родившихся	10988	10780	208	12,6	12,4	101,6
Умерших	11450	11459	-9	13,1	13,2	99,2
в том числе детей в возрасте до 1 года	67	64	3	6,1 <sup>2)</sup>	6,1 <sup>2)</sup>	100,0
Естественный прирост, убыль (-)	-462	-679	-	-0,5	-0,8	62,5
Браков	8396	8424	-28	9,6	9,7	99,0
Разводов	5152	4807	345	5,9	5,5	107,3

<sup>1)</sup> Здесь и далее показатели месячной оперативной отчетности приведены в пересчете на год.

<sup>2)</sup> На 1000 родившихся живыми.

## Распределение умерших по причинам смерти

	Человек			Январь-ноябрь 2013 в % ко всем умершим	На 100 тыс. человек населения		
	январь-ноябрь 2013	январь-ноябрь 2012	прирост, снижение (-)		январь-ноябрь 2013	январь-ноябрь 2012	январь-ноябрь 2013 в % к январю-ноябрю 2012
Всего умерших	11450	11459	-9	100	1310,9	1322,8	99,1
из них от:							
болезней системы кровообращения	6346	6036	310	55,4	726,5	696,8	104,3
новообразований	1818	1779	39	15,9	208,1	205,4	101,3
внешних причин смерти	1155	1182	-27	10,1	132,2	136,4	96,9
из них от:							
всех видов транспортных несчастных случаев	129	152	-23	1,1	14,8	17,5	84,6
случайных отравлений алкоголем	186	148	38	1,6	21,3	17,1	124,6
самоубийств	184	156	28	1,6	21,1	18,0	117,2
убийств	66	69	-3	0,6	7,6	8,0	95,0
болезней органов пищеварения	553	612	-59	4,8	63,3	70,6	89,7
болезней органов дыхания	293	300	-7	2,6	33,5	34,6	96,8
некоторых инфекционных и паразитарных болезней	171	171	-	1,5	19,6	19,7	99,5

Отмечается некоторое увеличение смертности детей в возрасте до одного года. В структуре причин смерти младенцев преобладают врожденные аномалии (заболевания тесно связанные со здоровьем матери) и состояния, возникающие в перинатальный период (от 28 недель беременности, включая роды и первые семь дней жизни ребенка).

## Распределение умерших в возрасте до 1 года по причинам смерти

	Человек			Январь-ноябрь 2013 в % ко всем умершим	На 10 тыс. родившихся живыми	
	январь-ноябрь 2013	январь-ноябрь 2012	прирост, снижение (-)		январь-ноябрь 2013	январь-ноябрь 2012
Всего умерших в возрасте до 1 года	67	64	3	61,3	61,0	100,5
из них от:						
врожденных аномалий состояний, возникающих в перинатальный период	31	36	-5	28,3	34,3	82,5
несчастных случаев	-	2	-2	-	1,9	-
инфекционных и паразитарных болезней	5	1	4	4,6	1,0	в 4,6 р.

	Человек		На 10 тыс. родившихся живыми			
	январь-ноябрь 2013	январь-ноябрь 2012	прирост, снижение (-)	январь-ноябрь 2013	январь-ноябрь 2012	январь-ноябрь 2013 в % к январю-ноябрю 2012
болезней органов дыхания	3	3	-	2,7	2,9	93,1
нарушений нервной системы	4	1	3	3,7	1,0	в 3,7 р.
прочих болезней	8	5	3	7,3	4,8	152,1

## ОБЩАЯ ХАРАКТЕРИСТИКА МИГРАЦИОННОЙ СИТУАЦИИ

### Общие итоги миграции

	Январь-ноябрь 2013			Январь-ноябрь 2012		
	число прибывших	число выбывших	миграционный прирост, снижение (-)	число прибывших	число выбывших	миграционный прирост, снижение (-)
	человек					
Миграция всего	32858	24669	8189	28576	20350	8226
из нее:						
в пределах России	25805	22573	3232	22905	19226	3679
в том числе:						
внутрирегиональная	13552	13552	-	11708	11708	-
межрегиональная	12253	9021	3232	11197	7518	3679
международная миграция	7053	2096	4957	5671	1124	4547
в том числе:						
с государствами-участниками СНГ	6539	1811	4728	5189	846	4343
со странами дальнего зарубежья	514	285	229	482	278	204
	на 10 тыс. человек					
Миграция всего	376,2	282,4	93,8	329,9	234,9	95,0
из нее:						
в пределах России	295,4	258,4	37,0	264,4	221,9	42,5
в том числе:						
внутрирегиональная	155,1	155,1	-	135,1	135,1	-
межрегиональная	140,3	103,3	37,0	129,3	86,8	42,5
международная миграция	80,8	24,0	56,8	65,5	13,0	52,5
в том числе:						
с государствами-участниками СНГ	74,9	20,7	54,2	59,9	9,8	50,1
со странами дальнего зарубежья	5,9	3,3	2,6	5,6	3,2	2,4

За январь-ноябрь 2013 года число мигрантов (количество прибывших и количество выбывших) увеличилось на 8,6 тыс. человек, или на 17,6% по сравнению с аналогичным периодом предыдущего года, при этом миграционный прирост населения уменьшился на 37 человек, или на 0,5%.

**Миграционное движение  
(человек)**

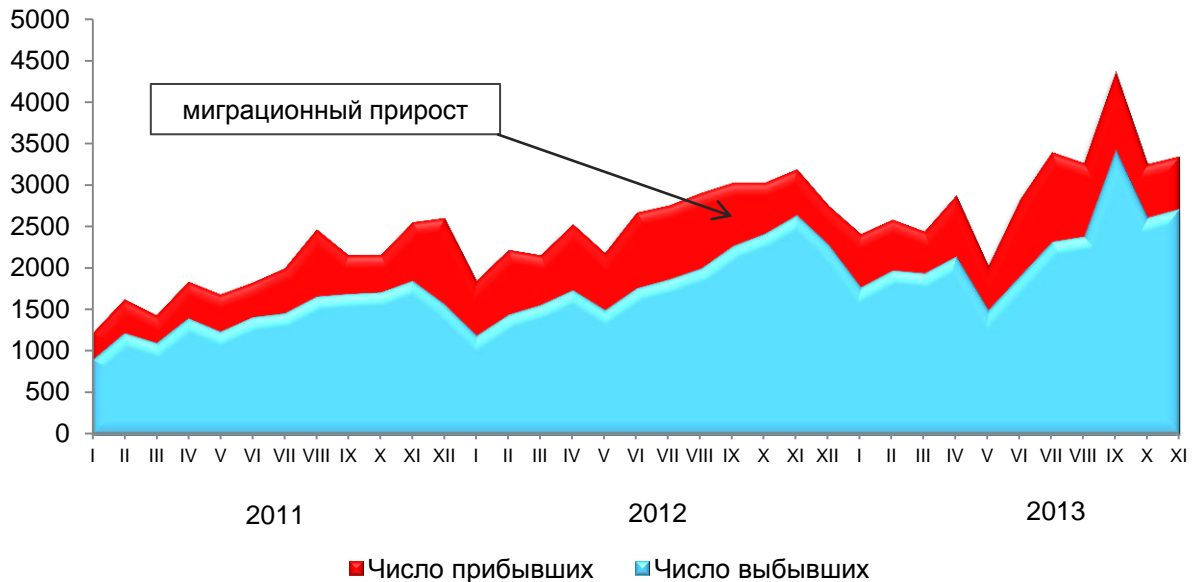

В январе-ноябре 2013 года в обмене населением с государствами-участниками СНГ сохраняется миграционный прирост, при этом наиболее значительным он был с Казахстаном, Узбекистаном и Кыргызстаном.

*Показатели международной миграции*

	Январь-ноябрь 2013			Январь-ноябрь 2012		
	число прибывших	число выбывших	миграционный прирост, снижение (-)	число прибывших	число выбывших	миграционный прирост, снижение (-)
Международная миграция	7053	2096	4957	5671	1124	4547
в том числе:						
с государствами-участниками СНГ	6539	1811	4728	5189	846	4343
в том числе:						
Азербайджан	133	18	115	135	14	121
Армения	659	210	449	397	24	373
Беларусь	184	59	125	182	40	142
Казахстан	2730	582	2148	1946	238	1708
Кыргызстан	1068	458	610	1144	221	923
Республика Молдова	171	55	116	134	23	111
Таджикистан	177	27	150	109	32	77
Туркменистан	45	8	37	50	9	41

	Январь-ноябрь 2013			Январь-ноябрь 2012		
	число прибыв- ших	число выбыв- ших	мигра- ционный прирост, снижение (-)	число прибыв- ших	число выбыв- ших	мигра- ционный прирост, снижение (-)
Узбекистан	936	285	651	700	163	537
Украина	436	109	327	392	82	310
со странами дальнего зарубежья	514	285	229	482	278	204
в том числе:						
Германия	187	115	72	159	105	54
Грузия	25	6	19	16	3	13
Израиль	13	12	1	19	7	12
Латвия	59	30	29	80	15	65
Литва	120	45	75	97	40	57
Польша	11	11	-	11	10	1
США	9	10	-1	38	17	21
Эстония	22	6	16	17	6	11
другие страны	68	50	18	45	75	-30

## РЫНОК ТРУДА

## ЗАНЯТОСТЬ И БЕЗРАБОТИЦА

**Численность экономически активного населения** в среднем за 2013 год составила, по итогам обследования населения по проблемам занятости, 526,9 тыс. человек, или 55,2% общей численности населения области, в их числе 497,2 тыс. человек, или 94,4% экономически активного населения были заняты в экономике и 29,7 тыс. человек (5,6%) не имели занятия, но активно его искали (в соответствии с методологией Международной Организации Труда они классифицируются как безработные).

**Численность работников организаций**

Среднесписочная численность работников по полному кругу организаций (без учета совместителей) за ноябрь 2013 года составила 309,6 тыс. человек, что соответствует уровню 2012 года.

В ноябре 2013 года в крупных и средних организациях (без субъектов малого предпринимательства) работало 206,8 тыс. человек, в том числе штатных работников – 95,1%, на условиях совместительства – 1,9% и по договорам гражданско-правового характера – 3,0% от общего числа работающих.

*Динамика количества замещенных рабочих мест  
(без субъектов малого предпринимательства)*

	Ноябрь 2013	В % к		Справочно: ноябрь 2012 в % к	
		ноябрю 2012	октябрю 2013	ноябрю 2011	октябрю 2012
Всего замещенных рабочих мест (работников)	206761	99,3	100,2	102,1	100,0
в том числе:					
работников списочного состава (без внешних совместителей)	196714	99,5	93,1	102,0	100,0
внешних совместителей <sup>1)</sup>	3851	95,3	99,8	95,2	99,7
работников, выполнявших работы по договорам гражданско- правового характера <sup>1)</sup>	6196	96,2	107,0	108,2	101,7

<sup>1)</sup> В эквиваленте полной занятости.



*Число замещенных рабочих мест в организациях по видам экономической деятельности (без субъектов малого предпринимательства)*

	Всего замещенных рабочих мест	в том числе работниками:			Число замещенных рабочих мест в ноябре 2013 в % к ноябрю 2012
		списочного состава (без внешних совместителей)	внешними совместителями	выполнявшими работы по договорам гражданско-правового характера	
Всего	206761	196714	3851	6196	99,3
в том числе по видам экономической деятельности:					
сельское хозяйство, охота и лесное хозяйство	2971	2873	25	73	96,9
из него:					
сельское хозяйство и предоставление услуг в этих областях	2945	2849	23	73	97,7
рыболовство, рыбоводство	1225	1162	50	13	107,0
из него:					
рыболовство	1159	1108	49	2	106,6
добыча полезных ископаемых	1850	1824	18	8	94,9
из него:					
добыча топливно-энергетических полезных ископаемых	1164	1148	14	2	93,3
добыча полезных ископаемых, кроме топливно-энергетических	686	676	4	6	97,6
обрабатывающие производства	33424	32815	252	357	102,5
из них:					
производство пищевых продуктов, включая напитки, и табака	13368	13089	117	162	113,0
текстильное и швейное производство	1611	1588	21	2	100,8
обработка древесины и производство изделий из дерева	438	437	-	1	102,8
целлюлозно-бумажное производство; издательская и полиграфическая деятельность	948	903	15	30	100,9
химическое производство	555	542	2	11	91,0
производство резиновых и пластмассовых изделий	193	189	4	-	96,5
производство прочих неметаллических минеральных продуктов	1220	1208	10	2	109,7

	Всего замещен- ных рабочих мест	в том числе работниками:			Число замещен- ных рабочих мест в ноябре 2013 в % к ноябрю 2012
		списочного состава (без внешних совмести- телей)	внеш- ними совмес- тите- лями	выполняв- шими работы по договорам гражданско- правового характера	
металлургическое производство и производство готовых металлических изделий	1629	1608	14	7	103,0
производство машин и оборудования	1567	1524	12	31	112,7
производство электро- оборудования, электронного и оптического оборудования	3814	3735	31	48	91,0
производство транспортных средств и оборудования	7100	7035	10	55	99,9
прочие производства	725	708	11	6	53,2
производство и распределение электроэнергии, газа и воды	11590	11116	63	411	96,2
строительство	5189	5043	73	73	88,9
оптовая и розничная торговля; ремонт автотранспортных средств, мотоциклов, бытовых изделий и предметов личного пользования	12646	12413	136	97	103,2
в том числе: торговля автотранспортными средствами и мотоциклами, их техническое обслуживание и ремонт	1229	1214	11	4	101,9
оптовая торговля, включая торговлю через агентов, кроме торговли автотранспортными средствами и мотоциклами	2336	2244	63	29	117,7
розничная торговля, кроме торговли автотранспортными средствами и мотоциклами; ремонт бытовых изделий и предметов личного пользования	9081	8955	62	64	100,2
гостиницы и рестораны	1179	1132	20	27	108,4
транспорт и связь	20549	20119	154	276	99,5
из него связь	3854	3814	21	19	98,5
финансовая деятельность	8235	6703	31	1501	101,4
операции с недвижимым имуществом, аренда и предоставление услуг	9655	9163	114	378	95,1

	Всего замещен- ных рабочих мест	в том числе работниками:			Число замещен- ных рабочих мест в ноябре 2013 в % к ноябрю 2012
		списочного состава (без внешних совмести- телей)	внеш- ними совмес- телями	выполняв- шими работы по договорам гражданско- правового характера	
государственное управление и обеспечение военной безопасности; обязательное социальное обеспечение	34489	33632	140	717	104,4
образование	30282	27435	1473	1374	99,5
здравоохранение и предос- тавление социальных услуг	25302	24040	879	383	97,4
предоставление прочих коммунальных, социальных и персональных услуг	8175	7244	423	508	83,0
из него:					
удаление сточных вод, отходов и аналогичная деятельность	2361	2211	18	132	87,3
деятельность по организации отдыха и развлечений, культуры и спорта	4890	4245	353	292	90,2

### Регистрируемая безработица

В 2013 году по итогам обследований населения по проблемам занятости 29,7 тыс. человек, или 5,6% экономически активного населения, классифицировались как безработные (в соответствии с методологией Международной Организации Труда).

На конец 2013 года в органах государственной службы занятости состояло на учете 6452 незанятых трудовой деятельностью граждан, из них 6209 человек имели статус безработного.

*Динамика числа незанятых граждан, состоящих на учете в Агентстве по обеспечению занятости населения*

на конец месяца

	Число незанятых граждан, человек	из них имеют статус безработного		
		человек	в % к	
2012				
Январь	9975	8875	101,9	81,8
Февраль	10466	9205	103,7	80,4
Март	10132	9149	99,4	78,8
Апрель	9856	8760	95,7	75,6
Май	9209	8360	95,4	75,9
Июнь	8638	7867	94,1	75,1
Июль	8335	7491	95,2	76,3
Август	8084	7365	98,3	79,4

## КАЛИНИНГРАДСКАЯ ОБЛАСТЬ

	Число незанятых граждан, человек	из них имеют статус безработного		
		человек	в % к	
			предыдущему месяцу	соответствующему месяцу предыдущего года
Сентябрь	7712	7031	95,5	79,1
Октябрь	6963	6273	89,2	75,5
Ноябрь	7085	6270	100,0	75,2
Декабрь	7026	6630	105,7	76,1
2013				
Январь	7463	6561	99,0	73,9
Февраль	7680	6700	102,1	72,8
Март	7596	6766	101,0	74,0
Апрель	7406	6800	100,5	77,6
Май	7162	6529	96,0	78,1
Июнь	6943	6276	96,1	79,8
Июль	6843	6114	97,4	81,6
Август	6791	6136	100,4	83,3
Сентябрь	6808	6043	98,5	85,9
Октябрь	6534	5889	97,5	93,9
Ноябрь	6481	5969	101,4	95,2
Декабрь	6452	6209	104,0	93,7

В декабре 2013 года статус безработного получили 1107 человек (на 167 человека, или на 13,1% меньше, чем в декабре 2012 года). Размеры трудоустройства безработных в декабре 2013 года были на 108 человек, или на 28,6% больше, чем в соответствующем месяце 2012 года, и составили 486 человек.

**Движение численности безработных, зарегистрированных в органах государственной службы занятости в 2013 г.**

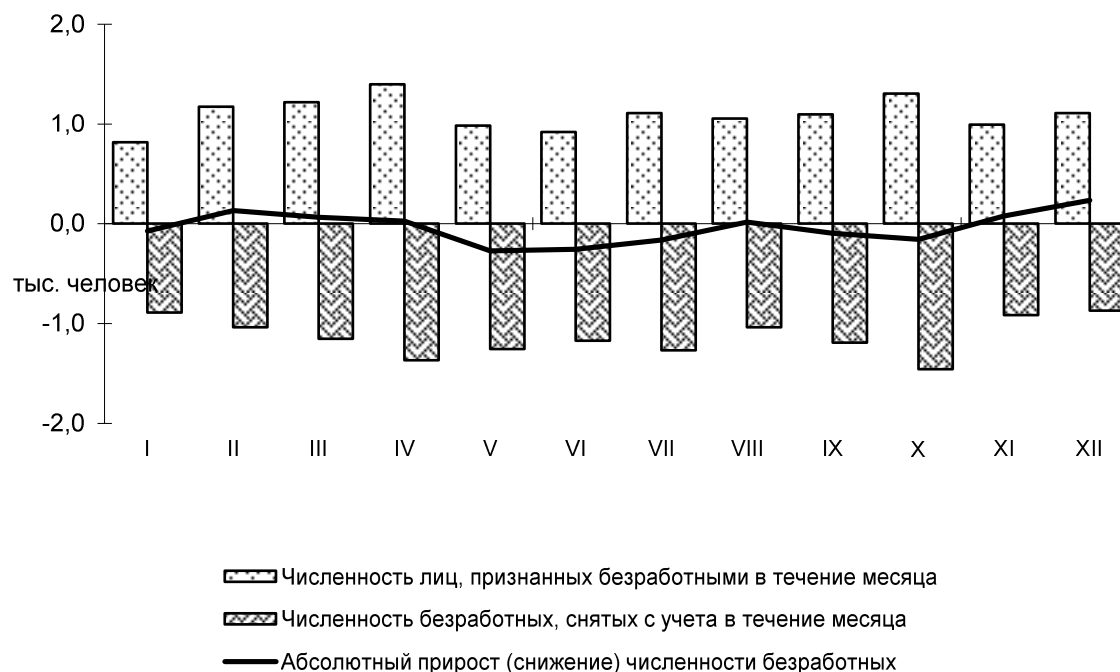

На конец 2013 года уровень регистрируемой безработицы составил 1,2% от экономически активного населения.

Среди зарегистрированных на конец 2013 года безработных наибольшая доля безработных имела продолжительность безработицы от 1 до 4 месяцев, что подтверждается данными о распределении численности безработных по продолжительности поиска работы.

*Численность безработных по продолжительности безработицы*

на конец месяца, в %

	Всего	в том числе ищут работу					Среднее время поиска работы, месяцев
		до 1 месяца	от 1 до 4 месяцев	от 4 до 8 месяцев	от 8 месяцев до 1 года	более 1 года	
Численность безработных							
декабрь 2013	100	14	43	24	13	6	4,8
декабрь 2012	100	15	40	25	13	7	4,9
из них:							
молодежь в возрасте 16-29 лет							
декабрь 2013	100	16	49	25	9	1	3,9
декабрь 2012	100	17	45	25	11	2	4,1
женщины							
декабрь 2013	100	13	44	25	12	6	4,8
декабрь 2012	100	14	40	26	12	8	5,0

**Потребность организаций в работниках**

В декабре 2013 года нагрузка незанятого населения, состоящего на учете в органах службы занятости, на одну заявленную вакансию составила 0,6 человека (в декабре 2012 года – 0,8 человека).

*Динамика потребности организаций в работниках*

	<i>Потребность организаций в работниках, заявленная в Агентство по обеспечению занятости населения, человек</i>	<i>на конец месяца</i>			
		<i>Нагрузка незанятого трудовой деятельностью населения на одну заявленную вакансию</i>			
		<i>человек</i>	<i>в % к</i>		
		<i>предыдущему месяцу</i>	<i>соответствующему месяцу предыдущего года</i>		
2012					
Январь	7582	1,3	100,0	44,8	
Февраль	7733	1,4	107,7	50,0	
Март	7808	1,3	92,9	56,5	
Апрель	9734	1,0	76,9	62,5	
Май	10403	0,9	90,0	64,3	
Июнь	10342	0,8	88,9	57,1	
Июль	9720	0,9	112,5	69,2	
Август	11400	0,7	77,8	50,0	
Сентябрь	10884	0,7	100,0	63,6	
Октябрь	10407	0,7	100,0	63,6	
Ноябрь	9961	0,7	100,0	63,6	
Декабрь	9358	0,8	114,3	61,5	
2013					
Январь	9637	0,8	100,0	61,5	
Февраль	11611	0,7	87,5	50,0	
Март	12667	0,6	85,7	46,2	
Апрель	14979	0,5	83,3	50,0	
Май	15098	0,5	100,0	55,6	
Июнь	13975	0,5	100,0	62,5	
Июль	13249	0,5	100,0	55,6	
Август	13410	0,5	100,0	71,4	
Сентябрь	13842	0,5	100,0	71,4	
Октябрь	12459	0,5	100,0	71,4	
Ноябрь	12111	0,5	100,0	71,4	
Декабрь	10979	0,6	120,0	75,0	

**ЗАБАСТОВКИ**

По данным предприятий и организаций области, в 2013 году забастовки не проводились.

## УРОВЕНЬ ЖИЗНИ НАСЕЛЕНИЯ

## ДОХОДЫ НАСЕЛЕНИЯ

(предварительные данные)

Динамика реальных располагаемых денежных доходов

в %

	2013		2012 <sup>1)</sup>	
	к предыду- щему месяцу	к соответст- вующему периоду предыдущего года	к предыду- щему месяцу	к соответст- вующему периоду предыдущего года
Ноябрь	102,8	93,2	112,4	117,3
Январь-ноябрь	х	101,4	х	109,7

**Реальные располагаемые денежные доходы населения  
(в % к среднемесячному их значению за 2010 г.)**

**Объем денежных доходов и расходов населения**

В январе-ноябре 2013 года денежные доходы населения составили 208574,3 млн. рублей и по сравнению с январем-ноябрем 2012 года увеличились на 7,8%, денежные расходы населения – 218261,8 млн. рублей (прирост на 7,3%). Превышение денежных расходов над доходами составило 9687,5 млн. рублей, что сложилось как за счет уменьшения остатка наличных денег у населения, так и за счет расходования на территории области денежных доходов, полученных в других регионах.

<sup>1)</sup> Данные уточнены по сравнению с ранее опубликованными, на основании утвержденного «Баланса денежных доходов и расходов населения области за 2012 год».

## Динамика баланса денежных доходов и расходов населения

млн. рублей

	2013			Справочно: 2012 <sup>1)</sup>		
	денежные доходы	денежные расходы	превышение денежных доходов над расходами, расходов над доходами (-)	денежные доходы	денежные расходы	превышение денежных доходов над расходами, расходов над доходами (-)
Ноябрь	20527,6	20235,1	292,5	20359,9	20798,5	-438,6
Январь- ноябрь	208574,3	218261,8	-9687,5	193435,6	203379,0	-9943,4

Реальные располагаемые денежные доходы (доходы за вычетом обязательных платежей, скорректированные на индекс потребительских цен) в январе-ноябре 2013 года по сравнению с январем-ноябрем 2012 года увеличились на 1,4%.

Реальные денежные доходы (доходы, скорректированные на индекс потребительских цен) к уровню января-ноября 2012 года составили 100,7%.

Номинальные среднедушевые денежные доходы в январе-ноябре 2013 года составили 19859,5 рубля в среднем за месяц и по сравнению с январем-ноябрем 2012 года увеличились на 6,9% (в реальном выражении уменьшились на 0,1%).

Основную часть денежных доходов в январе-ноябре 2013 года население расходовало на покупку товаров и оплату услуг, доля этой статьи расходов осталась на уровне января-ноября 2012 года и составила 72,5%. По сравнению с январем-ноябрем предыдущего года уменьшилась доля расходов на оплату обязательных платежей и взносов (на 0,6 процентных пункта) и на приобретение валюты (на 1,7 процентных пунктов). В то же время увеличилась доля расходов на накопление сбережений (на 1,8 процентных пунктов).

## Структура использования денежных доходов населения

в %

	Денежные доходы	из них использовано на:				Превышение денежных доходов над расходами, расходов над доходами (-)
		покупку товаров и оплату услуг	оплату обязательных платежей и взносов (включая деньги отосланные)	накоп- ление сбере- жений	покупку валюты	
Ноябрь	100	69,8	10,7	8,9	9,2	1,4
Январь-ноябрь	100	72,5	10,1	11,7	10,3	-4,6

<sup>1)</sup> Данные уточнены по сравнению с ранее опубликованными, на основании утвержденного «Баланса денежных доходов и расходов населения области за 2012 год».



Динамика величины прожиточного минимума

рублей в месяц

	Все население	в том числе по основным социально-демографическим группам населения:		
		трудоспособное население	пенсионеры	дети
2012				
I квартал	5998	6421	4858	5916
II квартал	6078	6519	4902	5971
III квартал	6243	6693	5046	6135
IV квартал	6273	6723	5068	6169
2013				
I квартал	6839	7366	5638	6423
II квартал	7137	7698	5890	6651
III квартал	7207	7769	5943	6740

Соотношение среднедушевых денежных доходов и прожиточного минимума (в %)

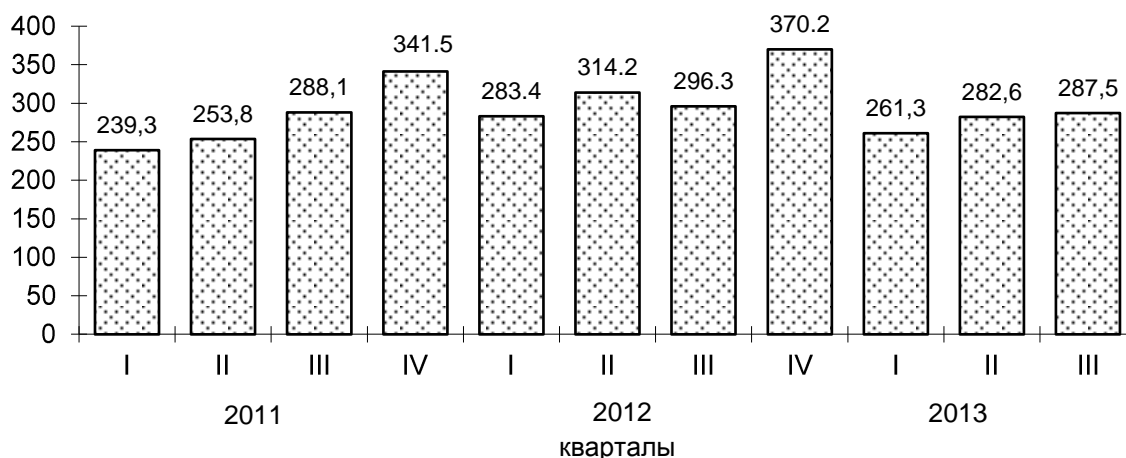

Величина прожиточного минимума по основным социально-демографическим группам населения в III квартале 2013 года

рублей в месяц

	Все население	в том числе по основным социально-демографическим группам населения:		
		трудоспособное население	пенсионеры	дети
Величина прожиточного минимума	7207	7769	5943	6740
в том числе:				
стоимость потребительской корзины	6674	6915	5943	6740
из нее минимальный набор:				
продуктов питания	3291	3411	2931	3324
непродовольственных товаров	1684	1745	1499	1701
услуг	1699	1759	1513	1715
расходы по обязательным платежам и сборам <sup>1)</sup>	533	854	x	x

<sup>1)</sup> Величина прожиточного минимума для пенсионеров и детей определяется без учета расходов по обязательным платежам и сборам.

Структура величины прожиточного минимума в III квартале 2013 г.  
(в %)

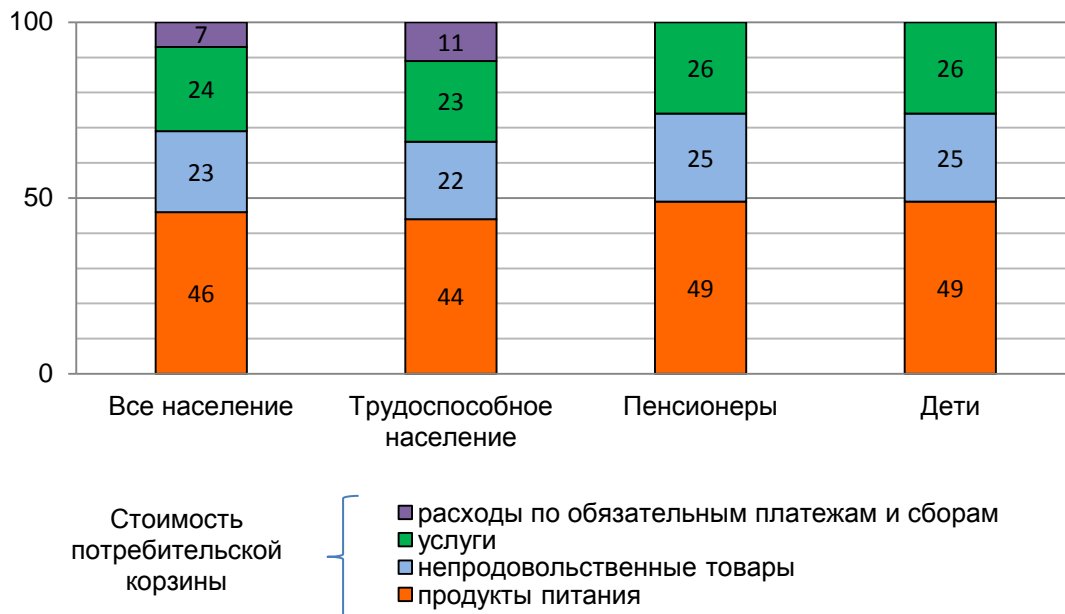

Суммарная величина дохода, обеспечивающего прожиточный минимум семьям различного состава

рублей в месяц

	I квартал 2013	II квартал 2013	III квартал 2013
<b>Семьи, состоящие из 2 человек:</b>			
2 трудоспособных	14732	15396	15538
2 пенсионеров	11276	11780	11886
1 трудоспособного и 1 ребенка	13789	14349	14509
<b>Семьи, состоящие из 3 человек:</b>			
2 трудоспособных и 1 ребенка	21155	22047	22278
2 трудоспособных и 1 пенсионера	20370	21286	21481
1 трудоспособного и 2 детей	20212	21000	21249
<b>Семьи, состоящие из 4 человек:</b>			
2 трудоспособных и 2 детей	27578	28698	29018
1 трудоспособного и 3 детей	26635	27651	27989

## Заработная плата

**Среднемесячная номинальная заработная плата**, начисленная за январь–ноябрь 2013 года, в крупных, средних и малых организациях составила 24565,8 рубля, что составляет 84,5% от средней по России. По сравнению с январем–ноябрем 2012 года заработная плата возросла на 11,4%. Реальная заработная плата, рассчитанная с учетом индекса потребительских цен, в январе–ноябре 2013 года составила 104,1% к уровню января–ноября 2012 года.

В ноябре 2013 года заработная плата составила 27537,7 рубля. По сравнению с предыдущим месяцем она увеличилась на 7,1%, по сравнению с ноябрем 2012 года возросла на 15,1%. Реальная заработная плата в ноябре 2013 года составила 106,5% к уровню октября 2013 года и 107,1% к ноябрю 2012 года.

*Динамика номинальной и реальной средней заработной платы  
(включая предприятия и организации малого предпринимательства)*

	Среднемесячная номинальная начисленная заработная плата, рублей	В % к <sup>1)</sup>		Реальная заработная плата, в % к	
		предыдущему периоду	соответствующему периоду предыдущего года	предыдущему периоду	соответствующему периоду предыдущего года
<b>2012</b>					
Январь	19679,0	71,8	107,5	71,3	102,6
Февраль	19504,0	99,1	112,0	98,9	107,5
Март	20989,6	107,6	109,5	106,9	105,1
Апрель	21326,7	101,6	113,3	101,3	109,0
Май	21733,8	101,9	115,7	101,8	111,5
Июнь	21863,0	100,6	109,5	99,3	105,2
Июль	21766,8	99,9	110,2	99,0	104,7
Август	21483,3	98,7	110,3	99,0	104,8
Сентябрь	21506,2	100,1	109,5	100,0	103,6
Октябрь	22558,6	104,9	112,2	104,7	106,7
Ноябрь	23031,3	102,0	109,5	101,7	104,3
Декабрь	31844,9	138,3	113,5	136,9	107,4
Год в целом	22267,8	x	110,9	x	105,9
<b>2013</b>					
Январь	22347,0	70,6	111,1	69,6	104,4
Февраль	22241,8	99,6	110,1	98,9	102,9
Март	22957,3	103,2	106,4	102,6	99,6
Апрель	24465,2	106,6	112,0	105,7	104,2
Май	24782,7	101,3	109,9	100,8	101,8
Июнь	25700,9	103,7	113,2	103,5	106,1
Июль	25235,7	98,2	112,8	97,4	105,9
Август	25022,0	99,2	113,2	99,3	105,9
Сентябрь	24294,8	97,1	109,9	97,0	102,8
Октябрь	25703,9	105,8	111,4	105,4	104,0
Ноябрь	27537,7	107,1	115,1	106,5	107,1
Январь–ноябрь	24565,8	x	111,4	x	104,1

<sup>1)</sup> Темпы роста (снижения) рассчитываются по сопоставимой совокупности организаций отчетного и предыдущих периодов.

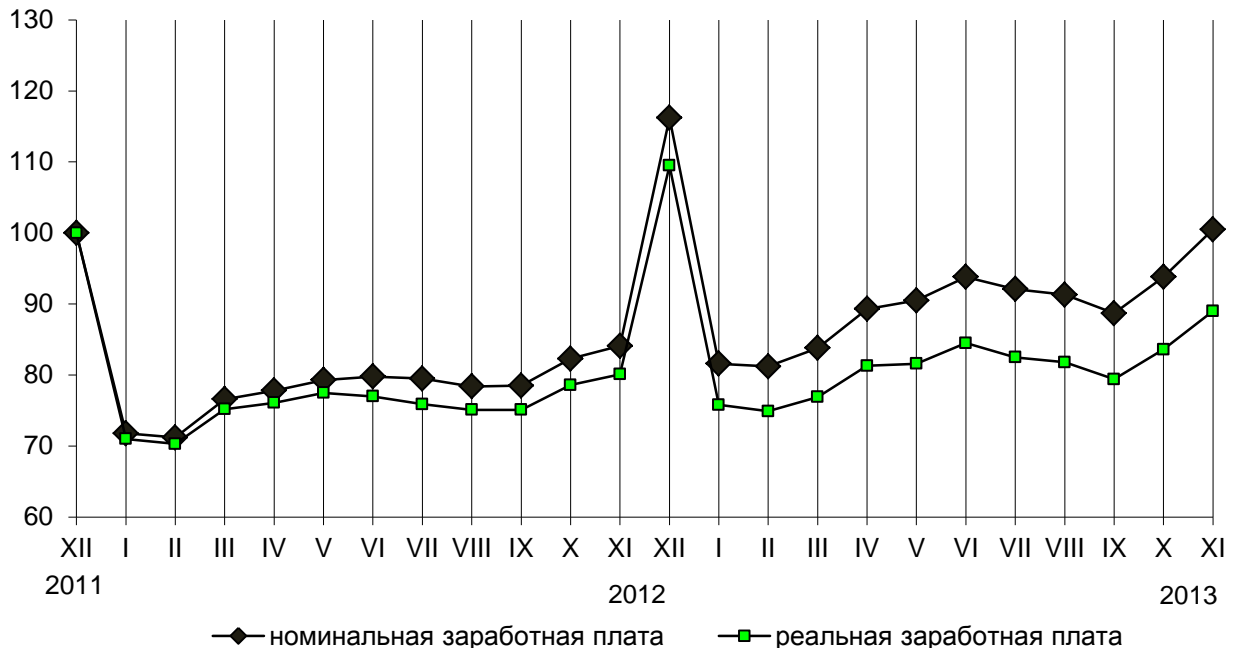
Темпы роста (снижения) номинальной и реальной месячной заработной платы,  
(в % к декабрю 2011 г.)Среднемесячная начисленная заработная плата  
по видам экономической деятельности в расчете на одного работника

	Среднемесячная начисленная заработная плата за ноябрь 2013		Отношение к средне-областному уровню средне-месячной заработной платы за ноябрь 2013, %	Отношение величины минимальной оплаты труда к среднемесячной заработной плате соответствующего вида деятельности за ноябрь 2013, %
	рублей	в % к ноябрю 2012		
Всего	27537,7	115,1	100	18,9
в том числе по видам экономической деятельности:				
сельское хозяйство, охота и лесное хозяйство	20371,7	128,9	74,0	25,6
в том числе:				
сельское хозяйство и предоставление услуг в этих областях	20312,4	128,3	73,8	25,6
лесное хозяйство и предоставление услуг в этих областях	27813,3	в 2,0 р.	101,0	18,7
рыболовство, рыбоводство	122080,3	93,3	в 4,4 р.	4,3
из него:				
рыболовство	125501,0	93,7	в 4,6 р.	4,1
добыча полезных ископаемых	39234,9	100,4	142,5	13,3
из него:				
добыча топливно-энергетических полезных ископаемых	43155,6	95,6	156,7	12,1
добыча полезных ископаемых, кроме топливно-энергетических	30230,0	123,8	109,8	17,2

	Среднемесячная начисленная зароботная плата за ноябрь 2013		Отношение к средне- областному уровню средне- месячной зароботной платы за ноябрь 2013, %	Отношение величины минимальной оплаты труда к среднемесячной зароботной плате соответствующего вида деятельности за ноябрь 2013, %
	рублей	в % к ноябрю 2012		
обрабатывающие производства	21058,3	112,5	76,5	24,7
из них:				
производство пищевых продуктов, включая напитки, и табака	20051,4	106,8	72,8	26,0
текстильное и швейное производство	17899,2	121,0	65,0	29,1
целлюлозно-бумажное производство; издательская и полиграфическая деятельность	20406,9	129,1	74,1	25,5
химическое производство	45447,3	157,2	165,0	11,5
производство прочих неметаллических минеральных продуктов	26071,8	107,2	94,7	20,0
металлургическое производство и производство готовых металлических изделий	24214,0	109,1	87,9	21,5
производство машин и оборудования	29763,1	109,9	108,1	17,5
производство электро- оборудования, электронного и оптического оборудования	20122,9	97,4	73,1	25,9
производство транспортных средств и оборудования	29221,6	107,4	106,1	17,8
прочие производства	15914,5	105,8	57,8	32,7
производство и распределение электроэнергии, газа и воды	25545,5	115,3	92,8	20,4
строительство	24592,5	103,3	89,3	21,2
оптовая и розничная торговля; ремонт автотранспортных средств, мотоциклов, бытовых изделий и предметов личного пользования	25667,0	117,3	93,2	20,3
в том числе:				
торговля автотранспортными средствами и мотоциклами, их техническое обслуживание и ремонт	29399,8	106,1	106,8	17,7
оптовая торговля, включая торговлю через агентов, кроме торговли автотранспортными средствами и мотоциклами	25130,4	103,4	91,3	20,7
розничная торговля, кроме торговли автотранспортными средствами и мотоциклами; ремонт бытовых изделий и предметов личного пользования	25390,7	129,9	92,2	20,5

	Среднемесячная начисленная зароботная плата за ноябрь 2013		Отношение к средне- областному уровню средне- месячной зароботной платы за ноябрь 2013, %	Отношение величины минимальной оплаты труда к среднемесячной зароботной плате соответствующего вида деятельности за ноябрь 2013, %
	рублей	в % к ноябрю 2012		
гостиницы и рестораны	19770,3	99,2	71,8	26,3
транспорт и связь	26043,2	103,6	94,6	20,0
из него связь	25080,2	105,2	91,1	20,8
финансовая деятельность	46056,1	121,0	167,2	11,3
операции с недвижимым имуществом, аренда и предоставление услуг	28848,1	99,8	104,8	18,0
государственное управление и обеспечение военной безопасности; обязательное социальное обеспечение	41162,6	140,3	149,5	12,6
образование	23215,5	121,3	84,3	22,4
здравоохранение и предостав- ление социальных услуг	24614,9	98,8	89,4	21,1
предоставление прочих коммунальных, социальных и персональных услуг	21033,7	134,0	76,4	24,7
из него:				
сбор сточных вод, отходов и аналогичная деятельность	17690,1	115,7	64,2	29,4
деятельность по организации отдыха и развлечений, культуры и спорта	21066,1	125,3	76,5	24,7

**Отношение среднемесячной начисленной заработной платы  
по отдельным видам экономической деятельности  
к среднему уровню по Калининградской области в ноябре 2013 г.**

(в %)

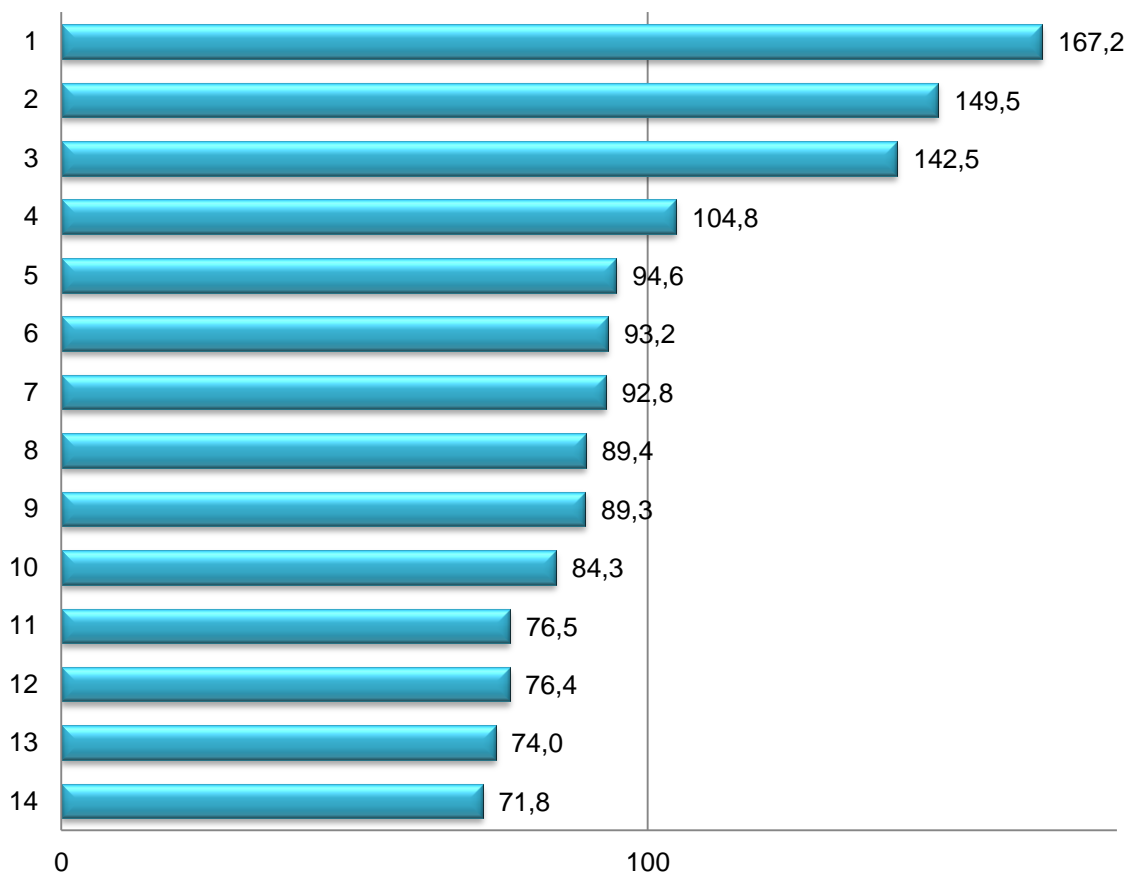

1	финансовая деятельность	8	здравоохранение и предоставление социальных услуг
2	государственное управление и обеспечение военной безопасности, обязательное социальное обеспечение	9	строительство
3	добыча полезных ископаемых	10	образование
4	операции с недвижимым имуществом, аренда и предоставление услуг	11	обрабатывающие производства
5	транспорт и связь	12	предоставление прочих коммунальных, социальных и персональных услуг
6	оптовая и розничная торговля, ремонт автотранспортных средств, мотоциклов, бытовых изделий и предметов личного пользования	13	сельское хозяйство, охота и лесное хозяйство
7	производство и распределение электроэнергии, газа и воды	14	гостиницы и рестораны

**Задолженность организаций по заработной плате**

На 1 января 2014 года, по сведениям организаций (не относящихся к субъектам малого предпринимательства), суммарная задолженность по заработной плате по кругу наблюдаемых видов экономической деятельности составила 1,9 млн. рублей и уменьшилась по сравнению с 1 декабря 2013 года на 2,8 млн. рублей (в 2,5 раза).

*Просроченная задолженность по заработной плате по видам экономической деятельности на 1 января 2014 года*

	Тыс. рублей		Всего в % к		
	всего	в том числе из-за:	1 декабря 2013	итогу	
		несвоевременного получения денежных средств из бюджетов всех уровней		отсутствия собственных средств	
Всего	1906	-	1906	40,5	100
в том числе по видам экономической деятельности:					
производство и распределение электроэнергии, газа и воды	608	-	608	144,4	31,9
строительство	961	-	961	100,0	50,4
управление недвижимым имуществом	337	-	337	43,0	17,7

Вся просроченная задолженность по заработной плате на 1 января 2014 года сложилась из-за отсутствия у организаций собственных средств и составила 1906 тыс. рублей. Задолженность из-за несвоевременного получения денежных средств из бюджетов всех уровней на 1 января т.г. отсутствует, на 1 декабря 2013 года она составляла 49 тыс. рублей.



**Динамика просроченной задолженности по заработной плате  
(на 1 число месяца)**

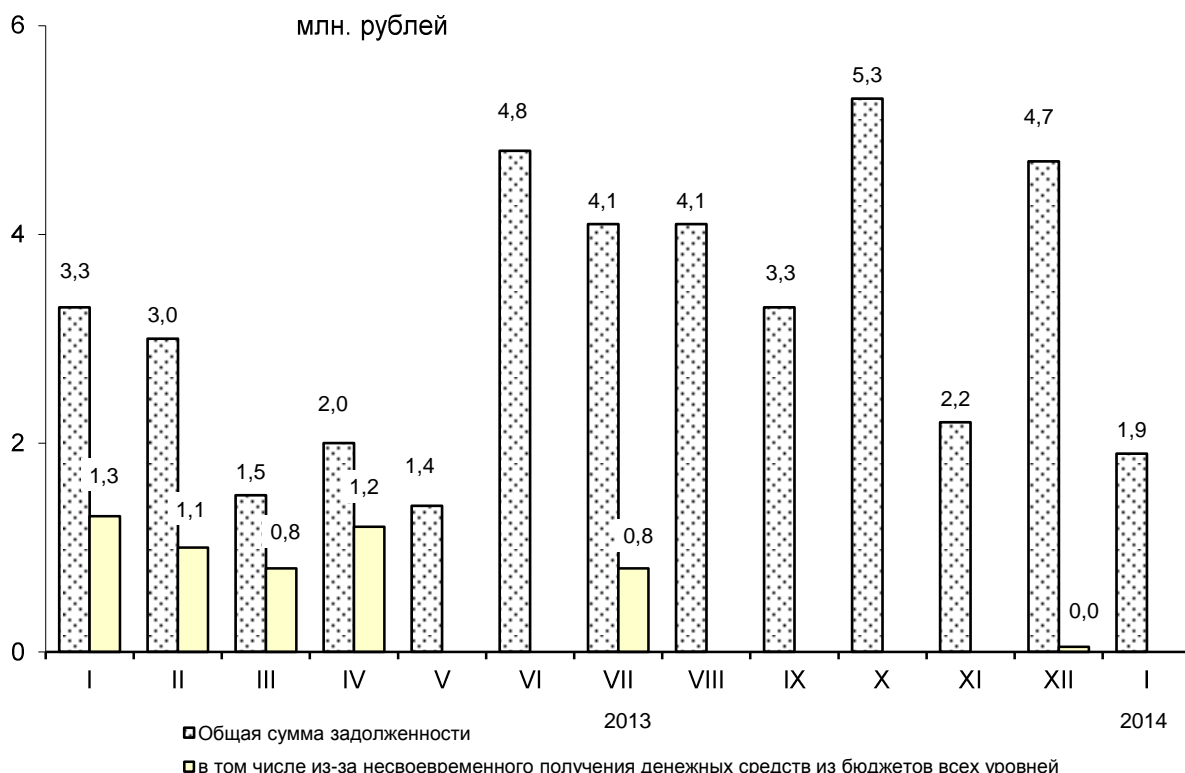

По состоянию на 1 января 2014 года количество организаций, на которых отмечалось наличие просроченной задолженности по заработной плате, уменьшилось на 22,2% и составило 7 единиц.

*Сведения о количестве организаций, имевших просроченную задолженность по заработной плате*

	на начало месяца			
	Количество организаций, имевших задолженность по заработной плате, ед.	Январь 2014 в % к декабрю 2013	Численность работников, перед которыми организации имеют просроченную задолженность по заработной плате, человек	Январь 2014 в % к декабрю 2013
Всего	7	77,8	147	55,7
в том числе:				
производство и распределение электроэнергии, газа и воды	4	133,3	50	185,2
строительство	1	100,0	35	100,0
управление недвижимым имуществом	2	66,7	62	79,5

Просроченная задолженность по заработной плате в расчете на одного работника на 1 января 2014 года составила 12966 рублей.

**Пенсии**

По состоянию на 1 января 2014 года численность пенсионеров, состоящих на учете в пенсионном фонде, составила 254,5 тыс. человек.

*Изменение среднего размера назначенных месячных пенсий, а также соотношение его со средней заработной платой*

		на начало месяца	
	<i>Средний размер назначенных месячных пенсий, рублей</i>	<i>Реальное изменение средних назначенных пенсий в % к соответствующему периоду предыдущего года</i>	<i>Средний размер назначенных месячных пенсий в % к среднему размеру начисленной заработной платы</i>
2012			
Январь	7893,4	103,7	40,1
Апрель	8727,9	106,3	40,9
Июль	8723,3	105,1	40,1
Октябрь	8750,1	105,0	38,8
2013			
Январь	8724,3	103,8	39,0
Апрель	9550,0	101,8	39,0
Июль	9564,5	102,9	37,9
Октябрь	9590,2	102,3	37,3
2014			
Январь	9562,1	...	...

## ЗДРАВООХРАНЕНИЕ

На территории Калининградской области в 2013 году по сравнению с 2012 годом эпидемиологическая обстановка характеризовалась ростом заболеваемости по ряду инфекционных заболеваний, в их числе: грипп, острые инфекции верхних дыхательных путей, сальмонеллезные инфекции.

*Заболеваемость населения отдельными инфекционными и паразитарными заболеваниями*

*(по данным Управления Роспотребнадзора по Калининградской области)*

число зарегистрированных случаев заболеваний у пациентов

	2013, человек	2013 в % к 2012	Декабрь 2013, человек	Декабрь 2013 в % к декабрю 2012	Справочно 2012 в % к 2011
<b>Кишечные инфекции</b>					
Острые кишечные инфекции	3775	98,1	195	90,7	112,7
из них:					
бактериальная дизентерия	18	39,1	-	-	131,4
Сальмонеллезные инфекции	576	130,3	21	63,6	87,0
<b>Гепатиты</b>					
Острые вирусные гепатиты	68	66,7	3	100,0	129,1
из них:					
гепатит А	12	70,6	-	-	89,5
гепатит В	25	55,6	2	-	в 2,4 р.
гепатит С	23	82,1	1	100,0	87,5
<b>Некоторые инфекции, управляемые средствами специфической профилактики</b>					
Коклюш	22	157,1	8	в 8,0 р.	в 14,0 р.
<b>Острые респираторно-вирусные инфекции</b>					
Острые инфекции верхних дыхательных путей	179740	128,3	13245	98,8	76,8
Грипп	261	в 4,4 р.	-	-	15,0
<b>Социально значимые болезни</b>					
Сифилис	313	78,3	24	64,9	84,6
Гонококковая инфекция	210	87,9	20	117,6	91,9
Туберкулез (впервые выявленный)	611	91,2	53	93,0	89,7
Педикулез	463	118,1	31	66,0	89,1
Болезнь, вызванная вирусом иммунодефицита человека и бессимптомный инфекционный статус, вызванным вирусом иммунодефицита человека (ВИЧ)	288	65,2	33	150,0	109,1

На начало 2013 года в области было 112 врачебных учреждений, оказывающих амбулаторно-поликлиническую помощь населению, обеспеченность ими (число посещений в смену на 10 тыс. человек) составила 243,3 (на начало 2012 года – 227,5).

На начало 2013 года в 54 больничных учреждениях области на 10 тыс. человек населения приходилось 90,6 коек (на начало 2012 года – 77,2).

Обеспеченность населения области врачами и средним медицинским персоналом на 10 тыс. человек составила соответственно 41,5 и 88,2 (против 35,4 и 76,7 на начало 2012 года).

## ОБРАЗОВАНИЕ

## Общеобразовательные учреждения

На начало 2013/14 учебного года в области реализуют программы общего образования 176 государственных дневных общеобразовательных учреждений с численностью учащихся 90,8 тыс. человек и 5 негосударственных (647 учащихся).

*Дневные общеобразовательные учреждения*

	на начало учебного года, единиц		
	2012/13	2013/14	2013/14 в % к 2012/13
Всего учреждений	190	181	95,3
образовательные учреждения для детей дошкольного и младшего школьного возраста	5	5	100,0
общеобразовательные учреждения и школы-интернаты	176	168	95,5
в том числе:			
начальные	4	2	50,0
основные	25	22	88,0
средние	120	118	98,3
общеобразовательные учреждения с углубленным изучением отдельных предметов	4	4	100,0
гимназии	10	10	100,0
лицеи	13	12	92,3
кадетские учреждения	1	1	100,0
общеобразовательные учреждения для детей с ограниченными возможностями здоровья	8	7	87,5
Из общего числа учреждений:			
государственные учреждения	185	176	95,1
в том числе:			
образовательные учреждения для детей дошкольного и младшего школьного возраста	5	5	100,0
общеобразовательные учреждения и школы-интернаты	171	163	95,3
в том числе:			
начальные	3	1	33,3
основные	24	22	91,7
средние	119	117	98,3
общеобразовательные учреждения с углубленным изучением отдельных предметов	4	4	100,0
гимназии	9	8	88,9
лицеи	12	11	91,7
кадетские учреждения	1	1	100,0
общеобразовательные учреждения для детей с ограниченными возможностями здоровья	8	7	87,5
негосударственные учреждения	5	5	100,0
в том числе:			
общеобразовательные учреждения и школы-интернаты	5	5	100,0
в том числе:			

	2012/13	2013/14	2013/14 в % к 2012/13
начальные	1	1	100,0
основные	1	-	-
средние	1	1	100,0
гимназии	1	2	200,0
лицеи	1	1	100,0

На начало 2013/14 учебного года из общего числа государственных дневных общеобразовательных учреждений, реализующих программы общего образования, - 8 гимназий (8,8 тыс. учащихся), 11 лицеев (10,1 тыс. учащихся) и 1 кадетское учреждение (445 учащихся).

В две смены ведут занятия 52 государственных школы (29,5% от общего их количества), во вторую смену занимаются 9,7 тыс. учащихся, или 10,8%. По сравнению с 2012/13 учебным годом численность учащихся, занимающихся во вторую смену, уменьшилась на 2,2 тыс. человек, или на 18,6%. Среди негосударственных общеобразовательных учреждений, занятия в две смены ведутся в 2 школах (40% от общего их числа). Во вторую смену занимаются 225 человек (34,8%).

Группы продленного дня имеют 104 государственных учреждения, в которых занимаются 8,7 тыс. человек, из них учащиеся 1-3 (4) классов – 7,3 тыс. человек. Среди негосударственных общеобразовательных учреждений, группы продленного дня имеют 3 школы, в них занимаются 172 учащихся, из них учащиеся 1-3 (4) классов – 82 человека.

*Численность учащихся в дневных общеобразовательных учреждениях*

*на начало учебного года, человек*

	2012/13	2013/14	2013/14 в % к 2012/13
Всего обучающихся	89805	91488	101,9
в образовательных учреждениях для детей дошкольного и младшего школьного возраста	340	385	113,2
общеобразовательных учреждениях и школах-интернатах	87470	89157	101,9
в том числе:			
начальных	558	467	83,7
основных	4276	4156	97,2
средних	59923	61096	102,0
общеобразовательных учреждениях с углубленным изучением отдельных предметов	3872	3955	102,1
гимназиях	8234	9143	111,0
лицеях	10607	10340	97,5
кадетских учреждениях	453	445	98,2
общеобразовательных учреждениях для детей с ограниченными возможностями здоровья	1542	1501	97,3
Из общего числа обучающихся:			
в государственных учреждениях	89151	90841	101,9
в том числе:			
в образовательных учреждениях для детей дошкольного и младшего школьного возраста	340	385	113,2
общеобразовательных учреждениях и школах-интернатах	86816	88510	102,0

## КАЛИНИНГРАДСКАЯ ОБЛАСТЬ

	2012/13	2013/14	2013/14 в % к 2012/13
в том числе:			
начальных	505	409	81,0
основных	4160	4156	99,9
средних	59886	61060	102,0
общеобразовательных учреждений с углубленным изучением отдельных предметов	3872	3955	102,1
гимназиях	8030	8831	110,0
лицеях	10363	10099	97,5
кадетских учреждениях	453	445	98,2
общеобразовательных учреждениях для детей с ограниченными возможностями здоровья	1542	1501	97,3
в негосударственных учреждениях	654	647	98,9
в том числе:			
общеобразовательных учреждениях и школах-интернатах	654	647	98,9
в том числе:			
начальных	53	58	109,4
основных	116	-	-
средних	37	36	97,3
гимназиях	204	312	152,9
лицеях	244	241	98,8

В 5 вечерних общеобразовательных учреждениях желающим предоставляется возможность получить общее образование без отрыва от производства. На начало текущего учебного года в вечерних школах обучается 1,9 тыс. учащихся, что на 14% меньше, чем в предыдущем учебном году.

В 2013 году общеобразовательную школу окончили 12,9 тыс. человек, из них 61,9% получили основное среднее образование и 38,1% - полное среднее образование.

### Выпуск учащихся общеобразовательными учреждениями

	2012	2013	2013 в % к 2012
			человек
Окончили основную школу	8117	7970	98,2
государственную	8090	7947	98,2
в том числе:			
дневную	7683	7647	99,5
вечернюю	407	300	73,7
негосударственную	27	23	85,2
Окончили среднюю (полную) школу	3952	4898	123,9
государственную	3940	4875	123,7
в том числе:			
дневную	3561	4482	125,9
вечернюю	379	393	103,7
негосударственную	12	23	191,7

## ПРЕСТУПНОСТЬ

По данным Управления Министерства внутренних дел России по Калининградской области за 2013 год было зарегистрировано 14,5 тыс. преступлений, что на 3,5% меньше, чем в 2012 году.

### Зарегистрированные преступления

	единиц		
	2012	2013	2013 в % к 2012
Всего зарегистрировано преступлений	15041	14521	96,5
из них:			
тяжких	3648	3609	98,9
против личности	2039	2184	107,1
против собственности	9808	9540	97,3
Совершены:			
с участием несовершеннолетних	472	559	118,4
в группе	677	632	93,4
в состоянии опьянения:			
алкогольного	1401	1612	115,1
наркотического	40	39	97,5
токсического	-	1	-
ранее совершавшими преступления	2811	3760	133,8
из них ранее судимыми	2481	2807	113,1

Раскрываемость преступлений в 2013 году по сравнению с предыдущим годом повысилась и составила 52,8%, против 50,1% в 2012 году.

### Число зарегистрированных преступлений в 2013 г.

(единиц)

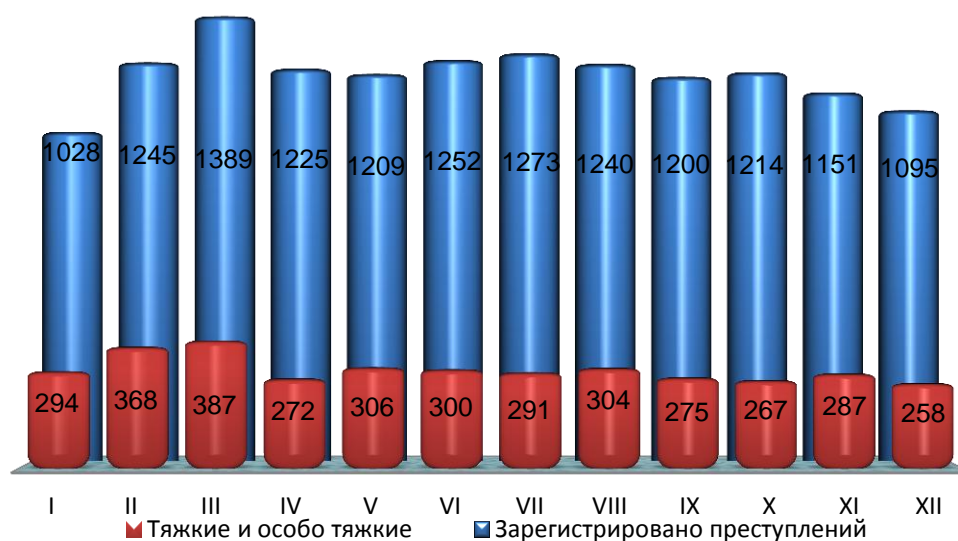

В 2013 году зарегистрировано 3609 тяжких и особо тяжких преступлений, что на 1,1% меньше, чем в 2012 году. Их доля в общем числе зарегистрированных преступлений составила 24,9% (в 2012 году – 24,3%). Против собственности в 2013 году совершено 9540 преступления, что на 2,7% меньше чем в предыдущем году.

В 2013 году было зарегистрировано 5130 преступлений, причинивших крупный ущерб или совершенных в крупных и особо крупных размерах, что в 4,3 раза больше, чем в 2012 году.

Число преступлений, связанных с незаконным оборотом наркотиков, выявленных правоохранительными органами, в 2013 году увеличилось по сравнению с соответствующим периодом предыдущего года на 4,2%.

В 2013 году зарегистрировано 795 преступлений экономической направленности, что на 16,1% меньше, чем в предыдущем году, из них 166 преступлений коррупционной направленности, 100 экологических преступлений.

*Распределение числа зарегистрированных преступлений по видам*

	единиц		
	2013	В % к 2012	Справочно: 2012 в % к 2011
Зарегистрировано преступлений	14521	96,5	99,0
из них:			
убийство и покушение на убийство	60	105,3	86,4
умышленное причинение тяжкого вреда здоровью	177	90,3	98,5
изнасилование и покушение на изнасилование	13	86,7	100,0
разбой	100	97,1	103,0
грабеж	658	82,9	90,1
кража	7306	98,7	96,5
мошенничество	702	105,6	126,7
хулиганство	15	75,0	142,9
преступления, связанные с незаконным оборотом наркотиков	1273	104,2	105,7

*Число лиц, совершивших преступления*

	человек		
	2012	2013	2013 в % к 2012
Выявлено лиц, совершивших преступления	6188	6441	104,1
из них:			
женщины	1064	1072	100,8
мужчины	5124	5369	104,8
молодежь от 18 до 29 лет	2587	2512	97,1
несовершеннолетние	425	443	104,2
не имеющие постоянного источника дохода	4321	4488	103,9
из них безработные	191	60	31,4
мигранты	14	14	100,0
учащиеся и студенты	410	432	105,4
ранее совершавшие преступления	2439	2860	117,3
из них ранее судимые	2040	2136	104,7



Число выявленных лиц, совершивших преступления, в 2013 году увеличилось на 4,1% по сравнению с предыдущим годом.

В 2013 году число выявленных лиц, совершивших преступления в составе организованной группы либо преступного сообщества (преступной организации), составило 33 человека, что в 3 раза больше, чем в 2012 году. Численность лиц, совершивших преступления в состоянии алкогольного опьянения составила 1449 человек, что на 5,4% больше, чем в 2012 году, из них женщин - 167 человек (увеличение на 1,2%), несовершеннолетних - 28 человек (уменьшение на 3,4%).

Число потерпевших от преступных деяний в 2013 году составило 12,1 тысяч человек, что на 1,2% больше, чем в 2012 году. Из них 4907 человек – женщины и 605 человек – несовершеннолетние. Число погибших в 2013 году составило 162 человека, в 2012 году – 164 человека.

Руководитель

Г.С. Чурикова

**ПРИЛОЖЕНИЕ**

**Основные показатели социально-экономического положения  
Калининградской области и Российской Федерации**

	Калининградская область		Российская Федерация	
	2013	в % к 2012	2013	в % к 2012
Индекс промышленного производства	x	97,2	x	100,3
по видам экономической деятельности:				
добыча полезных ископаемых	x	92,5	x	101,2
обрабатывающие производства	x	98,7	x	100,1
производство и распределение электроэнергии, газа и воды	x	94,5	x	98,2
Продукция сельского хозяйства, млрд. рублей	21,6	103,5	3790,8	106,2
Объем работ, выполненных по виду деятельности «Строительство», млрд. рублей	29,6	102,3	5917,2	98,5
Ввод в действие жилых домов за счет всех источников финансирования, млн. кв. метров	0,6	108,2	69,4	105,5
Инвестиции в основной капитал, млрд. рублей (январь-сентябрь 2013 года)	32,1	72,2	8137,5	98,6
Оборот розничной торговли, млрд. рублей	114,2	98,1	23668,4	103,9
Объем платных услуг населению, млрд. рублей	37,0	103,7	6512,4 <sup>1)</sup>	102,1 <sup>1)</sup>
Индекс потребительских цен	x	107,0 <sup>2)</sup>	x	106,5 <sup>2)</sup>
Индекс цен производителей промышленных товаров	x	101,4 <sup>2)</sup>	x	103,7 <sup>2)</sup>
Численность официально зарегистрированных безработных на конец периода, тыс. человек	6,2	93,7	918	86,2
Реальные располагаемые денежные доходы (ноябрь 2013 года)	x	93,2 <sup>3)</sup>	x	102,4 <sup>3)</sup>
Среднемесячная начисленная заработная плата одного работника (ноябрь 2013 года)				
номинальная, рублей	27538	115,1 <sup>3)</sup>	30290	110,9 <sup>3)</sup>
реальная	x	107,1 <sup>3)</sup>	x	104,1 <sup>3)</sup>

<sup>1)</sup> Предварительные данные.

<sup>2)</sup> Декабрь 2013 в % к декабрю 2012.

<sup>3)</sup> Ноябрь 2013 в % к ноябрю 2012.

**Основные показатели социально-экономического положения  
регионов Северо-Западного федерального округа в январе-ноябре 2013 года**

	Индекс промышленного производства январь-ноябрь 2013 в % к январю-ноябрю 2012 <sup>1)</sup>	в том числе:		
		добыча полезных иско- паемых	обра- баты- вающие произ- водства	производство и распреде- ление электро- энергии, газа и воды
Российская Федерация <sup>2)</sup>	99,9	101,2	99,4	99,3
Северо-Западный федеральный округ	98,9	99,2	98,7	100,0
Республика Карелия	90,6	100,5	78,2	88,0
Республика Коми	101,8	101,0	104,4	100,2
Архангельская область	94,7	96,4	90,7	98,0
Вологодская область	102,1	102,3	101,9	105,3
Калининградская область	95,6	92,6	96,4	94,4
Ленинградская область	94,8	71,2	96,6	87,6
Мурманская область	100,4	102,8	97,7	99,3
Новгородская область	105,1	101,8	105,4	102,4
Псковская область	97,5	118,5	97,0	96,3
г. Санкт-Петербург	99,2	107,1	98,5	108,0

продолжение

Производство основных видов продукции животноводства в сельскохозяйственных организациях						
	скот и птица на убой (в живом весе)		молоко		яйца	
	тыс. тонн	в % к январю- ноябрю 2012	тыс. тонн	в % к январю- ноябрю 2012	млн. штук	в % к январю- ноябрю 2012
Российская Федерация, млн. тонн, млрд. штук	7,4	111,0	12,9	94,9	28,9	97,9
Северо-Западный федеральный округ	620,5	104,0	1244,5	94,4	3832,6	94,5
Республика Карелия	9,3	97,9	50,2	97,3	3,2	70,1
Республика Коми	23,0	100,5	31,6	93,0	105,3	85,9
Архангельская область	30,0	82,7	71,6	95,0	94,2	48,6
Вологодская область	41,9	87,7	357,9	92,9	521,1	85,2
Калининградская область	49,0	114,6	68,1	101,7	135,9	114,7
Ленинградская область	306,4	111,5	465,0	97,3	2780,5	100,6
Мурманская область	13,8	80,3	23,5	96,1	17,7	60,2
Новгородская область	96,0	88,8	48,6	87,6	145,3	84,9
Псковская область	51,0	137,6	128,0	87,4	29,4	72,4

<sup>1)</sup> По видам экономической деятельности: «Добыча полезных ископаемых», «Обрабатывающие производства», «Производство и распределение электроэнергии, газа и воды».

<sup>2)</sup> С учетом поправки на неформальную деятельность.

продолжение

	<i>Объем работ, выполненных по виду деятельности «Строительство», млн. рублей</i>		<i>Введено жилых домов, тыс. м<sup>2</sup> общей площади</i>	
		<i>В % к январю-ноябрю 2012</i>		<i>В % к январю-ноябрю 2012</i>
Российская Федерация <sup>1)</sup> , млрд. рублей	5114,2	98,7	52993,2	112,1
Северо-Западный федеральный округ	627897,7	91,5	5272,1	126,8
Республика Карелия	12389,6	127,0	180,9	115,9
Республика Коми	79598,8	81,8	96,6	136,2
Архангельская область	45592,5	132,1	229,5	107,7
Вологодская область	43233,6	71,8	374,4	150,3
Калининградская область	23937,4	99,3	562,6	126,2
Ленинградская область	70749,5	71,7	1130,9	126,5
Мурманская область	19517,3	95,8	12,0	84,9
Новгородская область	18716,2	117,7	178,7	94,7
Псковская область	10567,1	117,6	135,6	92,6
г. Санкт-Петербург	303595,7	96,0	2371,0	133,3

продолжение

	<i>Оборот розничной торговли</i>		<i>Оборот розничной торговли по торговым сетям, млн. рублей</i>	<i>Объем платных услуг населению</i>	
	<i>млн. рублей</i>	<i>в % к январю-ноябрю 2012</i>		<i>млн. рублей</i>	<i>в % к январю-ноябрю 2012</i>
Российская Федерация, млрд. рублей	21149	103,9	4418	5906	102,2
Северо-Западный федеральный округ	1934028	103,8	723001	639566	100,7
Республика Карелия	78229	104,5	19049	22615	100,7
Республика Коми	131265	100,4	26019	39182	98,3
Архангельская область	163543	104,8	18156	55630	103,5
Вологодская область	120221	101,1	27572	40569	101,2
Калининградская область	102177	97,9	27430	33311	102,5
Ленинградская область	221994	101,6	89417	44129	102,0
Мурманская область	120620	105,1	37350	45080	99,0
Новгородская область	76043	104,5	23047	26318	108,2
Псковская область	75548	102,0	23831	18809	99,8
г. Санкт-Петербург	844388	105,7	431132	313922	99,8

<sup>1)</sup> Сводные итоги по Российской Федерации включают уточнения на федеральном уровне объема работ, не наблюдаемых прямыми статистическими методами и не распределенных по субъектам Российской Федерации.

продолжение

	<i>Объем инвестиций в основной капитал в январе-сентябре 2013, млрд. рублей</i>	<i>В % к январю-сентябрю 2012</i>	<i>Поступило иностранных инвестиций, млн. долларов США</i>
Российская Федерация <sup>1)</sup>	8137,5	98,6	132385
Северо-Западный федеральный округ			
Республика Карелия	17,0	71,8	49,3
Республика Коми	107,7	66,2	271,0
Архангельская область	97,9	89,6	1136,8
Вологодская область	37,5	40,5	1530,2
Калининградская область	32,1	72,2	150,0
Ленинградская область	127,1	56,4	1730,7
Мурманская область	37,3	109,3	28,1
Новгородская область	23,6	82,8	319,8
Псковская область	16,3	78,2	30,7
г. Санкт-Петербург	214,8	98,0	8974,1

продолжение

на конец ноября

	<i>Уровень зарегистрированной безработицы, %<sup>2)</sup></i>	<i>Потребность работодателей в работниках, заявленная в государственные учреждения службы занятости, человек на 1 вакантное место<sup>2)</sup></i>
Республика Карелия	1,8	1,5
Республика Коми	1,3	0,6
Архангельская область	1,5	1,2
Вологодская область	1,2	0,9
Калининградская область	1,1	0,5
Ленинградская область	0,4	2,7
Мурманская область	1,5	0,7
Новгородская область	1,0	0,4
Псковская область	1,2	0,8
г. Санкт-Петербург	0,3	0,6

<sup>1)</sup> Включая затраты на централизованное приобретение машин, оборудования, транспортных средств, не включенных в сметы строек, а также уточнение на федеральном уровне объема инвестиций, не наблюдаемых прямыми статистическими методами, без распределения по субъектам Российской Федерации.

<sup>2)</sup> По данным Федеральной службы по труду и занятости.

продолжение

	<i>Среднемесячная номинальная начисленная заработная плата в январе- октябре 2013, рублей</i>	<i>Январь-октябрь 2013 в % к январю-октябрю 2012</i>
Российская Федерация	29147	112,9
Северо-Западный федеральный округ	31756	112,7
Республика Карелия	26984	111,0
Республика Коми	36402	112,4
Архангельская область	31305	113,7
Вологодская область	24474	110,4
Калининградская область	24269	111,0
Ленинградская область	28967	111,2
Мурманская область	38411	111,4
Новгородская область	22645	112,5
Псковская область	19317	110,5
г. Санкт-Петербург	36132	113,6

продолжение

	<i>Коэффициенты рождаемости, смертности и естественного прироста населения в январе-октябре 2013 на 1000 человек населения</i>			<i>Число детей, умерших в возрасте до 1 года, на 1000 родившихся в январе- октябре 2013</i>
	<i>родив- шихся</i>	<i>умерших</i>	<i>естественный прирост, убыль (-)</i>	
Российская Федерация	13,3	13,2	0,1	8,2
Северо-Западный федеральный округ	12,2	13,5	-1,2	6,3
Республика Карелия	12,0	14,9	-2,9	6,4
Республика Коми	14,4	12,0	2,4	6,0
Архангельская область	12,8	13,5	-0,7	7,4
Вологодская область	13,9	15,1	-1,2	10,3
Калининградская область	12,6	13,2	-0,6	6,0
Ленинградская область	8,9	14,7	-5,8	5,6
Мурманская область	11,9	11,0	0,9	6,0
Новгородская область	11,9	18,1	-6,2	8,6
Псковская область	11,0	18,7	-7,7	7,6
г. Санкт-Петербург	12,8	12,0	0,8	4,7

**Распределение организаций по организационно-правовым формам  
(без индивидуальных предпринимателей)**

	единиц	
	На 01.01.2014	В % к итогу
Всего	52695	100
в том числе:		
полные товарищества	5	0,0
товарищества на вере	1	0,0
общества с ограниченной или дополнительной ответственностью	42518	80,7
открытые акционерные общества	232	0,4
закрытые акционерные общества	728	1,4
производственные кооперативы (артели)	86	0,2
унитарные предприятия	320	0,6
крестьянские (фермерские) хозяйства	2080	3,9
потребительские кооперативы	286	0,5
общественные и религиозные организации (объединения)	1230	2,3
фонды	186	0,4
некоммерческие партнерства	272	0,5
ассоциации (союзы)	67	0,1
палаты	3	0,0
учреждения	1722	3,3
садоводческие, огороднические или дачные объединения граждан	451	0,9
автономные некоммерческие организации	235	0,4
казачьи общества	27	0,1
коллегии адвокатов	17	0,0
товарищества собственников жилья	948	1,8
организационно-правовые формы организаций, созданных без прав юридического лица	1194	2,3
прочие	87	0,2



**Количество организаций, учтенных в территориальном разделе Статрегистра по Калининградской области, по муниципальным образованиям (без индивидуальных предпринимателей)**

единиц			
<i>Муниципальные образования Калининградской области</i>	<i>На 01.01.2013</i>	<i>На 01.01.2014</i>	<i>2014 в % к 2013</i>
Калининградская область	50845	52695	103,6
Городские округа:			
г. Калининград	34101	35345	103,6
Багратионовский	1090	1167	107,1
Балтийский	644	683	106,1
Гурьевский	3877	4027	103,9
Гусевский	852	854	100,2
Краснознаменский	354	363	102,5
г. Ладушкин	101	114	112,9
г. Мамоново	267	265	99,3
Неманский	387	385	99,5
Нестеровский	513	521	101,6
Озерский	324	336	103,7
г. Пионерский	360	362	100,6
Полесский	534	523	97,9
Светлогорский	795	808	101,6
Светловский	1081	1147	106,1
Славский	331	351	106,0
г. Советск	1011	1015	100,4
Черняховский	1481	1509	101,9
п. Янтарный	208	232	111,5
Муниципальные районы:			
Гвардейский	983	1034	105,2
Зеленоградский	1125	1199	106,6
Правдинский	426	455	106,8

**Характеристика демографии организаций  
в разрезе видов экономической деятельности  
(без индивидуальных предпринимателей)**

на 1000 организаций

	<i>Коэффициент рождаемости организаций</i>		<i>Коэффициент официальной ликвидации организаций</i>		<i>Коэффициент прироста, снижения (-)</i>	
	<i>2013</i>	<i>декабрь 2013</i>	<i>2013</i>	<i>декабрь 2013</i>	<i>2013</i>	<i>декабрь 2013</i>
Всего	85,8	6,5	43,0	4,3	42,8	2,2
в том числе:						
сельское хозяйство, охота и лесное хозяйство	17,4	1,9	36,0	8,9	-18,6	-7,0
рыболовство, рыбоводство	58,8	0,0	41,2	5,8	17,6	-5,8
добыча полезных ископаемых	81,2	0,0	50,8	0,0	30,4	0,0
обрабатывающие производства	65,0	4,5	37,9	3,3	27,1	1,2
из них:						
производство пищевых продуктов, включая напитки, и табака	65,2	1,9	36,0	2,9	29,2	-1,0
текстильное и швейное производство	53,8	9,0	17,9	0,0	35,9	9,0
обработка древесины и производство изделий из дерева	38,2	0,0	54,1	0,0	-15,9	0,0
целлюлозно-бумажное производство; издательская и полиграфическая деятельность	94,3	7,8	57,0	0,0	37,3	7,8
химическое производство	45,9	0,0	27,5	9,1	18,4	-9,1
производство резиновых и пластмассовых изделий	38,5	7,1	45,5	7,1	-7,0	0,0
производство прочих неметаллических минеральных продуктов	103,4	5,6	40,2	5,6	63,2	0,0
металлургическое производство и производство готовых металлических изделий	58,6	4,3	26,0	0,0	32,6	4,3
производство машин и оборудования	61,0	5,2	26,5	2,6	34,5	2,6
производство электро- оборудования, электронного и оптического оборудования	55,9	2,7	39,9	0,0	16,0	2,7
производство транспортных средств и оборудования	58,5	0,0	27,5	0,0	31,0	0,0
прочие производства	68,7	8,3	40,7	11,1	28,0	-2,8
производство и распределение электроэнергии, газа и воды	78,0	3,9	54,6	3,9	23,4	0,0
строительство	122,8	10,0	43,0	3,4	79,8	6,6
оптовая и розничная торговля; ремонт автотранспортных средств, мотоциклов, бытовых изделий и предметов личного пользования	93,7	7,3	40,7	4,2	53,0	3,1

	<i>Коэффициент рождаемости организаций</i>		<i>Коэффициент официальной ликвидации организаций</i>		<i>Коэффициент прироста, снижения (-)</i>	
	<i>2013</i>	<i>декабрь 2013</i>	<i>2013</i>	<i>декабрь 2013</i>	<i>2013</i>	<i>декабрь 2013</i>
из них:						
торговля автотранспортными средствами и мотоциклами, их техническое обслуживание и ремонт	102,0	7,8	37,4	2,8	64,6	5,0
оптовая торговля, включая торговлю через агентов, кроме торговли автотранспортными средствами и мотоциклами	89,8	7,9	40,6	3,8	49,2	4,1
розничная торговля, кроме торговли автотранспортными средствами и мотоциклами; ремонт бытовых изделий и предметов личного пользования	101,3	5,3	42,7	5,9	58,6	-0,6
гостиницы и рестораны	92,8	5,7	37,6	6,5	55,2	-0,8
транспорт и связь	84,6	6,0	38,2	3,8	46,4	2,2
в том числе:						
связь	61,5	4,7	66,2	23,6	-4,7	-18,9
финансовая деятельность	137,5	13,2	60,0	1,9	77,5	11,3
операции с недвижимым имуществом, аренда и предоставление услуг	86,7	6,4	49,1	4,2	37,6	2,2
государственное управление и обеспечение военной безопасности; обязательное социальное обеспечение	34,3	1,9	30,5	3,8	3,8	-1,9
образование	43,7	4,1	46,7	5,1	-3,0	-1,0
здравоохранение и предоставление социальных услуг	65,3	4,3	30,5	1,4	34,8	2,9
предоставление прочих коммунальных, социальных и персональных услуг	96,9	7,1	62,8	4,1	34,1	3,0

**Характеристика демографии организаций  
в разрезе муниципальных образований  
(без индивидуальных предпринимателей)**

на 1000 организаций

Муниципальные образования Калининградской области	Коэффициент рождаемости организаций		Коэффициент официальной ликвидации организаций		Коэффициент прироста, снижения (-)	
	2013	декабрь 2013	2013	декабрь 2013	2013	декабрь 2013
Калининградская область	85,8	6,5	43,0	4,3	42,8	2,2
Городские округа:						
г. Калининград	89,1	6,5	44,4	3,4	44,7	3,1
Багратионовский	67,6	11,4	18,0	3,5	49,6	7,9
Балтийский	89,4	3,0	27,8	1,5	61,6	1,5
Гурьевский	79,5	5,8	34,2	7,3	45,3	-1,5
Гусевский	60,0	1,2	55,2	3,6	4,8	-2,4
Краснознаменский	39,9	8,5	31,3	0,0	8,6	8,5
г. Ладушкин	161,1	8,9	37,9	17,8	123,2	-8,9
г. Мамоново	49,2	7,6	45,5	3,8	3,7	3,8
Неманский	56,0	10,8	66,7	0,0	-10,7	10,8
Нестеровский	35,6	5,9	25,7	0,0	9,9	5,9
Озерский	92,9	9,1	46,4	0,0	46,5	9,1
г. Пионерский	98,2	16,8	67,3	11,2	30,9	5,6
Полесский	88,3	5,8	38,4	7,8	49,9	-2,0
Светлогорский	87,9	7,6	59,4	24,1	28,5	-16,5
Светловский	89,7	7,1	22,9	4,4	66,8	2,7
Славский	90,6	5,9	51,4	2,9	39,2	3,0
г. Советск	61,4	6,2	58,3	1,0	3,1	5,2
Черняховский	70,1	4,8	56,3	1,4	13,8	3,4
п. Янтарный	128,4	13,1	41,3	13,1	87,1	0,0
Муниципальные районы:						
Гвардейский	84,3	5,9	38,2	7,8	46,1	-1,9
Зеленоградский	112,7	6,8	30,8	6,8	81,9	0,0
Правдинский	78,3	6,7	43,7	13,4	34,6	-6,7

**Количество предпринимателей без образования юридического лица, прошедших государственную регистрацию (перерегистрацию), учтенных в территориальном разделе Статистического регистра по Калининградской области, в разрезе муниципальных образований по состоянию на 1 января 2014 года**

Муниципальные образования Калининградской области	Единиц	В % к	
		итогу	1 января 2013
Калининградская область	29061	100	85,9
Городские округа:			
г. Калининград	15815	54,4	87,2
Багратионовский	770	2,6	83,4
Балтийский	801	2,8	85,5
Гурьевский	1925	6,6	86,0
Гусевский	815	2,8	81,0
Краснознаменский	272	0,9	88,9
г. Ладушкин	102	0,4	86,4
г. Мамоново	194	0,7	80,5
Неманский	405	1,4	83,9
Нестеровский	274	0,9	82,3
Озерский	296	1,0	82,7
г. Пионерский	283	1,0	82,5
Полесский	497	1,7	85,4
Светлогорский	567	2,0	84,5
Светловский	739	2,5	84,8
Славский	403	1,4	83,1
г. Советск	1166	4,0	84,0
Черняховский	1414	4,9	85,3
п. Янтарный	193	0,7	79,8
Муниципальные районы:			
Гвардейский	736	2,5	84,6
Зеленоградский	952	3,3	85,9
Правдинский	442	1,5	81,1

Производство важнейших видов продукции в натуральном выражении<sup>1)</sup>

	2013	2013 в % к 2012
<b>02 Продукция лесоводства и лесозаготовки</b>		
Древесина необработанная, тыс.м <sup>3</sup>	26,5	114,4
Бревна хвойных пород, тыс. м <sup>3</sup>	10,6	108,9
Бревна лиственных пород, тыс. м <sup>3</sup>	9,6	111,4
<b>05 Рыба и прочая продукция рыболовства и рыбоводства; услуги, связанные с рыболовством и рыбоводством</b>		
Рыба живая, свежая или охлажденная, тыс. тонн	54,8	107,1
<b>14 Продукция горно-добывающих производств прочая</b>		
Материалы строительные нерудные, тыс. м <sup>3</sup>	4875,8	110,2
<b>DA Продукты пищевые, напитки и изделия табачные</b>		
<b>15 Продукты пищевые и напитки</b>		
Мясо и субпродукты - всего, тыс. тонн	32,8	116,3
Изделия колбасные, тыс. тонн	106,2	122,8
Полуфабрикаты мясные (мясосодержащие) охлажденные, подмороженные и замороженные тыс. тонн	65,6	101,6
Изделия мясные (мясосодержащие) кулинарные, тыс. тонн	18,0	184,4
Консервы мясные (мясосодержащие), млн. усл. банок	246,2	125,6
Рыба (кроме сельди) мороженая, печень, икра и молоки рыбы мороженые, тыс. тонн	188,0	124,0
Сельдь всех видов обработки, тыс. тонн	30,5	76,1
Рыба (кроме сельди) копченая, тыс. тонн	2,6	124,1
Консервы рыбные всех видов, млн. усл. банок	177,0	87,8
Пресервы рыбные, млн. усл. банок	10,2	87,8
Цельномолочная продукция (в пересчете на молоко) тыс. тонн	77,2	87,5
Продукты кисломолочные, тыс. тонн	13,5	98,2
Сыр и творог, тыс. тонн	7,2	138,7
Масло сливочное, тыс. тонн	1,5	73,0
Мороженое и десерты замороженные прочие, тонн	733,8	130,8
Комбикорма, тыс. тонн	114,2	109,6
Хлеб и хлебобулочные изделия, тыс. тонн	55,4	109,2
Кондитерские изделия, тыс. тонн	37,9	146,3
Водка, тыс. дкл	303,0	60,1
Коньяк, тыс. дкл	1500,9	103,3
Пиво, кроме отходов пивоварения, тыс. дкл	1892,1	65,8
Воды минеральные и газированные неподслащенные и неароматизированные, млн. полулитров	109,0	105,6
<b>DB Текстиль и изделия текстильные</b>		
<b>17 Текстиль</b>		
Белье постельное, тыс. штук	32,9	10,8
Ковры и изделия ковровые, млн. м <sup>2</sup>	10,4	145,5
Изделия трикотажные чулочно-носочные, тыс. пар	35361,9	85,8

<sup>1)</sup> Номенклатура продукции в соответствии с Общероссийским классификатором продукции по видам экономической деятельности (ОКПД), принятым и введенным в действие Приказом Федерального агентства по техническому регулированию и метрологии от 22 ноября 2007г. № 329-ст.

	2013	2013 в % к 2012
<b>18 Одежда; меха</b>		
Спецодежда, тыс. штук	187,6	75,5
Пальто, полупальто, тыс. штук	82,0	83,2
Бельевой трикотаж, тыс. штук	253,2	82,4
Брюки, бриджи, шорты, тыс. штук	71,5	82,5
<b>DD Древесина и изделия из дерева и пробки (кроме мебели), изделия из соломки и материалов для плетения</b>		
<b>20 Древесина и изделия из дерева и пробки (кроме мебели), изделия из соломки и материалов для плетения</b>		
Лесоматериалы, продольно распиленные или расколотые, разделенные на слои или лущеные, толщиной более 6 мм; шпалы железнодорожные или трамвайные деревянные, непропитанные, тыс. м <sup>3</sup>	70,7	68,1
Пиломатериалы обычные, не включенные в другие группировки, прочие, тыс. м <sup>3</sup>	70,6	67,9
<b>DE Целлюлоза, бумага и изделия из бумаги; носители информации записанные; услуги полиграфические</b>		
<b>21 Целлюлоза, бумага и изделия из бумаги; носители информации записанные; услуги полиграфические</b>		
Ящики из гофрированного картона (тара транспортная), млн. м <sup>2</sup>	28,6	111,9
<b>22 Продукция печатная и носители информации записанные</b>		
Книги, брошюры, листовки печатные и аналогичные материалы печатные в виде отдельных листов (листов-оттисков), млн. штук	77,7	97,7
Газеты (экземпляров, тираж условный /в 4-х полосном исчислении формата А2/), млн. штук	132,6	100,0
<b>DI Продукты минеральные неметаллические прочие</b>		
<b>26 Продукты минеральные неметаллические прочие</b>		
Кирпич керамический неогнеупорный строительный, блоки керамические и аналогичные изделия, млн. усл. кирпичей	108,0	124,0
Конструкции и детали сборные железобетонные, тыс. м <sup>3</sup>	239,2	120,3
<b>DK Машины и оборудование, не включенные в другие группировки</b>		
<b>29 Машины и оборудование, не включенные в другие группировки</b>		
Бытовые микроволновые печи, тыс. штук	925,2	82,3
Бытовые пылесосы, тыс. штук	51,8	85,6
<b>DL Оборудование электрическое и оптическое</b>		
<b>32 Компоненты электронные; аппаратура для радио, телевидения и связи</b>		
Аппаратура приемная телевизионная, в том числе видеомониторы и видеопроекторы, штук	4835980	87,2
приемники и декодеры спутникового телевидения, штук	2957721	107,0
<b>DM Средства транспортные и оборудование</b>		
<b>34 Средства автотранспортные, прицепы и полуприцепы</b>		
Автомобили легковые (новые), штук	242847	97,4
<b>DN Товары промышленные, не включенные в другие группировки, прочие</b>		
<b>36 Мебель; товары промышленные, не включенные в другие группировки, прочие</b>		
Мебель, тыс. рублей	3406153	87,6

**КАЛИНИНГРАДСКАЯ ОБЛАСТЬ**

	2013	2013 в % к 2012
<b>Е Электроэнергия, газ, пар и вода</b>		
<b>40 Электроэнергия, газ, пар и вода горячая</b>		
Электроэнергия, млн. кВт-ч	6395,9	93,4
Тепловая энергия, тыс. Гкал	4791,4	99,3

**Ввод в действие жилых домов по муниципальным образованиям области в 2013 году**

Муниципальные образования	Введено		В % к 2012		Справочно: 2012	
	общей (полезной) площади, тыс. кв. м	квартир	общей (полезной) площади, тыс. кв. м	квартир	общей (полезной) площади, тыс. кв. м	в % к 2011
Калининградская область	629,5	8607	108,2	105,3	581,8	106,7
городские округа:						
г. Калининград	405,5	6540	101,6	103,7	399,1	113,4
Багратионовский	9,0	66	165,6	194,1	5,4	113,4
Балтийский	2,2	10	70,4	40,0	3,1	25,4
Гурьевский	96,7	536	135,6	110,3	71,3	90,0
Гусевский	1,5	10	54,8	47,6	2,8	40,8
Краснознаменский	1,1	10	40,8	27,8	2,6	в 8,8 р.
Ладушкинский	0,8	4	75,8	57,1	1,1	82,0
Мамоновский	2,3	15	193,1	187,5	1,2	136,6
Неманский	1,0	4	в 2,1 р.	66,7	0,5	37,6
Нестеровский	1,5	24	57,5	в 3,4 р.	2,6	108,3
Озерский	0,8	11	в 3,7 р.	в 11,0 р.	0,2	55,1
Пионерский	6,0	103	35,1	30,0	17,1	100,1
Полесский	1,8	15	76,9	83,3	2,4	95,9
Светлогорский	8,7	107	47,3	37,4	18,4	120,8
Светловский	3,8	27	72,1	45,8	5,3	114,0
Славский	1,2	9	112,7	150,0	1,1	63,0
Советский	2,9	42	108,7	155,6	2,7	-
Черняховский	4,7	31	в 2,8 р.	в 5,2 р.	1,7	81,0
Янтарный	4,3	61	187,9	в 3,1 р.	2,3	73,5
районы:						
Гвардейский	9,1	99	в 2,1 р.	в 2,3 р.	4,3	в 2,2 р.
Зеленоградский	63,7	875	177,5	в 2,1 р.	35,9	104,0
Правдинский	0,9	8	118,6	66,7	0,7	169,2



**Строительство объектов для федеральных государственных нужд  
в 2013 году**

тыс. рублей

Наименование стройки, объекта, мощности, мероприятия	Инвестиции в основной капитал			
	лимит, установ- ленный на год	освоено за отчетный период	% освоения	технической готовности
<b>ФЕДЕРАЛЬНАЯ ЦЕЛЕВАЯ ПРОГРАММА 'КУЛЬТУРА РОССИИ (2012-2018 ГОДЫ)'</b>				
<b>МИНКУЛЬТУРЫ РОССИИ</b>				
Строительство (реконструкция) 2-ой и 3-ей очереди Главного корпуса ФГБУ культуры «Музей мирового океана», г. Калининград	444570,0	149956,0	33,7	10,3
<b>ФЕДЕРАЛЬНАЯ ЦЕЛЕВАЯ ПРОГРАММА РАЗВИТИЯ КАЛИНИНГРАДСКОЙ ОБЛАСТИ НА ПЕРИОД ДО 2015 ГОДА</b>				
<b>МИНСЕЛЬХОЗ РОССИИ</b>				
Реконструкция водозащитной дамбы, восстановление магистральных каналов, завершение строительства электрифицированной осушительной насосной станции на польдере насосной станции №7 в Полесском районе	25546,0	24882,0	97,4	98,1
<b>МИНЭНЕРГО РОССИИ</b>				
Строительство газопроводов-отводов, газопроводов высокого давления и межпоселковых газопроводов в Калининградской области	568038,0	-	-	-
<b>ФЕДЕРАЛЬНАЯ ЦЕЛЕВАЯ ПРОГРАММА 'РАЗВИТИЕ ВОДОХОЗЯЙСТВЕННОГО КОМПЛЕКСА РФ В 2012-2020 ГОДАХ'</b>				
<b>МИНСЕЛЬХОЗ РОССИИ</b>				
Реконструкция правобережной дамбы реки Луговая, Славский район	45700,0	45696,0	100,0	29,3
Реконструкция правобережной дамбы реки Ржевка, Славский район	36560,0	36553,0	100,0	22,3
<b>РОСАВТОДОР</b>				
Реконструкция автодороги А-229 Калининград - Черняховск - Нестеров до границы с Литовской Республикой (на Вильнюс, Минск, магистраль 'Беларусь') на участке Заозерье - Курган	400000,0	-	-	6,6
<b>ФЕДЕРАЛЬНАЯ ЦЕЛЕВАЯ ПРОГРАММА 'РАЗВИТИЕ СУДЕБНОЙ СИСТЕМЫ РОССИИ НА 2013-2020 ГОДЫ'</b>				
<b>СУДЕБНЫЙ ДЕПАРТАМЕНТ ПРИ ВЕРХОВНОМ СУДЕ РФ</b>				
Реконструкция здания Ленинградского районного суда, г. Калининград	37280,0	37280,0	100,0	14,9
<b>ФГБОУ ВПО 'РОССИЙСКАЯ АКАДЕМИЯ НАРОДНОГО ХОЗЯЙСТВА И ГОСУДАРСТВЕННОЙ СЛУЖБЫ ПРИ ПРЕЗИДЕНТЕ РФ'</b>				
Строительство Учебно-гостиничного комплекса Калининградского филиала ФГБОУ ВПО 'Российская Академия народного хозяйства и госслужбы при Президенте РФ', г. Калининград	761459,0	761401,0	100,0	93,4

## Цены на основные продукты питания

на конец месяца, рублей

	Средняя цена, в рублях за кг		
	декабрь 2012	январь 2013	декабрь 2013
Говядина (кроме бескостного мяса)	239,77	240,17	245,00
Куры (кроме куриных окорочков)	113,05	111,37	110,11
Колбаса вареная I сорта	202,30	203,96	212,11
Колбаса полукопченая и варено-копченая	292,11	300,82	310,32
Рыба мороженая разделанная	120,32	124,21	122,04
Масло сливочное	253,55	253,42	323,18
Маргарин	120,18	116,33	123,86
Масло подсолнечное	82,04	81,20	76,79
Молоко питьевое цельное пастеризованное 2,5-3,2%,л	34,18	34,88	36,93
Сметана	118,26	118,80	123,17
Творог жирный	207,13	202,99	192,95
Сыры	231,87	231,31	292,98
Яйца куриные, 10 шт.	42,94	41,61	54,42
Сахар-песок	32,37	31,76	28,95
Хлеб ржаной, ржано-пшеничный, кг	42,86	43,32	43,68
Хлеб и булочные изделия из пшеничной муки 1 и 2 сортов	52,28	52,95	55,19
Мука пшеничная	30,44	30,12	31,73
Рис шлифованный	41,64	42,08	43,52
Пшено	28,61	29,29	30,48
Вермишель	65,37	65,99	70,67
Картофель	11,26	11,45	21,65
Капуста белокочанная свежая	15,08	17,46	18,81
Морковь	23,23	25,11	28,41
Лук репчатый	15,36	18,22	24,03
Яблоки	40,65	40,12	44,50

**Средние потребительские цены и тарифы  
на товары и услуги по республиканским и областным центрам  
Северо-Западного федерального округа за декабрь 2013 года**

на конец месяца, рублей

	<i>Петрозаводск</i>	<i>Архангельск</i>	<i>Вологда</i>	<i>Калининград</i>
<b>Продовольственные товары</b>				
Говядина (кроме бескостного мяса), кг	284,50	294,01	258,35	258,63
Куры (кроме куриных окорочков), кг	98,96	126,37	104,60	107,48
Колбаса вареная I сорта, кг	244,04	261,40	259,86	211,24
Колбаса полукопченая и варено-копченая, кг	320,66	349,58	329,11	332,88
Масло сливочное, кг	341,97	439,07	437,39	319,39
Масло подсолнечное, кг	83,35	84,55	70,99	75,19
Маргарин, кг	113,49	110,62	102,93	122,20
Молоко питьевое цельное пастеризованное 2,5-3,2%, л	38,85	46,93	32,74	37,91
Сметана, кг	115,57	164,96	123,65	112,03
Сыры сычужные твердые и мягкие, кг	329,67	306,80	386,31	299,33
Яйца куриные, 10 шт.	57,86	58,69	52,53	53,82
Сахар-песок, кг	32,38	33,02	32,38	28,71
Мука пшеничная, кг	37,66	33,86	28,56	30,70
Хлеб ржаной, ржано-пшеничный, кг	45,37	42,84	46,91	44,82
Хлеб и булочные изделия из пшеничной муки 1 и 2 сортов	60,48	73,90	62,93	55,93
Рис шлифованный, кг	50,27	46,19	46,27	43,89
Пшено, кг	35,16	35,67	28,47	31,86
Вермишель, кг	66,83	66,53	64,44	69,77
Картофель, кг	21,49	22,62	19,58	21,99
Капуста белокочанная свежая, кг	16,31	17,88	13,37	18,85
Лук репчатый, кг	20,19	23,76	17,29	24,02
Морковь, кг	29,69	39,16	24,75	28,13
Яблоки, кг	62,06	62,24	52,26	46,73
<b>Непродовольственные товары</b>				
Порошок стиральный, кг	112,38	135,99	116,30	121,27
Мыло хозяйственное, 200 г	21,38	22,87	22,68	20,08
Мыло туалетное, 100 г	18,77	29,66	19,76	22,81
<b>Услуги</b>				
Квартирная плата за жилье в домах государственного и муниципального жилищных фондов, м <sup>2</sup> общей площади	22,10	17,81	21,89	16,12
Плата за водоснабжение холодное и водоотведение, месяц с человека	359,79	323,84	324,14	149,91
Плата за горячее водоснабжение, месяц с человека	532,25	286,47	277,82	550,94
Услуги по снабжению электроэнергией, 100 кВт-ч	214,07	360,32	336,00	294,87

	окончание				
	Сыктывкар	Мурманск	Новгород	Псков	Санкт-Петербург
Продовольственные товары					
Говядина (кроме бескостного мяса), кг	283,73	268,87	253,22	271,21	238,42
Куры (кроме куриных окорочков), кг	133,60	112,63	95,93	102,91	100,70
Колбаса вареная I сорта, кг	234,96	301,78	209,02	232,84	240,52
Колбаса полукопченая и варено-копченая, кг	265,96	385,34	253,62	279,35	387,05
Масло сливочное, кг	429,55	388,50	305,17	362,58	369,12
Масло подсолнечное, кг	75,44	84,46	71,22	81,86	82,58
Маргарин, кг	113,91	120,67	95,81	113,81	117,73
Молоко питьевое цельное пастеризованное 2,5-3,2%, л	36,58	43,33	40,71	39,92	44,81
Сметана, кг	153,83	124,22	120,15	115,37	110,03
Сыры сычужные твердые и мягкие, кг	326,58	314,24	317,65	343,77	328,77
Яйца куриные, 10 шт.	58,93	61,87	53,04	55,53	57,23
Сахар-песок, кг	34,32	36,16	31,51	32,97	33,05
Мука пшеничная, кг	35,52	30,66	25,06	32,52	34,84
Хлеб ржаной, ржано-пшеничный, кг	39,34	54,43	43,17	47,37	46,27
Хлеб и булочные изделия из пшеничной муки 1 и 2 сортов	49,24	55,68	60,77	60,52	48,12
Рис шлифованный, кг	56,70	54,32	40,16	50,78	54,36
Пшено, кг	26,26	36,65	27,58	35,69	32,49
Вермишель, кг	53,97	62,90	41,50	65,71	71,72
Картофель, кг	25,30	25,56	23,22	20,56	23,42
Капуста белокочанная свежая, кг	17,62	19,91	18,68	16,20	17,74
Лук репчатый, кг	26,41	22,63	23,46	21,12	23,19
Морковь, кг	39,37	23,74	23,18	24,42	25,87
Яблоки, кг	62,54	65,48	62,31	58,92	65,50
Непродовольственные товары					
Порошок стиральный, 1 кг	103,76	140,09	115,15	113,12	112,14
Мыло хозяйственное, 200 г	19,65	27,92	20,74	22,49	20,83
Мыло туалетное, 100 г	18,85	26,21	17,42	19,81	20,63
Услуги					
Квартирная плата за жилье в домах государственного и муниципального жилищных фондов, м <sup>2</sup> общей площади	17,37	23,80	21,32	13,88	19,73
Плата за водоснабжение холодное и водоотведение, месяц с человека	452,89	256,39	259,47	232,55	301,01
Плата за горячее водоснабжение, месяц с человека	504,72	578,35	466,23	359,14	308,91
Услуги по снабжению электроэнергией, 100 кВт-ч	278,55	195,41	320,38	308,24	301,26

**Индексы потребительских цен в Российской Федерации и регионах Северо-Западного федерального округа в декабре 2013 года**

в % к декабрю 2012

	<i>Товары и услуги</i>	<i>в том числе:</i>		
		<i>продовольственные товары</i>	<i>непродовольственные товары</i>	<i>услуги</i>
Российская Федерация	106,5	107,3	104,5	108,0
Северо-Западный федеральный округ	106,6	107,7	104,7	107,7
Республика Карелия	106,5	107,9	102,9	109,3
Республика Коми	106,6	107,4	104,2	108,4
Архангельская область	106,7	107,9	104,5	108,5
Вологодская область	107,2	107,7	104,8	109,9
Калининградская область	107,0	107,8	105,5	108,5
Ленинградская область	106,0	106,7	104,5	106,8
Мурманская область	106,5	107,3	106,0	106,5
Новгородская область	106,7	108,5	103,8	108,8
Псковская область	107,2	108,4	105,4	108,5
Санкт-Петербург	106,7	107,9	104,7	107,4

**Стоимость фиксированного набора потребительских товаров и услуг для проведения межрегиональных сопоставлений покупательной способности населения по Российской Федерации и регионам Северо-Западного федерального округа за декабрь 2013 года**

	<i>Стоимость набора, рублей</i>	<i>Изменение стоимости набора, в % к</i>	
		<i>ноябрю 2013</i>	<i>декабрю 2012</i>
Российская Федерация	10737,98	100,4	108,5
Северо-Западный федеральный округ	11046,55	100,4	108,6
Республика Карелия	11290,27	100,6	109,8
Республика Коми	12219,42	100,5	107,6
Архангельская область	12272,73	100,6	111,0
Вологодская область	10990,56	100,2	107,5
Калининградская область	11070,90	100,5	109,2
Ленинградская область	11026,10	100,4	108,3
Мурманская область	13128,21	100,4	107,8
Новгородская область	9730,35	100,5	108,1
Псковская область	10135,47	100,5	109,5
Санкт-Петербург	11302,67	100,4	108,1

**МЕТОДОЛОГИЧЕСКИЙ КОММЕНТАРИЙ**

**Валовой региональный продукт (ВРП)** – обобщающий показатель экономической деятельности региона, характеризующий процесс производства товаров и услуг для конечного использования. Валовой региональный продукт (ВРП) представляет собой валовую добавленную стоимость товаров и услуг, созданную резидентами региона, и определяется как разница между выпуском и промежуточным потреблением.

**Валовая добавленная стоимость** исчисляется на уровне отраслей как разность между выпуском товаров и услуг и промежуточным потреблением. Термин «валовая» указывает на то, что показатель определен до вычета потребления основного капитала.

**Индекс выпуска товаров и услуг по базовым видам экономической деятельности** исчисляется на основе данных об изменении физического объема производства продукции сельского хозяйства, добычи полезных ископаемых, обрабатывающих производств, производства и распределения электроэнергии, газа и воды, строительства, транспорта, розничной и оптовой торговли.

**Оборот организаций** включает стоимость отгруженных товаров собственного производства, выполненных работ и услуг собственными силами, а также выручку от продажи приобретенных на стороне товаров (без налога на добавленную стоимость, акцизов и аналогичных обязательных платежей).

**Объем отгруженных товаров собственного производства** представляет собой стоимость товаров, которые произведены юридическим лицом и фактически отгружены в отчетном периоде или отпущены им в порядке продажи, а также прямого обмена на сторону (другим юридическим и физическим лицам), независимо от того, поступили деньги на счет продавца или нет.

Данные по этому показателю представляют совокупность организаций с соответствующим основным видом деятельности и отражают коммерческую деятельность организаций.

**Индекс промышленного производства** - относительный показатель, характеризующий изменение масштабов производства в сравниваемых периодах. Различают индивидуальные и сводные индексы производства. Индивидуальные индексы отражают изменение выпуска одного продукта и исчисляются как отношение объемов производства данного вида продукта в натурально-вещественном выражении в сравниваемых периодах. Сводный индекс производства характеризует совокупные изменения производства всех видов продукции и отражает изменение создаваемой в процессе производства стоимости в результате изменения только физического объема производимой продукции. Для исчисления сводного индекса производства индивидуальные индексы по конкретным видам продукции поэтапно агрегируются в индексы по видам деятельности, подгруппам, группам, подклассам, классам, подразделам и разделам. Индекс промышленного производства - агрегированный индекс производства по видам деятельности «Добыча полезных ископаемых», «Обрабатывающие производства», «Производство и распределение электроэнергии, газа и воды».

**Индекс предпринимательской уверенности** - качественный показатель, позволяющий по ответам руководителей о прогнозе выпуска продукции, остатках и спросе на нее охарактеризовать экономическую деятельность организаций с видами деятельности «Добыча полезных ископаемых», «Обрабатывающие производства», «Производство и распределение электроэнергии, газа и воды» (без малых предприятий) и дать упреждающую информацию об изменениях экономических переменных. Показатель представляет собой среднее арифметическое «балансов» ответов на вопросы об ожидаемом выпуске продукции, фактическом спросе и текущих остатках готовой продукции (последний с противоположным знаком).

**Продукция сельского хозяйства** представляет собой сумму данных об объеме продукции растениеводства и животноводства всех сельхозпроизводителей, включая хозяйства индивидуального сектора (хозяйства населения, крестьянские (фермерские)

хозяйства и индивидуальные предприниматели), в стоимостной оценке по фактически действовавшим ценам.

**Объем производства продукции сельского хозяйства всеми сельхозпроизводителями** (сельхозорганизации, крестьянские (фермерские) хозяйства, индивидуальные предприниматели, население) формируется как объем производства готовой продукции растениеводства и животноводства и изменение стоимости незавершенного производства продукции растениеводства и животноводства по видам деятельности «Растениеводство», «Животноводство».

**Продукция растениеводства** включает стоимость сырых продуктов, полученных от урожая отчетного года - зерна, продукции технических культур, картофеля, овощей, плодов и ягод, кормовых культур (кормовых корнеплодов, однолетних и многолетних сеяных трав, убранных на сено, зеленую массу и силос), семян и посадочного материала сельскохозяйственных культур и многолетних насаждений, стоимость выращивания цветов и посадочного материала для декоративных целей и изменение стоимости незавершенного производства в растениеводстве (посадка и выращивание до плодоношения сельскохозяйственных культур и многолетних насаждений) от начала к концу года и др.

**Посевные площади** – часть пашни, занятая под посевы сельскохозяйственных культур.

**Валовой сбор** сельскохозяйственных культур включает в себя объем собранной продукции как с основных, так и с повторных и междурядных посевов в сельскохозяйственных организациях, крестьянских (фермерских) хозяйствах, у индивидуальных предпринимателей и в хозяйствах населения.

**Продукция животноводства** включает стоимость сырых продуктов, полученных в результате выращивания и хозяйственного использования сельскохозяйственных животных и птицы (молока, шерсти, яиц и др.), стоимость реализованного скота и птицы, изменение стоимости выращивания молодняка и скота на откорме за год, стоимость продукции пчеловодства и др.

**Данные о поголовье скота, производстве и реализации основных сельскохозяйственных продуктов по всем сельхозпроизводителям** определяются: по сельскохозяйственным организациям - на основании сведений форм федерального статистического наблюдения (по субъектам малого предпринимательства - с применением выборочного метода наблюдения); по хозяйствам населения, крестьянским (фермерским) хозяйствам и индивидуальным предпринимателям - по материалам выборочных обследований.

**Поголовье скота** включает поголовье всех возрастных групп соответствующего вида скота.

**Производство скота и птицы на убой** (в живом весе) включает проданные сельхозпроизводителями скот и птицу для забоя на мясо, а также забитые в сельскохозяйственных организациях, крестьянских (фермерских) хозяйствах, у индивидуальных предпринимателей, в хозяйствах населения.

**Производство молока** характеризуется фактически надоемным коровьем, козым и кобыльим молоком. Молоко, высосанное молодняком при подсосном его содержании, в продукцию не включается.

**Производство яиц** включает их сбор от всех видов сельскохозяйственной птицы, в том числе и яйца, пошедшие на воспроизводство птицы (инкубация и др.).

**Средний годовой надой молока на одну корову** приходится в расчете на среднегодовое поголовье коров. В сельскохозяйственных предприятиях при определении удоя молока от одной коровы из общего поголовья коров, имеющих в хозяйстве, исключаются коровы, находящиеся на откорме.

**Объем выполненных работ по виду деятельности «Строительство»** - это работы, выполненные организациями собственными силами по виду деятельности «Строительство» на основании договоров и (или) контрактов, заключаемых с заказчиками. В стоимость этих работ включаются работы по строительству новых



объектов, капитальному и текущему ремонту, реконструкции, модернизации жилых и нежилых зданий и инженерных сооружений.

**Число построенных квартир** - количество квартир в законченных строительстве жилых домах квартирного, гостиничного типа и общежитиях, квартир в нежилых зданиях а так же в построенных населением индивидуальных жилых домах.

**Общая площадь жилых домов** определяется как сумма площадей жилых и подсобных помещений квартир, а также площадей лоджий, балконов, веранд, террас и холодных кладовых, подсчитываемых с соответствующими понижающими коэффициентами в домах квартирного и гостиничного типа, индивидуальных домах, общежитиях постоянного типа и других строениях, предназначенных для проживания людей (домах для престарелых и инвалидов, спальных корпусах детских домов и школ-интернатов и др.). К подсобным помещениям относятся кухни, передние, внутриквартирные коридоры, ванные или душевые, туалеты, кладовые или хозяйственные встроенные шкафы. В домах-интернатах для престарелых и инвалидов, ветеранов, специальных домах для одиноких престарелых, детских домах к подсобным помещениям также относятся помещения культурно-бытового назначения и медицинского обслуживания.

**Грузооборот транспорта** - объем работы транспорта организаций всех видов экономической деятельности по перевозкам грузов, на автомобильном транспорте - включая предпринимателей (физических лиц). Единицей измерения является тонно-километр, т.е. перемещение 1 тонны груза на 1 километр. Исчисляется суммированием произведений массы перевезенных грузов каждой перевозки в тоннах на расстояние перевозки в километрах.

**Объем перевозок (погрузка) грузов** - количество грузов в тоннах, перевезенных транспортом организаций всех видов экономической деятельности, на автомобильном транспорте - включая предпринимателей (физических лиц) - владельцев грузовых автомобилей, осуществляющих коммерческие перевозки грузов.

**Перевезено пассажиров** – число пассажиров, перевезенных за определенный период времени.

**Пассажирооборот транспорта общего пользования** - объем работы транспорта по перевозкам пассажиров, включая оценку перевозок пассажиров, пользующихся правом бесплатного проезда. Единицей измерения является пассажиро-километр, т.е. перемещение одного пассажира на 1 километр. Исчисляется суммированием произведений количества пассажиров каждой перевозки на расстояние перевозки в километрах.

**Дорожно-транспортное происшествие** – событие, возникшее в процессе движения по дороге транспортного средства и с его участием, при котором погибли или ранены люди, повреждены транспортные средства, груз, сооружения, либо причинен иной материальный ущерб.

В дорожно-транспортные происшествия включаются сведения только о дорожно-транспортных происшествиях, в которых погибли или были ранены люди.

**Объем услуг связи** - объем работ по приему, обработке, передаче и доставке почтовых отправлений или сообщений электросвязи в денежном выражении, определяется на основании данных о деятельности крупных и средних операторов связи и оценки объемов услуг связи, предоставляемых на коммерческой основе организациями других видов деятельности и организациями, относящимися к субъектам малого предпринимательства.

**Оборот оптовой торговли** - стоимость отгруженных товаров, приобретенных ранее на стороне в целях перепродажи юридическим лицам и индивидуальным предпринимателям для профессионального использования (переработки или дальнейшей продажи).

**Сведения о размещении заказов на поставки товаров (работ, услуг) для государственных и муниципальных нужд, нужд бюджетных учреждений** предоставляются главными распорядителями средств бюджетов и органами

управления государственных внебюджетных фондов (Пенсионный фонд Российской Федерации, Фонд социального страхования Российской Федерации, Федеральный фонд обязательного медицинского страхования и территориальные фонды обязательного медицинского страхования), осуществляющими размещение заказов на поставки товаров (работ, услуг) для государственных и муниципальных нужд. При этом главный распорядитель (орган управления государственным внебюджетным фондом) включает в свой отчет сведения о торгах и других способах размещения заказов, проведенных не только непосредственно им самим, но и сведения о торгах и других способах размещения заказов, проведенных подведомственными распорядителями и получателями бюджетных средств, его территориальными органами за счет средств бюджета (средств государственного внебюджетного фонда), переданных им главным распорядителем (органом управления государственным внебюджетным фондом) согласно бюджетной росписи, подведомственными бюджетными учреждениями, а также о торгах и других способах размещения заказов, проведенных юридическими лицами, которым главный распорядитель (орган управления государственным внебюджетным фондом) передал свои полномочия по проведению торгов и других способов размещения заказов.

Перечень главных распорядителей средств федерального бюджета ежегодно определяется ведомственной структурой расходов, предусмотренной **открытой частью** Федерального закона «О федеральном бюджете»; главных распорядителей средств бюджетов субъектов Российской Федерации и местных бюджетов – соответствующими законами о бюджетах.

**Под внебюджетными источниками финансирования**<sup>1</sup> понимаются средства, полученные бюджетными учреждениями от предпринимательской и иной, приносящей доход деятельности, которые после уплаты налогов и сборов, предусмотренных законодательством о налогах и сборах, в полном объеме учитываются в смете доходов и расходов получателей средств бюджетов, а также средства внебюджетных фондов.

**Главный распорядитель бюджетных средств (главный распорядитель средств соответствующего бюджета)** - орган государственной власти (государственный орган), орган управления государственным внебюджетным фондом, орган местного самоуправления, орган местной администрации, а также наиболее значимое учреждение науки, образования, культуры и здравоохранения, указанное в ведомственной структуре расходов бюджета, имеющие право распределять бюджетные ассигнования и лимиты бюджетных обязательств между подведомственными распорядителями и (или) получателями бюджетных средств, если иное не установлено Бюджетным Кодексом Российской Федерации (из статьи 6 Бюджетного кодекса Российской Федерации).

Заказчики при размещении заказов на поставки товаров (работ, услуг) должны руководствоваться положениями Закона.

Размещение заказа согласно законодательству может осуществляться путем проведения торгов в форме конкурса, аукциона, аукциона в электронной форме, без проведения торгов (запрос котировок, у единственного поставщика (подрядчика, исполнителя), а также в форме совместных торгов.

Совместные торги - способ размещения заказа путем проведения торгов в форме конкурса (аукциона) в интересах нескольких заказчиков, уполномоченных органов (Постановление Правительства Российской Федерации от 27 октября 2006 г. № 631).

**Оборот розничной торговли** - выручка от продажи товаров населению для личного потребления или использования в домашнем хозяйстве за наличный расчет или оплаченных по кредитным карточкам, расчетным чекам банков, по перечислениям со счетов вкладчиков, по поручению физического лица без открытия счета, посредством платежных карт.

**Индекс физического объема оборота розничной торговли** - относительный показатель, характеризующий изменение оборота розничной торговли в сравниваемых периодах в сопоставимых ценах.

**Сведения о продаже алкогольной продукции населению** (в том числе в объектах общественного питания) приводятся включая продажу пива. Данные о продукции, проданной (отпущенной) юридическим лицам и индивидуальным предпринимателям, не учитываются. Сведения о продаже алкогольной продукции приводятся в натуральном выражении в декалитрах (один декалитр равен 10 литрам).

В товарную группу «*Водка и ликероводочные изделия*» включаются следующие позиции: водка, ликероводочные изделия с содержанием спирта до 25%, ликероводочные изделия с содержанием спирта свыше 25%, виски.

В товарную группу «*Винодельческая продукция (без шампанских и игристых вин)*» включаются следующие позиции: вино (включая вина виноградные столовые), вино фруктовое (включая вина плодовые столовые), вино ликерное, напитки винные (включая винные напитки, промаркированным федеральной специальной маркой «*Винные напитки*», т.е. произведенные после 1 июля 2012г., а также вина специальные, вина плодовые специальные, коктейли винные и другие напитки винные), сидры, медовые вина.

**Товарные запасы** – товары, находящиеся в сфере товарного обращения, а также у изготовителя и в пути.

**Оборот общественного питания** - выручка от продажи собственной кулинарной продукции и покупных товаров без кулинарной обработки населению для потребления, главным образом, на месте, а также организациям и индивидуальным предпринимателям для организации питания различных контингентов населения.

Оборот общественного питания приводится в фактических продажных ценах, включающих наценку общественного питания, налог на добавленную стоимость и аналогичные обязательные платежи.

Динамика оборота общественного питания определяется путем сопоставления величины оборота в сравниваемых периодах в сопоставимых ценах.

**Объем платных услуг населению** представляет собой денежный эквивалент объема услуг, оказанных резидентами российской экономики (юридическими лицами, гражданами, занимающимися предпринимательской деятельностью без образования юридического лица, зарегистрированными на территории Российской Федерации) гражданам Российской Федерации, а также гражданам других государств (нерезидентам), потребляющим те или иные услуги на территории Российской Федерации. Этот показатель формируется на основании данных форм федерального статистического наблюдения и оценки скрытой и неформальной деятельности на рынке услуг по утвержденной методике. Данные об объеме платных услуг населению в распределении по видам приведены в соответствии с Общероссийским классификатором услуг населению с учетом внесенных в него в установленном порядке изменений. Динамику объема платных услуг характеризует индекс физического объема, исчисленный путем сопоставления его величины за отчетный и базисный периоды в сопоставимых ценах.

**Финансовые вложения** – вложения денежных средств, материальных и иных ценностей в ценные бумаги других юридических лиц, процентные облигации государственных и местных займов, в уставные (складочные) капиталы других юридических лиц, созданных на территории страны, капитал организаций за рубежом и т.п., а также займы, предоставленные другим юридическим лицам.

**Накопленные финансовые вложения** - объем накопленных финансовых вложений, произведенных юридическим лицом с начала их вложения с учетом их изъятия и выбытия в отчетном периоде.

Финансовые вложения, осуществленные организацией, в зависимости от срока погашения займов и кредитов подразделяются на долгосрочные и краткосрочные.

**Долгосрочные финансовые вложения** - вложения, осуществленные на срок более одного года с намерением получения доходов (дивидендов): инвестиции организаций в доходные активы (ценные бумаги) других организаций, уставные (складочные капиталы) других организаций, созданных на территории Российской Федерации или за ее пределами, государственные ценные бумаги (облигации и другие долговые обязательства) и т.п., а также предоставленные организацией другим организациям займы.

**Краткосрочные финансовые вложения** - вложения на срок не более одного года, осуществленные с намерением получения доходов (дивидендов): в дочерние и зависимые организации, собственные акции, выкупленные у акционеров, инвестиции организации в ценные бумаги других организаций, государственные ценные бумаги, и т.п., а также предоставленные другим организациям займы на срок не более одного года и пр.

**Инвестиции в нефинансовые активы** включают в себя следующие элементы: инвестиции в основной капитал, инвестиции в нематериальные активы, затраты на научно-исследовательские, опытно-конструкторские и технологические работы, инвестиции в другие нефинансовые активы. Данные приводятся по организациям, не относящимся к субъектам малого предпринимательства.

**Инвестиции в основной капитал** - совокупность затрат, направленных на создание и воспроизводство основных фондов (новое строительство, расширение, а также реконструкция и модернизация объектов, которые приводят к увеличению первоначальной стоимости объектов и относятся на добавочный капитал организации, приобретение машин, оборудования, транспортных средств, на формирование основного стада, выращивание многолетние насаждения и т.д.).

**Иностранные инвестиции** – вложения капитала иностранными инвесторами, а также зарубежными филиалами российских юридических лиц в объекты предпринимательской деятельности на территории области с целью получения дохода. Капитал может вкладываться в виде денежных средств, паев, акций, и др. ценных бумаг; кредитов; технологий, машин, оборудования; лицензий, любого другого имущества, интеллектуальных ценностей и пр.

Инвестиции делятся на прямые, портфельные и прочие.

**Прямые инвестиции** - это инвестиции, сделанные юридическими и физическими лицами, полностью владеющими организацией или контролирующими не менее 10% акций или уставного (складочного) капитала организации.

**Портфельные инвестиции** – это покупка акций, паев, облигаций, векселей и других долговых ценных бумаг. Они составляют менее 10% в уставном (складочном) капитале организации.

Инвестиции, не подпадающие под определение прямых и портфельных, указываются как **прочие**.

**Накопленный организацией иностранный капитал** – общий объем иностранных инвестиций, полученных (или произведенных) с начала вложения с учетом погашения (выбытия), а также переоценки и прочих изменений активов и обязательств. Погашение (выбытие) инвестиций - погашение задолженности по кредитам, продажа акций, изъятие (выбытие) инвестиций за отчетный период в связи с ликвидацией организации и т.п.

**Внешнеторговый оборот** – сумма экспорта и импорта.

**Экспорт** - вывоз товаров с таможенной территории Российской Федерации без обязательства об обратном ввозе. Экспорт включает вывоз из страны товаров отечественного производства, а также реэкспорт товаров. К товарам отечественного производства относятся также товары иностранного происхождения, ввезенные в страну и подвергшиеся существенной переработке, изменяющей основные качественные или технические характеристики товаров. К реэкспортным товарам относятся товары, ранее ввезенные на таможенную территорию Российской Федерации, а затем вывезенные с этой территории без уплаты или с возвратом

уплаченных сумм ввозных таможенных пошлин, налогов и без применения к товарам запретов и ограничений экономического характера.

**Импорт** - ввоз товаров на таможенную территорию Российской Федерации без обязательств об обратном вывозе. В импорт включаются ввезенные товары, предназначенные для потребления в экономике страны и товары, ввозимые на территорию государства в соответствии с режимом реимпорта. К реимпортным товарам относятся товары, ранее вывезенные с таможенной территории Российской Федерации, а затем ввезенные на ее территорию без уплаты таможенных пошлин, налогов и без применения к товарам запретов и ограничений экономического характера.

**Сальдо торгового баланса** - разница между экспортом и импортом. Положительное сальдо - экспорт превышает импорт, отрицательное сальдо (ставится знак «минус») - импорт превышает экспорт.

Информация о внешней торговле товарами представлена на основе данных ФТС России.

Таможенная статистика внешней торговли и статистика взаимной торговли формируется по всем товарам (в том числе ценностям, за исключением валютных ценностей, находящихся в обращении), ввоз и вывоз которых увеличивает или уменьшает материальные ресурсы страны, и не включает товары, не пересекающие таможенную границу России (рыба и морепродукты, выловленные (добытые) и проданные вне зоны действия таможенного контроля, топливо и товары, приобретенные российскими (иностранскими) транспортными средствами в иностранных (российских) портах), а также данные по ввозу (вывозу) товаров физическими лицами в пределах установленных беспошлинных квот или перемещаемые через таможенную границу в упрощенном порядке.

К странам Азиатско-Тихоокеанского экономического сотрудничества (АТЭС) относятся: Австралия, Бруней-Даруссалам, Вьетнам, Гонконг, Индонезия, Китай, Канада, Малайзия, Мексика, Новая Зеландия, Папуа - Новая Гвинея, Перу, Республика Корея, Россия, Сингапур, США, Таиланд, Тайвань, Филиппины, Чили, Япония.

К странам Евразийского экономического сообщества (ЕврАзЭС) относятся: Республика Беларусь, Республика Казахстан, Киргизия, Россия, Таджикистан.

К государствам-членам Таможенного союза относятся: Россия, Республика Беларусь и Республика Казахстан.

Данные об объемах экспорта (импорта) товаров, не пересекающих таможенную границу Российской Федерации (рыбы и морепродуктов, выловленных (добытых) и проданных вне зоны действия таможенного контроля; топлива и товаров, приобретенных российскими (иностранскими) транспортными средствами в иностранных (российских) портах), получены на основе форм федерального статистического наблюдения Росстата.

**Экспорт и импорт услуг.** Услуга - полезный результат деятельности, удовлетворяющий определенные потребности, но не воплощающийся в материально-вещественной форме.

Экспорт услуг - услуги, оказанные резидентами национальной экономики для нерезидентов.

Импорт услуг - услуги, оказанные нерезидентами для резидентов национальной экономики.

**Учет организаций** в составе Статистического регистра хозяйствующих субъектов (Статрегистра) осуществляется органами государственной статистики с 1992 года на основе сведений об их государственной регистрации. В соответствии с постановлением Правительства Российской Федерации от 17.05.2002г. №319 «Об уполномоченном федеральном органе исполнительной власти, осуществляющем государственную регистрацию юридических лиц, крестьянских (фермерских) хозяйств, физических лиц в качестве индивидуальных предпринимателей», с 1 июля 2002г. государственную регистрацию юридических лиц, индивидуальных предпринимателей и

глав крестьянско-фермерских хозяйств осуществляют территориальные органы Федеральной налоговой службы России.

Распределение предприятий и организаций по видам экономической деятельности осуществляется по виду деятельности, заявленному хозяйствующим субъектом при государственной регистрации в качестве основного, в соответствии с редакцией ОКВЭД-2007.

**Коэффициент рождаемости организаций** рассчитывается как отношение числа учтенных за отчетный период предприятий и организаций к общему числу предприятий и организаций в Статистическом регистре.

**Коэффициент официальной ликвидации организаций** рассчитывается как отношение числа ликвидируемых за отчетный период предприятий и организаций к общему числу предприятий и организаций в Статистическом регистре.

**Коэффициент прироста количества организаций** рассчитывается как разница между коэффициентом рождаемости организаций и коэффициентом официальной ликвидации организаций.

**Малые предприятия.** В соответствии с Федеральным законом «О развитии малого и среднего предпринимательства в Российской Федерации» от 24 июля 2007г. № 209-ФЗ (статья 4) к малым предприятиям (юридическим лицам) относятся внесенные в единый государственный реестр юридических лиц потребительские кооперативы и коммерческие организации (за исключением государственных и муниципальных унитарных предприятий), соответствующие следующим условиям:

1) суммарная доля участия Российской Федерации, субъектов Российской Федерации, муниципальных образований, иностранных юридических лиц, иностранных граждан, общественных и религиозных организаций (объединений), благотворительных и иных фондов в уставном (складочном) капитале (паевом фонде) указанных юридических лиц не должна превышать 25% (за исключением активов акционерных инвестиционных фондов и закрытых паевых инвестиционных фондов), доля участия, принадлежащая одному или нескольким юридическим лицам, не являющимся субъектами малого и среднего предпринимательства, не должна превышать 25% (данное ограничение не распространяется на хозяйственные общества, деятельность которых заключается в практическом применении (внедрении) результатов интеллектуальной деятельности (программ для электронных вычислительных машин, баз данных, изобретений, полезных моделей, промышленных образцов, селекционных достижений, топологий интегральных микросхем, секретов производства (ноу-хау), исключительные права на которые принадлежат учредителям (участникам) таких хозяйственных обществ - бюджетным научным учреждениям или созданным государственными академиями наук научным учреждениям либо бюджетным образовательным учреждениям высшего профессионального образования или созданным государственными академиями наук образовательным учреждениям высшего профессионального образования);

2) средняя численность работников за предшествующий календарный год не превышает 100 человек;

3) выручка от реализации товаров (работ, услуг) без учета налога на добавленную стоимость за предшествующий календарный год не должна превышать предельного значения, установленного постановлением Правительством Российской Федерации от 22 июля 2008г. № 556 «О предельных значениях выручки от реализации товаров (работ, услуг) для каждой категории субъектов малого и среднего предпринимательства».

Категория субъекта малого или среднего предпринимательства определяется в соответствии с наибольшим по значению условием по средней численности работников или по выручке от реализации товаров (работ, услуг).

Средняя численность работников малого предприятия за календарный год определяется с учетом всех его работников, в том числе работников, работающих по гражданско-правовым договорам или по совместительству с учетом реально

отработанного времени, работников представительств, филиалов и других обособленных подразделений малого предприятия.

Выборочные статистические обследования малых предприятий охватывают потребительские кооперативы, которые в рамках своей основной уставной деятельности занимаются хозяйственной деятельностью, получая прибыль.

Порядок осуществления выборочных обследований малых предприятий установлен Постановлением Правительства Российской Федерации от 16 февраля 2008г. № 79 «О порядке проведения выборочных статистических наблюдений за деятельностью субъектов малого и среднего предпринимательства».

В разделе приводятся данные по малым предприятиям - юридическим лицам (без микропредприятий), с численностью работников от 16 до 100 человек включительно и с выручкой от реализации товаров (работ, услуг) от 60 млн. до 400 млн. рублей.

**Индекс цен** – относительный показатель, выраженный в коэффициентах или процентах, характеризующий изменение цен во времени (индекс динамики) или в пространстве (территориальный индекс).

**Базовый индекс потребительских цен (БИПЦ)** исключает изменения цен на отдельные товары и услуги, подверженные влиянию факторов, которые носят административный, а также сезонный характер.

**Стоимость фиксированного набора потребительских товаров и услуг** для межрегиональных сопоставлений покупательной способности населения исчисляется на основе единых объемов потребления, а также средних цен по России и ее субъектам. В состав набора включены 83 наименования товаров и услуг, в том числе 30 видов продовольственных товаров, 41 вид непродовольственных товаров и 12 видов услуг. Данные о стоимости набора приведены в расчете на месяц.

**Стоимость минимального набора продуктов питания** определена на основе минимального набора продуктов питания для мужчины трудоспособного возраста (приведен в Методических рекомендациях по определению потребительской корзины для основных социально-демографических групп населения в целом по Российской Федерации и в субъектах Российской Федерации, в редакции постановления Правительства Российской Федерации от 17 февраля 1999г. № 192). Данные о стоимости набора приведены в расчете на месяц.

**Индексы цен на первичном и вторичном рынках жилья** рассчитываются на основе зарегистрированных цен на вновь построенные квартиры и на квартиры функционирующего жилого фонда, находящиеся в собственности, если они являются объектами совершения рыночных сделок.

**Индекс цен производителей промышленных товаров** рассчитывается на основании регистрации цен на товары (услуги)-представители в базовых организациях. Цены производителей представляют собой фактически сложившиеся на момент регистрации цены указанных организаций на произведенные товары (оказанные услуги), предназначенные для реализации на внутреннем рынке (без косвенных товарных налогов - налога на добавленную стоимость, акциза и т.п.).

Рассчитанные по товарам (услугам) - представителям индексы цен производителей последовательно агрегируются в индексы цен соответствующих видов, групп, классов, разделов экономической деятельности. В качестве весов используются данные об объеме производства в стоимостном выражении базисного периода.

**Индекс цен производителей сельскохозяйственной продукции** исчисляется на основании регистрации в отобранных для наблюдения сельскохозяйственных организациях цен на основные виды товаров-представителей, реализуемых заготовительным, перерабатывающим организациям, на рынке, через собственную торговую сеть, населению непосредственно с транспортных средств, на ярмарках, биржах, аукционах, организациям, коммерческим структурам и т.п. Цены производителей сельскохозяйственной продукции приводятся с учетом надбавок и

скидок за качество реализованной продукции без расходов на транспортировку, экспедирование, погрузку и разгрузку продукции, а также без налога на добавленную стоимость.

**Сводный индекс цен строительной продукции** отражает общее изменение цен в строительстве объектов различных видов экономической деятельности и рассчитывается как агрегированный показатель из индексов цен производителей в строительстве (строительно-монтажные работы), на машины и оборудование, используемые в строительстве, и прочие капитальные работы и затраты, взвешенных по доле этих элементов в общем объеме инвестиций в основной капитал.

Расчет **индекса цен производителей в строительстве (строительно-монтажные работы)** проводится на основе данных о ценах на материалы, детали и конструкции, приобретенные базовыми подрядными организациями, а также на базе технологических моделей, разработанных по видам экономической деятельности с учетом территориальных особенностей строительства.

**Индекс цен на машины и оборудование, используемые в строительстве**, исчисляется по данным об изменении цен производителей этого оборудования, а также транспортных, снабженческо-сбытовых расходов и ставки налога на добавленную стоимость.

**Индекс цен на прочие капитальные работы и затраты** определяется из индексов цен на основные составляющие этих работ (проектно-изыскательские работы, работы по эксплуатационному и глубокому разведочному бурению и другие затраты).

**Индекс тарифов на грузовые перевозки** характеризует изменение фактически действующих тарифов на грузовые перевозки за отчетный период без учета изменения за этот период структуры перевезенных грузов по разнообразным признакам: по виду и размеру отправки груза, скорости доставки, расстоянию перевозки, территории перевозки, типу подвижного состава, степени использования его грузоподъемности и др.

**Сводный индекс тарифов на грузовые перевозки всеми видами транспорта** рассчитывается исходя из индексов тарифов на перевозку грузов отдельными видами транспорта (железнодорожным, трубопроводным, морским, внутренним водным, автомобильным, воздушным), взвешенных на объемы доходов от перевозки грузов соответствующим видом транспорта за базисный период. По каждому виду транспорта регистрируются тарифы на услуги-представители. За услугу-представитель принимается перевозка одной тонны массового груза определенным видом транспорта на фиксированное расстояние. Регистрация тарифов осуществляется в выборочной совокупности транспортных организаций.

**Индекс тарифов на услуги связи для юридических лиц** характеризует общее изменение тарифов на услуги связи для различных категорий пользователей (бюджетных и коммерческих организаций).

Расчет индексов тарифов на услуги связи основан на ежемесячном наблюдении за тарифами на 15 видов услуг-представителей связи для юридических лиц.

**Учет организаций в составе Статистического регистра хозяйствующих субъектов** (Статрегистра) осуществляется органами государственной статистики с 1992 года на основе сведений об их государственной регистрации. В соответствии с постановлением Правительства Российской Федерации от 17.05.2002г. №319 «Об уполномоченном федеральном органе исполнительной власти, осуществляющем государственную регистрацию юридических лиц, крестьянских (фермерских) хозяйств, физических лиц в качестве индивидуальных предпринимателей», с 1 июля 2002г. государственную регистрацию юридических лиц, индивидуальных предпринимателей и глав крестьянско-фермерских хозяйств осуществляют территориальные органы Федеральной налоговой службы России.

Распределение предприятий и организаций по видам экономической деятельности осуществляется по виду деятельности, заявленному хозяйствующим



субъектом при государственной регистрации в качестве основного, в соответствии с редакцией ОКВЭД-2007.

**Численность экономически активного населения** - лица в возрасте, установленном для измерения экономической активности населения, которые в рассматриваемый период (обследуемую неделю) считаются занятыми или безработными.

**Число замещенных рабочих мест** в организациях определяется как суммарное количество среднесписочной численности работников, средней численности внешних совместителей и средней численности работников, выполнявших работы по договорам гражданско-правового характера. При суммировании числа рабочих мест по организациям каждый работник учитывается по числу замещаемых им рабочих мест (без учета внутреннего совместительства).

К **безработным** (в соответствии со стандартами Международной Организации Труда - МОТ) относятся лица в возрасте, установленном для измерения экономической активности населения, которые в рассматриваемый период удовлетворяли одновременно следующим критериям: а) не имели работы (доходного занятия); б) занимались поиском работы, в) были готовы приступить к работе в течение обследуемой недели. Учащиеся, студенты, пенсионеры и инвалиды учитывались в качестве безработных, если они занимались поиском работы и были готовы приступить к ней.

**Безработные, зарегистрированные в органах государственной службы занятости** – трудоспособные граждане, не имеющие работы и заработка (трудового дохода), проживающие на территории Российской Федерации, зарегистрированные в органах службы занятости по месту жительства в целях поиска подходящей работы, ищущие работу и готовые приступить к ней.

**Уровень зарегистрированной безработицы** - отношение численности безработных, зарегистрированных в органах государственной службы занятости, к численности экономически активного населения в рассматриваемом периоде, в процентах.

**Заявленная организациями потребность в работниках** - число вакансий (требуемых работников), сообщенных организациями в органы государственной службы занятости.

**Нагрузка незанятого населения на одну заявленную вакансию** рассчитывается как отношение численности лиц, не занятых трудовой деятельностью, состоящих на учете в органах государственной службы занятости, к числу вакансий, сообщенных организациями в эти органы.

Под **забастовкой** подразумевается временная приостановка работы, преднамеренно осуществленная группой работников с целью удовлетворения различных требований. Забастовкой не считается приостановка работы из-за недопоставки оборудования, сырья, материалов, комплектующих деталей по причине забастовки на предприятиях-поставщиках.

**Статистика государственных финансов** ведет учет доходов и расходов сектора государственного управления.

**Бюджет** - форма образования и расходования фонда денежных средств, предназначенных для финансового обеспечения задач и функций государства и местного самоуправления.

**Бюджет субъекта Российской Федерации (региональный бюджет)** – форма образования и расходования денежных средств расчете на финансовый год, предназначенных для исполнения расходных обязательств соответствующего субъекта Российской Федерации. Бюджет субъекта Российской Федерации и свод бюджетов муниципальных образований, входящих в состав субъекта Российской Федерации (без учета межбюджетных трансфертов между этими бюджетами), образуют консолидированный бюджет субъекта Российской Федерации.

**Доходы бюджета** – денежные средства, поступающие в безвозмездном и безвозвратном порядке в соответствии с законодательством Российской Федерации, в распоряжение органов государственной власти субъектов Российской Федерации и органов местного самоуправления.

**Расходы бюджета** – денежные средства, направляемые на финансовое обеспечение задач и функций государства и местного самоуправления.

**Дефицит бюджета** - превышение расходов бюджета над его доходами.

**Налог** - обязательный, индивидуально безвозмездный платеж, взимаемый с организаций и физических лиц в форме отчуждения принадлежащих им на праве собственности, хозяйственного ведения или оперативного управления денежных средств в целях финансового обеспечения деятельности государства и (или) муниципальных образований.

**Сбор** - обязательный взнос, взимаемый с организаций и физических лиц, уплата которого является одним из условий совершения в отношении плательщиков сборов государственными органами, органами местного самоуправления, иными уполномоченными органами и должностными лицами юридически значимых действий, включая предоставление определенных прав или выдачу разрешений (лицензий).

**Федеральные налоги и сборы** - налоги и сборы, устанавливаемые Налоговым кодексом Российской Федерации и обязательные к уплате на территориях соответствующих субъектов Российской Федерации.

**Региональные налоги** - налоги, устанавливаемые Налоговым кодексом Российской Федерации и законами субъектов Российской Федерации и обязательные к уплате на территориях соответствующих субъектов Российской Федерации.

**Местные налоги** - налоги, устанавливаемые Налоговым кодексом Российской Федерации и нормативными правовыми актами представительных органов муниципальных образований о налогах и обязательные к уплате на территориях соответствующих муниципальных образований.

**Задолженность по налогам и сборам** - недоимка, отсроченные (рассроченные) платежи, реструктурированная задолженность, задолженность приостановленная к взысканию в связи с введением процедур банкротства, задолженность, взыскиваемая судебными приставами, по постановлениям о возбуждении исполнительного производства и приостановленные к взысканию платежи.

**Сальдированный финансовый результат (прибыль (+) убыток (-))** - конечный финансовый результат, выявленный на основании бухгалтерского учета всех хозяйственных операций организаций, представляет собой сумму сальдированного финансового результата (прибыль (+), убыток (-)) от продажи продукции (работ, услуг), основных средств, иного имущества организаций и прочих доходов, уменьшенных на сумму прочих расходов.

**Суммарная задолженность по обязательствам** - кредиторская задолженность и задолженность по кредитам банков и займам.

**Дебиторская задолженность** – задолженность по расчетам с покупателями и заказчиками за товары, работы и услуги, в том числе задолженность, обеспеченная векселями полученными; задолженность по расчетам с дочерними и зависимыми обществами; суммы уплаченных другим организациям авансов по предстоящим расчетам в соответствии с заключенными договорами; задолженность по расчетам с прочими дебиторами, включающая в себя задолженность финансовых и налоговых органов (в том числе по переплате по налогам, сборам и прочим платежам в бюджет); задолженность работников организации по предоставленным им ссудам и займам за счет средств этой организации или кредита (ссуды на индивидуальное и кооперативное жилищное строительство, приобретение и благоустройство садовых участков, беспроцентные ссуды молодым семьям на улучшение жилищных условий или обзаведение домашним хозяйством и др.) задолженность подотчетных лиц; поставщиков по недостачам товарно-материальных ценностей, обнаруженным при

приемке; задолженность по государственным заказам, федеральным программам за поставленные товары, работы и услуги, а также штрафы, пени и неустойки, признанные должником или по которым получены решения суда (арбитражного суда) или другого органа, имеющего в соответствии с законодательством Российской Федерации право на принятие решения об их взыскании, и отнесенные на финансовые результаты организации.

**Кредиторская задолженность** – задолженность по расчетам с поставщиками и подрядчиками за поступившие материальные ценности, выполненные работы и оказанные услуги, в том числе задолженность обеспеченная векселями выданными; задолженность по расчетам с дочерними и зависимыми обществами по всем видам операций; с рабочими и служащими по оплате труда, предоставляющая собой начисленные, но не выплаченные суммы оплаты труда; задолженность по отчислениям на государственное социальное страхование, пенсионное обеспечение и медицинское страхование работников организации, задолженность по всем видам платежей в бюджет и внебюджетные фонды; задолженность организации по платежам по обязательному и добровольному страхованию имущества и работников организации и другим видам страхования, в которых организация является страхователем; авансы полученные, включающие сумму полученных авансов от сторонних организаций по предстоящим расчетам по заключенным договорам, а также штрафы, пени и неустойки, признанные организацией или по которым получены решения суда (арбитражного суда) или другого органа, имеющего в соответствии с законодательством Российской Федерации право на принятие решения об их взыскании, и отнесенные на финансовые результаты организации, непогашенные суммы заемных средств, подлежащие погашению в соответствии с договорами.

**Население постоянное** - категория населения, объединяющая людей, которые имеют обычное (постоянное) место жительства в данном населенном пункте или на данной территории.

**Естественное движение населения** - обобщенное название совокупности рождений и смертей, изменяющих численность населения, так называемым естественным путем. К естественному движению населения относят также браки и разводы: хотя они не меняют численность населения, но учитываются в том же порядке, что и рождения и смерти.

Сведения о **рождениях, смертях, браках, разводах** получают на основании статистической разработки данных, содержащихся в записях актов о рождении, смерти, заключении и расторжении брака, составляемых органами записи актов гражданского состояния. В число родившихся включены только родившиеся живыми.

В связи с изменениями (приказ Минздрава от 16.01.2013 №7н) к приказу Минздравсоцразвития России от 27.12.2011г. № 1687н «О медицинских критериях рождения, форме документа о рождении и порядке его выдачи» в органах ЗАГС с апреля 2013г. подлежат регистрации рождения и смерти новорожденных с экстремально низкой массой тела (менее 500 грамм), если они прожили более 168 часов после рождения (7 суток).

Источником информации о **причинах смерти** являются записи в медицинских свидетельствах о смерти, составляемых врачом относительно заболевания, несчастного случая, убийства, самоубийства и другого внешнего воздействия, послужившего причиной смерти, а также записи актов о смерти.

С 1 января 2011 года разработка актов о смерти по причинам производится применительно к Краткой номенклатуре причин смерти, основанной на Международной статистической классификации болезней и проблем, связанных со здоровьем, X пересмотра (1989 г.)

**Общие коэффициенты рождаемости и смертности** - отношение соответственно числа родившихся (живыми) и числа умерших к среднегодовой численности населения. Исчисляется на 1000 человек населения.

**Коэффициент естественного прироста** – разность общих коэффициентов рождаемости и смертности.

**Общие коэффициенты брачности и разводимости** – это отношение числа зарегистрированных браков и разводов к среднегодовой численности населения. Исчисляется на 1000 человек населения.

**Коэффициенты смертности по причинам** – отношение числа умерших от указанных причин смерти к среднегодовой численности населения. Исчисляется на 100000 человек населения.

**Коэффициенты младенческой смертности** исчисляется как сумма двух составляющих, первая из которых - отношение числа умерших в возрасте до одного года из поколения родившихся в том году, для которого вычисляется коэффициент, к общему числу родившихся в том же году; а вторая - отношение числа умерших в возрасте до одного года из поколения, родившихся в предыдущем году, к общему числу родившихся в предыдущем году. Исчисляется на 1000 родившихся живыми.

Все коэффициенты приведены в пересчете на год.

Данные о **миграции** получены в результате разработки поступающих от территориальных органов Федеральной миграционной службы документов статистического учета прибытий и выбытий. Листки статучета мигрантов составляются при регистрации и снятии с регистрационного учета населения по *месту жительства* и при регистрации по *месту пребывания* на срок 9 месяцев и более. Снятие с регистрационного учёта осуществляется автоматически в процессе электронной обработки данных о миграции населения при перемещениях в *пределах Российской Федерации*, а также по *истечении срока пребывания* у мигрантов независимо от места прежнего жительства.

**Денежные доходы населения** включают доходы лиц, занятых предпринимательской деятельностью, выплаченную заработную плату (начисленную заработную плату, скорректированную на изменение задолженности) наемных работников, социальные выплаты (пенсии, пособия, стипендии и другие выплаты), доходы от собственности в виде процентов по вкладам, ценным бумагам, дивидендов и другие доходы.

**Среднедушевые денежные доходы** исчисляются делением общей суммы денежных доходов на численность постоянного населения.

**Реальные располагаемые денежные доходы** - относительный показатель, характеризующий динамику располагаемых денежных доходов (денежные доходы за вычетом обязательных платежей) населения по сравнению с изменением цен на товары и услуги и исчисленный путем деления индекса номинального размера (т.е. фактически сложившегося в отчетном периоде) располагаемых денежных доходов населения на индекс потребительских цен за соответствующий временной период.

**Денежные расходы населения** - расходы на покупку товаров и оплату услуг, обязательные платежи и разнообразные взносы (налоги и сборы, платежи по страхованию, взносы в общественные и кооперативные организации, проценты за кредиты и др.), покупку иностранной валюты, а также сбережения.

**Сбережения** включают накопления во вкладах и ценных бумагах, покупку недвижимости, изменение средств на счетах физических лиц предпринимателей и задолженности по кредитам, покупку населением скота и птицы.

**Покупательная способность среднедушевых денежных доходов населения** отражает потенциальные возможности населения по приобретению товаров и услуг и выражается через товарный эквивалент среднедушевых денежных доходов. Под товарным эквивалентом понимается количество какого-либо одного товара (услуги) с конкретными потребительскими свойствами, которое может быть приобретено при условии, что вся сумма денежных доходов будет направлена только на эти цели. Показатель рассчитывается нарастающим итогом с начала года. С января 2012г. Перечень товаров-представителей для расчета покупательной способности населения расширен в соответствии с Перечнем отдельных видов социально

значимых товаров первой необходимости, в отношении которых могут устанавливаться предельно допустимые розничные цены, утвержденным Постановлением Правительства Российской Федерации от 15 июля 2010г. № 530.

**Величина прожиточного минимума** представляет собой стоимостную оценку потребительской корзины (включающей минимальные наборы продуктов питания, непродовольственных товаров и услуг, необходимых для сохранения здоровья человека и обеспечения его жизнедеятельности), а также обязательные платежи и сборы. Потребительская корзина в целом по Российской Федерации установлена Федеральным законом от 03 декабря 2012г. № 227-ФЗ «О потребительской корзине в целом по Российской Федерации». Потребительская корзина по Калининградской области установлена Законом Калининградской области от 25.04.2013г. № 218 «О потребительской корзине в Калининградской области».

Величина прожиточного минимума определяется ежеквартально и устанавливается Правительством Калининградской области в порядке, установленном законами субъекта Российской Федерации.

**Среднемесячная номинальная заработная плата** исчисляется делением фонда начисленной заработной платы работников на среднесписочную численность работников и на количество месяцев в периоде.

**Фонд заработной платы** включает начисленные суммы в денежной и неденежной формах за отработанное и неотработанное время, доплаты и надбавки, премии и единовременные поощрения, компенсационные выплаты, связанные с режимом работы и условиями труда, а также оплата питания и проживания, имеющая систематический характер.

**Реальная заработная плата** характеризует покупательную способность заработной платы в отчетном периоде в связи с изменением цен на потребительские товары и услуги по сравнению с базисным периодом. Для этого рассчитывается индекс реальной заработной платы путем деления индекса номинальной заработной платы на индекс потребительских цен за один и тот же временной период.

**Просроченной задолженностью по заработной плате** считаются фактически начисленные работникам суммы заработной платы, но не выплаченные в срок, установленный коллективным договором или договором на расчетно-кассовое обслуживание, заключенным с банком (расчетно-кассовым центром). Число дней задержки считается, начиная со следующего дня после истечения этого срока.

Просроченная задолженность по заработной плате предоставляется по организациям основной вид деятельности которых относится к следующим группам ОКВЭД: сельское хозяйство, охота и предоставление услуг в этих областях (код 01); лесозаготовки (код 02.01.1); рыболовство, рыбоводство и предоставление услуг в этих областях (код 05); добыча полезных ископаемых (раздел С); обрабатывающие производства (раздел D); производство и распределение электроэнергии, газа и воды (раздел E); строительство (код 45); деятельность сухопутного транспорта (код 60); деятельность водного транспорта (код 61); деятельность воздушного и космического транспорта (код 62); вспомогательная и дополнительная транспортная деятельность (код 63); управление недвижимым имуществом (код 70.32); научные исследования и разработки (код 73); образование (код 80); здравоохранение и предоставление социальных услуг (код 85); сбор сточных вод, отходов и аналогичная деятельность (код 90); деятельность в области культуры, связанная с производством, прокатом и показом фильмов (код 92.1); радиовещанием и телевидением (код 92.2); зрелищно-развлекательными мероприятиями (код 92.3); деятельность информационных агентств (код 92.4); прочая деятельность в области культуры (код 92.5). В случае предоставления органами управления образованием, здравоохранением, культурой субъектов Российской Федерации, муниципальных образований сводных данных о просроченной задолженности по заработной плате работников, занятых в области образования, здравоохранения, культуры, данные заполняются по каждому виду деятельности.

Организации-банкроты, на которых введено конкурсное управление, не освобождаются от предоставления сведений по задолженности по заработной плате. Только после вынесения определения арбитражного суда о завершении в отношении организации конкурсного производства и внесения в единый государственный реестр юридических лиц записи о его ликвидации (п.3 ст.149 Федерального закона от 26.10.2002 № 127-ФЗ «О несостоятельности (банкротстве)») организация-должник считается ликвидированной и освобождается от предоставления сведений по форме № 3-Ф.

**Средний размер назначенных пенсий** определяется делением общей суммы назначенных пенсий на численность пенсионеров (по данным Пенсионного фонда Российской Федерации).

**Преступность** – социально-правовое явление, включающее преступления, совершенные на конкретной территории в течение определенного периода времени, и характеризующееся количественными и качественными показателями.

**Зарегистрированное преступление** - выявленное и официально взятое на учет общественно опасное деяние, предусмотренное уголовным законодательством.

**Тяжкие и особо тяжкие преступления** - деяния, представляющие повышенную общественную опасность, предусмотренные пунктами 4 и 5 статьи 15 Уголовного кодекса Российской Федерации.

**Лица, совершившие преступления** - официально взятые на учет правоохранительными органами лица, на которых заведены уголовные дела.

**Раскрываемость преступлений** - отношение числа преступлений, дела о которых окончены расследованием в отчетном периоде, к общему числу раскрытых и нераскрытых преступлений независимо от времени возбуждения уголовного дела и времени регистрации данного преступления.

---

**Материалы подготовили:**

Наименование раздела	Исполнитель	Контактный телефон
Основные экономические и социальные показатели	Кононова Л.А.	71-75-40
Производство товаров и услуг	Торопова Л.Н.	71-75-46
	Шагун А.Г.	71-75-57
Рынки товаров и услуг	Торопова Л.Н.	71-75-46
Наука	Торопова Л.Н.	71-75-46
Инвестиции	Торопова Л.Н.	71-75-46
Цены	Бабанова О.А.	71-75-43
Финансы	Бабанова О.А.	71-75-43
Институциональные преобразования	Славнова И.М.	71-75-60
	Торопова Л.Н.	71-75-46
Демографическая ситуация	Никифорова Е.И.	71-75-42
Рынок труда	Шагун А.Г.	71-75-57
Уровень жизни населения	Шагун А.Г.	71-75-57
	Никифорова Е.И.	71-75-42
Приложение	Кононова Л.А.	71-75-40
	Славнова И.М.	71-75-60
	Торопова Л.Н.	71-75-46
	Бабанова О.А.	71-75-43
Методологический комментарий	Кононова Л.А.	71-75-40
Компьютерная верстка	Молчанова М.В.	71-75-64

Изготовлено в отделе маркетинга Калининградстата  
 Заказ №  
 Тир. 30 экз. 29.01.2013 г.